



BANCO CENTRAL DE RESERVA DEL PERÚ

**SUCURSAL HUANCAYO**

**SÍNTESIS ECONÓMICA DE HUÁNUCO  
SETIEMBRE 2010<sup>1</sup>**

**DEPARTAMENTO ESTUDIOS ECONÓMICOS**

---

<sup>1</sup> En la elaboración de este informe participaron: Francisco Callupe Casaño y Miguel Angel Campos Arias.

## CONTENIDO

RESEÑA INTRODUCTORIA.....	3
I. ACTIVIDAD PRODUCTIVA.....	4
1.1. Producción.....	
1.1.1 Producción Agropecuaria.....	4
1.1.2 Producción Minera.....	11
1.1.3 Construcción.....	12
1.2 Turismo.....	13
II. SECTOR EXTERNO.....	14
2.1 Exportaciones.....	14
III. FINANZAS PÚBLICAS.....	15
3.1. Ingresos del Gobierno Central.....	15
3.2. Gastos del Sector Público.....	16
3.3. Inversiones del Sector Público.....	18
IV. MONEDA Y CRÉDITO.....	20
4.1. Depósitos del Sistema Financiero.....	20
4.2. Crédito del Sistema Financiero.....	22
4.3. Créditos al Sector Micro Financiero.....	25
V. INFORMACIÓN ESTADÍSTICA.....	
Anexo 1: Producción Agropecuaria.....	28
Anexo 2: Superficie Sembrada.....	29
Anexo 3: Superficie Cosechada.....	30
Anexo 4: Producción Minera Metálica.....	31
Anexo 5: Número de Arribos en Establecimientos de Hospedaje.....	32
Anexo 6: Exportaciones FOB por Grupo de Producto.....	33
Anexo 7: Exportaciones de Productos Tradicionales.....	34
Anexo 8: Exportaciones de Productos No Tradicionales.....	35
Anexo 9: Exportaciones por Bloque Económico y Países.....	36
Anexo 10: Ingresos Corrientes del Gobierno Central.....	37
Anexo 11 y 12: Gasto del Sector Público y del Gobierno Central por Genérica de Gasto.....	38
Anexo 13 y 14: Gastos del Gobierno Regional y Gobiernos Locales por Genérica de Gasto.....	39
Anexo 15 y 16: Inversiones del Sector Público y del Gobierno Central por Funciones.....	40
Anexo 17 y 18: Inversiones del Gobierno Regional y Gobiernos Locales por Funciones.....	41
Anexo 19: Depósitos del Sistema Financiero.....	42
Anexo 20: Depósitos en Empresas Bancarias y de Microfinanzas por principales provincias....	43
Anexo 21: Créditos del Sistema Financiero al Sector Privado.....	44
Anexo 22: Créditos de las Empresas Bancarias y de Microfinanzas por principales provincias..	45
Anexo 23: Cartera Pesada del Sistema Financiero.....	46
VI. FICHA TÉCNICA.....	47

**DIRECCIÓN EN INTERNET**

<http://www.bcrp.gob.pe>

## RESEÑA INTRODUCTORIA

Entre enero y setiembre, el **Indicador de Actividad Económica Regional** se expandió en 2,0 por ciento, debido al desempeño favorable de todos los sectores, con excepción de los Servicios Gubernamentales que se redujo en 5,4 por ciento. Sobresalió, por su participación en la estructura productiva, el crecimiento de la actividad agropecuaria (3,9 por ciento), de la minería (26,9 por ciento) y construcción (12,6 por ciento).

Las **exportaciones** en el mes alcanzaron US\$ 1,7 millones, menor en US\$ 1,9 millones (-53,0 por ciento), debido a los menores envíos de **productos tradicionales** (-72,8 por ciento), ante los nulos envíos de minerales concentrados. Entre enero y setiembre, totalizó US\$ 26,0 millones, superior en US\$ 4,1 millones (18,7 por ciento), explicado por las mayores ventas de café, así como de productos agropecuarios no tradicionales. Las **exportaciones tradicionales** crecieron en US\$ 2,1 millones (13,1 por ciento) y las **no tradicionales** en US\$ 2,0 millones (34,5 por ciento).

Los **ingresos** en el mes del Gobierno Central (Sunat) alcanzaron S/. 4,0 millones, superior en S/. 972 miles (29,0 por ciento), al registrarse mayores recaudos por Impuesto a la Renta e IGV. Entre enero y setiembre se captó S/. 29,0 millones, superior en S/. 3,8 millones (13,5 por ciento), debido a los aumentos por Impuesto a la Renta e IGV, en el primer caso por las mayores contribuciones de segunda, tercera, cuarta y quinta categoría; y en el segundo, por tributos internos.

El **Gasto del Sector Público** en el mes sumó S/. 133,4 millones, superior en S/. 24,2 millones (19,3 por ciento), ante el mayor gasto del Gobierno Central, en S/. 9,1 millones (17,1 por ciento), y del Regional en S/. 15,3 millones (44,8 por ciento); en tanto que se redujo en los municipios en S/. 150 miles (-2,8 por ciento).

Entre enero y setiembre, el gasto público totalizó S/. 912,9 millones, mayor en S/. 27,2 millones (1,7 por ciento). El incremento del gasto público se asoció a mayores Gastos Corrientes, principalmente por el Gobierno Central y el conjunto de municipalidades.

La **Inversión Pública** totalizó en el mes S/. 43,8 millones, mayor en S/. 2,3 millones (3,2 por ciento), debido al incremento de gastos devengados en Energía, Agropecuaria y Educación. Entre enero y setiembre, sumaron S/. 213,0 millones, menor en S/. 103,2 millones (-33,5 por ciento), debido a menores gastos en transporte, energía, saneamiento y educación, sectores donde en conjunto se gastó S/. 148,3 millones del total devengado.

En el **sistema financiero**, los saldos de depósitos y colocaciones en las **Empresas Bancarias y de Microfinanzas** crecieron en S/. 51,0 millones y S/. 114,1 millones (23,4 y 24,0 por ciento, respectivamente), comparado a sus similares de setiembre de 2009. El ratio de cartera pesada fue 4,0 por ciento en el mes, mayor en 1,6 puntos porcentuales respecto de setiembre 2009.

## I. ACTIVIDAD PRODUCTIVA

### 1.1 Producción

Entre enero y setiembre, el **indicador de actividad económica regional** creció en 2,0 por ciento, debido al desempeño favorable de todos los sectores, con excepción de los Servicios Gubernamentales, sobresaliendo por su

participación en la estructura productiva el crecimiento de la actividad agropecuaria (3,9 por ciento), de la minería (26,9 por ciento) y construcción (12,6 por ciento).

**CUADRO Nº 1**  
**INDICADOR DE ACTIVIDAD ECONÓMICA REGIONAL 1/ 2/**  
**(Variación porcentual respecto a similar periodo del año anterior)**

Sectores	Ponderación 3/	2010	
		ENERO - SETIEMBRE	
Agropecuario	24,0	3,9	
Agrícola		5,1	
Pecuario		-0,1	
Minería	4,1	26,9	
Construcción	2,6	12,6	
Servicios gubernamentales	12,8	-5,4	
Servicios financieros	1,8	18,9	
<b>TOTAL</b>	<b>45,3</b>	<b>2,0</b>	

1/ Es un indicador parcial de la actividad económica de la región que alcanza una cobertura de 45,3 por ciento del valor agregado bruto de la producción regional según cifras del INEI.

2/ Actualizado con información al 24 de noviembre de 2010.

3/ Considera la estructura productiva de la región para el año 2007 según cifras del INEI.

En el caso de los servicios financieros se considera como ponderación el promedio nacional para dicho año (1,8 por ciento).

Fuente: MINAG, MINEM, MEF, SBS y Cemento Andino.

Elaboración: BCRP, Sucursal Huancayo.

#### 1.1.1 Producción Agropecuaria

En el mes, se incrementó en 1,9 por ciento, debido al desempeño favorable del sub sector agrícola (3,6 por ciento), por los buenos resultados en papa blanca, yuca, arroz, maíz amiláceo, papa amarilla y de color, arveja y zapallo; contrarrestado parcialmente por el declive del sub sector pecuario (-2,2 por ciento), ante las reducciones en carnes de porcino, vacuno, ovino y caprino.

Entre enero y setiembre, creció 3,9 por ciento, influenciado por la mayor producción agrícola (5,1 por ciento), sobresaliendo los incrementos en papa blanca, amarilla y de color, plátano, zapallo y pasto braquearia; no obstante la ligera caída de la parte pecuaria (-0,1 por ciento), ante las reducciones en carnes de porcino, ovino y caprino, además de lana de ovino.

**CUADRO Nº 2**  
**VALOR BRUTO DE PRODUCCIÓN AGROPECUARIO**  
**(Variación real 1/)**

	SETIEMBRE		ENERO - SETIEMBRE	
	2009	2010	2009	2010
Sub Sector Agrícola	5,5	3,6	3,0	5,1
Sub Sector Pecuario	-2,7	-2,2	-3,8	-0,1
<b>Sector Agropecuario</b>	<b>3,0</b>	<b>1,9</b>	<b>1,3</b>	<b>3,9</b>

1/ Respecto al mismo mes o período del año anterior, a precios de 1994.

Fuente: Dirección Regional de Agricultura Huánuco.

Elaboración: BCRP, Sucursal Huancayo.

**GRÁFICO Nº 1**  
**VALOR BRUTO DE PRODUCCIÓN AGROPECUARIO 2009 - 2010**  
**(Variación porcentual real)**

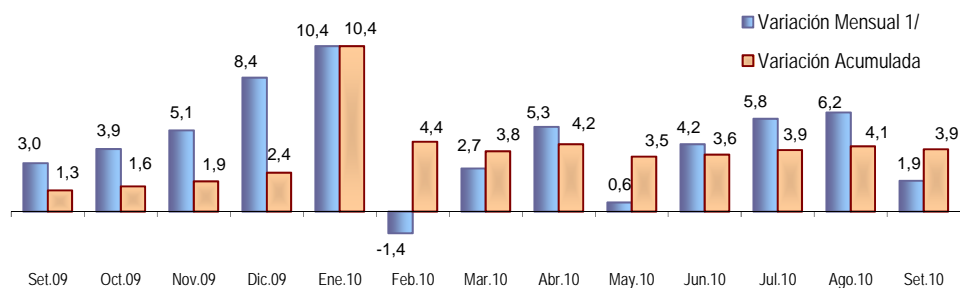

1/ Respecto a similar mes del año precedente

Elaboración: BCRP, Sucursal Huancayo.

### Sub Sector Agrícola

El incremento de 3,6 por ciento durante setiembre se explicó por la mayor producción tanto en la zona sierra como en ceja de selva y selva; sobresaliendo en el primer caso los de papa blanca (22,6 por ciento), papa amarilla y de color (3,7 por ciento), maíz amiláceo (229,6 por ciento) y arveja (21,5 por ciento); y en el segundo, por yuca (31,9 por ciento) y arroz (51,2 por ciento). Respecto a la papa blanca, amarilla y de color, fue resultado de las mayores siembras en la campaña anterior (9,4 y 8,8 por ciento, respectivamente), ante los favorables precios de mercado y presencia de inversionistas

foráneos que invirtieron en sociedad con los agricultores locales; en maíz amiláceo, por la poca disponibilidad de mano de obra en el mes anterior; en arveja, por las mayores siembras (14,4 por ciento en la campaña anterior) que se vieron incentivadas por los buenos precios de mercado en periodo de instalación, ante la menor oferta de Ayacucho y Huancavelica por el mal clima; en yuca, por mayores cosechas en zonas donde los cultivos no fueron afectados por los desbordes de ríos, además del favorable clima en la etapa de maduración.

**CUADRO Nº 3**  
**PRODUCCIÓN DE PRINCIPALES PRODUCTOS AGRÍCOLAS 1/**  
**(En TM)**

CULTIVO	SETIEMBRE			ENERO – SETIEMBRE		
	2009	2010	Var. %	2009	2010	Var. %
Pasto Braquearia	215 257	211 644	-1,7	2 105 204	2 282 371	8,4
Papa Blanca	13 069	16 029	22,6	177 170	182 469	3,0
Papa Amarilla+Color	6 493	6 730	3,7	90 526	93 639	3,4
Plátano	10 240	10 029	-2,1	84 078	86 165	2,5
Yuca	3 174	4 186	31,9	35 541	35 896	1,0
Maíz Amarillo Duro	1 213	1 134	-6,5	31 079	28 447	-8,5
Arroz Cáscara	1 300	1 965	51,2	26 795	27 048	0,9
Olluco	23	11	-54,3	18 252	16 513	-9,5
Maíz Amiláceo	152	501	229,6	18 137	16 483	-9,1
Trigo	284	175	-38,4	13 249	13 547	2,2
Cebada Grano	159	72	-54,7	9 656	10 148	5,1
Zapallo	28	78	178,6	8 316	9 765	17,4
Naranja	1 613	1 594	-1,2	9 617	9 675	0,6
Avena Forrajera	0	0	-	11 533	9 335	-19,1
Maíz Choclo	454	279	-38,5	8 427	9 172	8,8
Arveja Grano Verde	646	785	21,5	7 717	8 764	13,6
Alfalfa	656	624	-4,9	6 337	8 034	26,8
Otros	7 043	6 781	-3,7	75 024	80 632	7,5

1/ Cifras preliminares.

Fuente: Dirección Regional de Agricultura Huánuco.

Elaboración: BCRP, Sucursal Huancayo.

**GRÁFICO Nº 2**  
**VALOR BRUTO DE PRODUCCIÓN AGRÍCOLA 2009 - 2010**  
**(Variación porcentual real)**

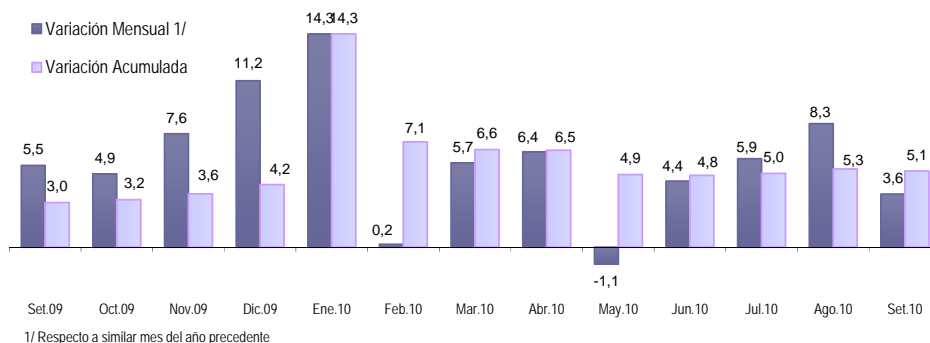

Elaboración: BCRP, Sucursal Huancayo.

**GRÁFICO Nº 3**  
**CINCO PRINCIPALES PRODUCTOS**  
**EN EL VBP AGRÍCOLA**  
**(ENERO - SETIEMBRE)**

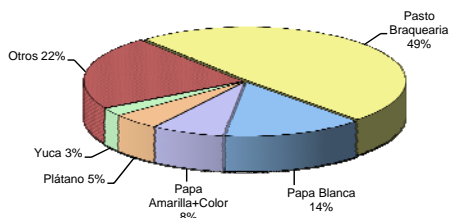

Elaboración: BCRP, Sucursal Huancayo.

**GRÁFICO Nº 4**  
**COMPOSICIÓN DEL VBP AGRÍCOLA**  
**(ENERO - SETIEMBRE)**

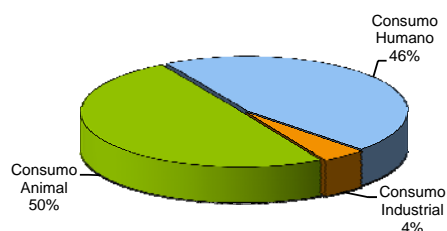

Entre enero y setiembre, el desempeño de los principales productos de la región, de acuerdo a su participación en la producción del país y

comparada con los registros de similar periodo de 2009, observó el siguiente comportamiento:

### Papa Blanca

Alcanzó una producción de 182,5 mil toneladas, lo que significó un incremento de 3,0 por ciento (5,3 mil toneladas adicionales) como respuesta a las mayores siembras en las provincias de Pachitea, Lauricocha, Huánuco y Dos de Mayo, explicado por los menores precios de los fertilizantes químicos y los favorables precios de mercado en época de siembra, contrarrestado parcialmente por el

registro de menores rendimientos (-3,6 por ciento en lo que va del año) ante la presencia de la enfermedad de la “ranchar” por la excesiva humedad a causa de las fuertes lluvias del primer cuatrimestre del año. Huánuco se ubicó en el 2009 como el segundo productor del país, después de Puno, siendo Lima su principal mercado.

### Papa Amarilla y de Color

Alcanzó una producción de 93,6 mil toneladas, lo que significó un incremento de 3,4 por ciento (3,1 mil toneladas adicionales), debido a las mayores siembras y altas dosis de fertilización en las provincias de Pachitea y Huánuco, inducido por comerciantes mayoristas (en muchos casos foráneos) quienes se asociaron con los productores locales. La presencia de la “ranchar” influyó

para que los rendimientos de enero a setiembre se redujeran en 2,1 por ciento, principalmente en las provincias de Marañón y Pachitea. En el 2009, de las 416,8 mil toneladas de papa producidas en el departamento, el 65 por ciento correspondió a papa blanca y el resto a papa amarilla y de color.

**GRÁFICO Nº 5**  
**HUÁNUCO: PRODUCCIÓN DE PAPA 2009 - 2010**  
(En toneladas)

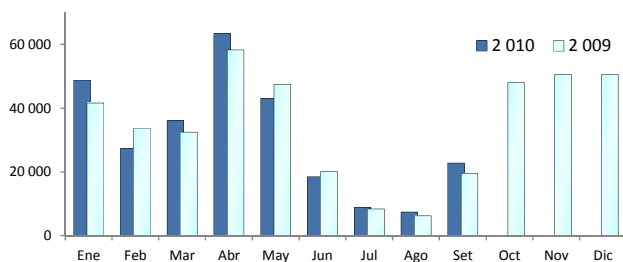

**GRÁFICO Nº 6**  
**PAPA: PRODUCCIÓN POR DEPARTAMENTOS**  
(En toneladas)

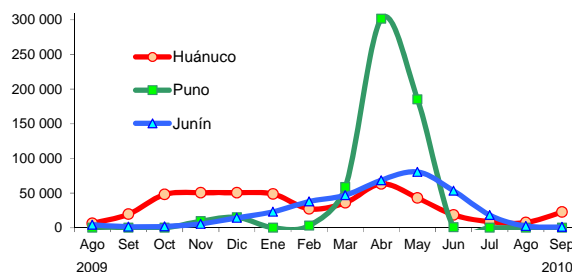

**Olluco**

Alcanzó una producción de 16,5 mil toneladas, menor en 9,5 por ciento (1,7 mil toneladas menos), como consecuencia de las menores siembras a finales del año anterior, debido a que los suelos no tuvieron la humedad óptima para realizar las labores de preparación.

En Huánuco, se registró durante el 2009 la mayor producción de olluco del país, teniendo como mercado de destino a la región central del país, principalmente a Lima.

**GRÁFICO Nº 7**  
**HUÁNUCO: PRODUCCIÓN DE OLLUCO 2009 - 2010**  
(En toneladas)

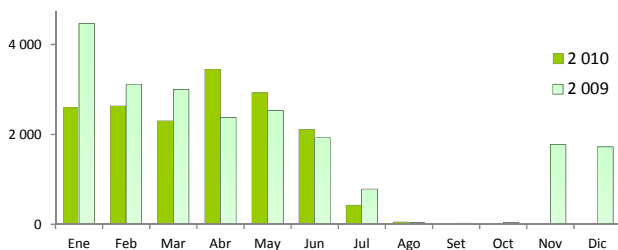

**GRÁFICO Nº 8**  
**OLLUCO: PRODUCCIÓN POR DEPARTAMENTOS**  
(En toneladas)

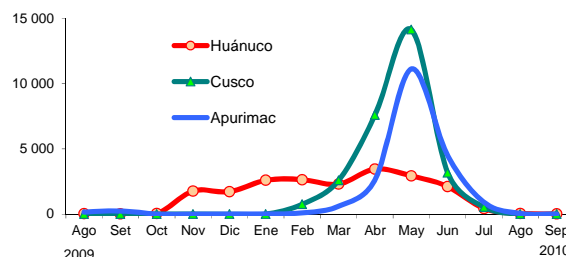

**Pasto Braquería**

Con una producción de 2 282,4 mil toneladas, creció 8,4 por ciento (177,2 mil toneladas adicionales), al ampliarse la frontera agrícola, principalmente en la provincia de Puerto Inca, en respuesta a la mayor demanda para

abastecer con carne de vacuno al mercado local y regional: Lima, Pucallpa (Ucayali) e Iquitos (Loreto), principalmente. Durante el 2009, Huánuco participó con el 39 por ciento de la producción del país.

**GRÁFICO Nº 9**  
**HUÁNUCO: PROD. DE BRAQUEARIA 2009 - 2010**  
(En toneladas)

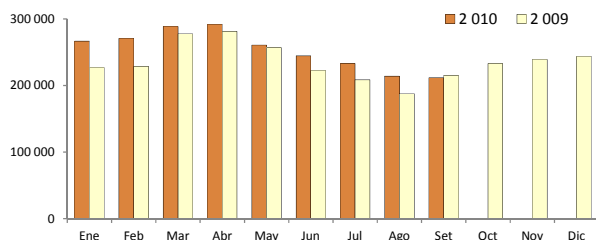

**GRÁFICO Nº 10**  
**BRAQUEARIA: PROD. POR DEPARTAMENTOS**  
(En toneladas)

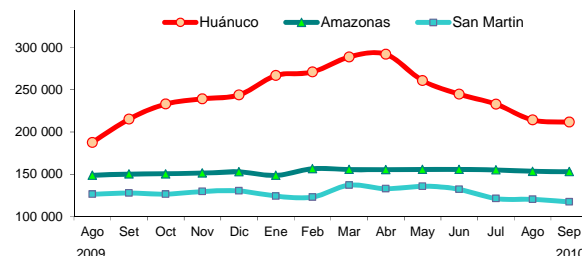

Elaboración: BCRP, Sucursal Huancayo.

Los **precios en chacra** aumentaron para papa blanca (47,7 por ciento), debido a la menor oferta de la sierra central, ante los bajos rendimientos (presencia de la “ranchar”) por mal clima del primer cuatrimestre del año. Contrariamente, se redujo para papa amarilla y

de color (-3,0 por ciento), plátano (-36,0 por ciento) y yuca (-3,8 por ciento), explicado en el primer caso por la mayor oferta del mes, y en plátano, por el incremento de la superficie en producción. No varió para pasto braquearia.

**CUADRO Nº 4**  
**PRECIOS EN CHACRA DE PRINCIPALES CULTIVOS**  
**(Nuevos soles por Kg.)**

CULTIVO	SETIEMBRE		Var. %
	2009	2010	
Pasto braquearia	0,04	0,04	0,0
Papa blanca	0,53	0,78	47,7
Papa amarilla y de color	1,01	0,98	-3,0
Plátano	0,50	0,32	-36,0
Yuca	0,52	0,50	-3,8

Fuente: Dirección Regional de Agricultura Huánuco.

Elaboración: BCRP, Sucursal Huancayo.

## Clima

El reporte de Senamhi Huánuco señaló que durante setiembre se registraron algunos días con precipitaciones regulares y formación de nublados por la tarde; en tanto que en la mayoría de días se observó escasas lluvias. El calor sofocante registrado en el mes anterior disminuyó, permitiendo iniciar mayores labores de instalación en algunas zonas de la región.

alcanzó los 34°C, oscilando entre +3,0°C y -6°C de su promedio normal; en tanto que la mínima se ubicó en 18°C, oscilando entre +2°C y -2°C de su valor multianual. En la capital de la región, la máxima alcanzó 30°C y la mínima 10°C, oscilando la máxima entre +3°C y -3°C, y la mínima entre +3°C y -4°C de su normal histórico.

Respecto a la **temperatura**, en la estación meteorológica de Tingo María, la máxima

## Desarrollo de Cultivos

En la zona sierra, las esporádicas lluvias que se presentaron permitieron el inicio de las siembras de la campaña grande. En la zona de ceja de selva y selva, la mayor humedad permitió la realización de labores de trasplante, en cultivos como café y cacao.

buen estado. El fríjol, variedad canario, se mantuvo en la fase de descanso. El limón injerto, tipo taití, se halló en la etapa final de fructificación.

En el valle de Huánuco, el palto injerto, variedad fuerte, se encontró en la fase final de fructificación, manteniéndose el cultivo en

En el valle del Alto Huallaga, el cultivo pijuayo se encontró en la fase fenológica de emisión de espigas florales, el aguaje en la fase de descanso vegetativo, y el cacao en la etapa de fructificación.

## Río Huallaga

Los niveles de los ríos continuaron ubicándose en su punto más bajo de su ciclo hidrológico en el mes, debido a las pocas lluvias, propio de la época. En el caso del río Ucayali, la

disminución de su caudal perjudicó enormemente al transporte fluvial de carga con alto tonelaje.



El nivel del río Huallaga se ubicó ligeramente por debajo de su promedio multianual, tanto en la zona sierra como en la zona de selva y ceja de selva del departamento, por lo cual en la

estación de San Rafael y Tingo María, respectivamente, registraron valores ligeramente por debajo de su promedio histórico para la época.

**GRÁFICO N° 11**  
**NIVEL DEL AGUA DE RÍO HUALLAGA**  
**ZONA SIERRA – ESTACIÓN SAN RAFAEL**

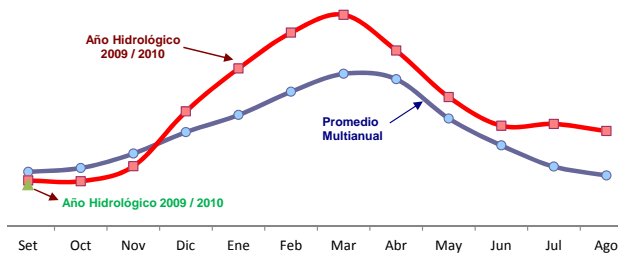

**GRÁFICO N° 12**  
**NIVEL DEL AGUA DE RÍO HUALLAGA**  
**ZONA SELVA – ESTACIÓN TINGO MARÍA**

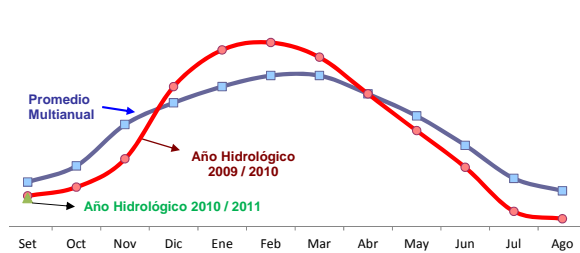

Fuente: SENAIM – Huánuco.  
Elaboración: BCRP, Sucursal Huancayo.

## Siembras

Durante el segundo mes de la campaña agrícola 2010-2011, se instalaron 16 659 hectáreas, casi el doble de lo sembrado en el mes anterior, lo que significó una reducción de 185 hectáreas (-1,1 por ciento) a lo registrado en similar mes de la campaña 2009-2010, debido a las menores lluvias en la zona sierra y porque no se presentaron ampliaciones de cultivos permanentes en la zona selva y ceja de selva como si se registró en la campaña anterior (efecto base).

Entre los **cultivos transitorios**, cuyas siembras cayeron en 0,4 por ciento, las menores instalaciones se observaron en papa blanca, maíz amarillo duro y habas; en tanto que en los **cultivos permanentes**, que disminuyeron en 14,1 por ciento, se registraron en pasto braquearia y piña. Respecto a la papa blanca, se explicó por las menores instalaciones en las provincias de Lauricocha, Yarowilca, Dos de

Mayo, Pachitea, Huamalíes, Marañón y Huacaybamba, ante la ausencia de lluvias que no permitieron realizar labores de preparación de terrenos; y en pasto braquearia, por una regularización estadística en el distrito de Tournavista, provincia de Puerto Inca, por áreas que no se reportaron en su oportunidad.

Entre agosto y setiembre, se instalaron 25 514 hectáreas, mayor en 1,8 por ciento (452 hectáreas), respecto de similar periodo de la campaña anterior, debido a las mayores siembras de **cultivos transitorios** (2,6 por ciento o 625 hectáreas adicionales), al crecer las siembras de papa amarilla y de color, arroz y frejol grano seco; contrarrestado parcialmente por la reducción en los **cultivos permanentes** (-14,4 por ciento o 173 hectáreas menos), principalmente por pasto braquearia.

**CUADRO Nº 5  
SUPERFICIE SEMBRADA 1/  
(En hectáreas)**

CULTIVO	SETIEMBRE			CAMPAÑA AGRÍCOLA 2/		
	2009	2010	Var. %	2009 / 2010	2010 / 2011	Var. %
<b>TRANSITORIOS</b>	<b>15 991</b>	<b>15 926</b>	<b>-0,4</b>	<b>23 862</b>	<b>24 486</b>	<b>2,6</b>
Maíz Amarillo Duro	3 930	3 749	-4,6	5 569	5 574	0,1
Papa Blanca	2 646	2 349	-11,2	4 705	4 238	-9,9
Papa Amarilla+Color	1 726	2 205	27,8	3 089	3 861	25,0
Maíz Amiláceo	2 493	2 440	-2,1	3 192	3 113	-2,5
Arroz Cáscara	1 497	1 632	9,0	1 897	2 385	25,7
Haba Grano Seco	1 045	911	-12,8	1 463	1 287	-12,0
Yuca	728	661	-9,2	1 152	1 195	3,7
Frejol Grano Seco	451	567	25,7	622	736	18,3
Olluco	266	299	12,4	555	591	6,6
Oca	200	184	-8,3	307	300	-2,4
Otros	1 009	930	-7,8	1 312	1 208	-8,0
<b>PERMANENTES Y SEMI PERMANENTES</b>	<b>853</b>	<b>733</b>	<b>-14,1</b>	<b>1 201</b>	<b>1 028</b>	<b>-14,4</b>
Pasto Braquearia	462	291	-37,0	612	311	-49,2
Plátano	131	156	19,1	218	288	32,1
Cacao	76	75	-1,3	136	138	1,5
Piña	51	40	-21,6	81	85	4,9
Avena Forrajera	77	80	3,9	77	80	3,9
Otros	56	91	62,5	77	126	63,6
<b>TOTAL</b>	<b>16 844</b>	<b>16 659</b>	<b>-1,1</b>	<b>25 063</b>	<b>25 514</b>	<b>1,8</b>

1/ Cifras preliminares.

2/ De agosto a julio.

3/ Siembras para ampliación de superficie en producción o reemplazo de cultivos (viejos, dañados, perdidos etc.)

Fuente: Dirección Regional de Agricultura Huánuco.

Elaboración: BCRP, Sucursal Huancayo.

### Sub Sector Pecuario

La actividad pecuaria se redujo en 2,2 por ciento en el mes, debido a la menor producción de carnes de porcino (-7,3 por ciento), vacuno (-1,5 por ciento), ovino (-3,3 por ciento), caprino (-5,9 por ciento) y cuy (-3,8 por ciento); siendo contrarrestado parcialmente por los aumentos en leche (5,9 por ciento), carne de ave (8,0 por ciento) y huevos (3,3 por ciento), principalmente. Respecto a la leche, el aumento se debió a la mayor demanda en el mercado regional, que a su vez incrementaron la demanda por pastos, principalmente braquearia.

Entre enero y setiembre, disminuyó ligeramente en 0,1 por ciento, debido a la menor producción de carnes de porcino (-5,6 por ciento), ovino (-6,6 por ciento) y caprino (-7,6 por ciento), así como de lana de ovino (-0,7 por ciento); siendo

contrarrestado parcialmente por los aumentos en carne de vacuno (3,1 por ciento), ave (4,2 por ciento) y cuy (22,2 por ciento), además de leche (4,1 por ciento).

En lo que va del año, la producción de carne de vacuno significó el 52 por ciento del VBP pecuario respectivo, por lo que en los últimos años se ha incrementado la producción de pastos, principalmente el de braquearia en la provincia de Puerto Inca, zona ganadera cuya producción se destina a los mercados de Lima, Pucallpa (Ucayali), Iquitos (Loreto) y local. En la estructura del VBP pecuario le sigue en orden de importancia la carne de porcino (23 por ciento), carne de ovino (11 por ciento) y leche (9 por ciento).

**CUADRO N° 6  
PRODUCCIÓN PECUARIA (TM) 1/**

ESPECIES	SETIEMBRE			ENERO – SETIEMBRE		
	2009	2010	Var. %	2009	2010	Var. %
<b>CARNE</b>						
Carne Alpaca	0,3	0,3	13,8	2,5	2,4	-0,4
Carne Ave	72,2	77,9	8,0	674,4	702,7	4,2
Carne Caprino	23,1	21,8	-5,9	186,6	172,5	-7,6
Carne Ovino	144,8	140,1	-3,3	1 395,8	1 303,1	-6,6
Carne Porcino	854,7	792,4	-7,3	7 766,3	7 331,7	-5,6
Carne Vacuno	980,0	965,6	-1,5	8 616,3	8 886,3	3,1
Carne Cuy	10,7	10,3	-3,8	75,9	92,8	22,2
Leche	3 035,0	3 215,0	5,9	27 264,3	28 373,0	4,1
Huevos	61,0	63,0	3,3	553,2	559,0	1,0
Lana de Ovino	0,0	0,0	-	250,8	249,0	-0,7
<b>FIBRA</b>						
Fibra Alpaca	0,0	0,0	-	0,2	0,0	-100,0

**GRÁFICO N° 13  
PARTICIPACIÓN EN EL VBP  
PECUARIO  
(ENERO - SETIEMBRE)**

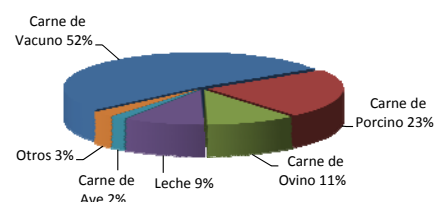

1/ Proyectado en setiembre.

Fuente: Dirección Regional de Agricultura Huánuco.

Elaboración: BCRP, Sucursal Huancayo.

### 1.1.2 Producción Minera

La producción mensual de concentrados se redujo en 11,3 por ciento, debido a la menor producción de todos los minerales, principalmente de zinc (-15,3 por ciento) y plata (-2,9 por ciento). En el departamento, opera la Compañía Minera Raura S.A., y en menor escala la empresa Bergmin S.A.C., registrando esta última, producción en los meses de enero, junio, julio, agosto y setiembre, a través de su unidad Revolución 3 de Octubre.

Entre enero y setiembre, creció 26,9 por ciento, debido a los buenos resultados de febrero, marzo y abril (aumentos de 394,3; 142,8 y 75,3 por ciento, respectivamente) por la empresa minera Raura, sobresaliendo, por su importancia relativa de mercado, los incrementos en zinc (27,8 por ciento) y plata (40,0 por ciento).

**CUADRO N° 7  
PRODUCCIÓN MINERA METÁLICA  
(Contenido Fino)**

	SETIEMBRE			ENERO – SETIEMBRE		
	2009	2010	Var. %	2009	2010	Var. %
Cobre (TMF)	331	297	-10,3	2 172	2 618	20,5
Plomo (TMF)	1 276	1 160	-9,1	9 325	10 963	17,6
Zinc (TMF)	1 971	1 670	-15,3	13 242	16 918	27,8
Plata (Kg.f)	4 155	4 037	-2,9	28 800	40 325	40,0
<b>TOTAL 1/</b>			<b>-11,3</b>			<b>26,9</b>

1/ Variación en términos reales, a precios de 1994.

Fuente: DGM/DPM/ Estadística Minera.

Elaboración: BCRP, Sucursal Huancayo.

**GRÁFICO Nº 14**  
**VALOR BRUTO DE PRODUCCIÓN MINERA 2009 – 2010**  
**(Variación porcentual real)**

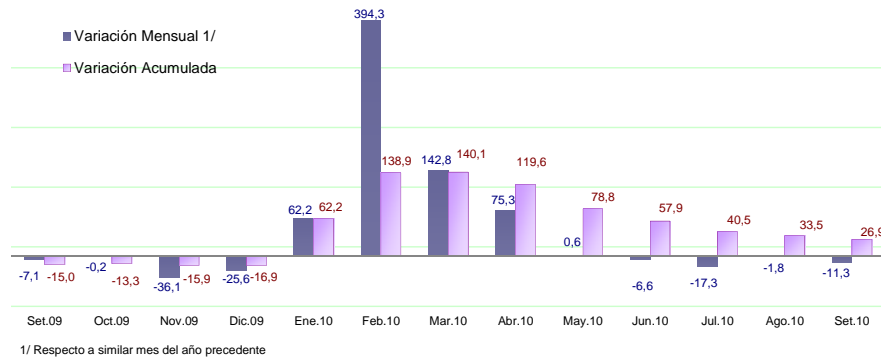

1/ Respecto a similar mes del año precedente

Elaboración: BCRP, Sucursal Huancayo.

En lo que va del año y en términos de VBP, a precios de 1994, la producción de zinc representó el 50 por ciento del total, seguido

de plata (19 por ciento), plomo (17 por ciento) y cobre (14 por ciento).

**GRÁFICO Nº 15**  
**PARTICIPACIÓN EN EL VBP MINERO**  
**(ENERO - SETIEMBRE)**

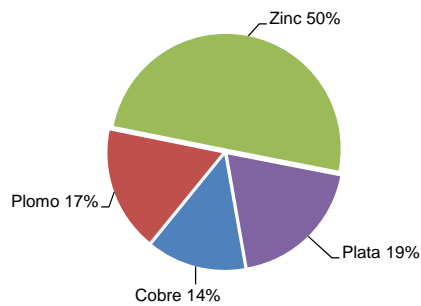

**GRÁFICO Nº 16**  
**EVOLUCIÓN DEL VBP MINERO**

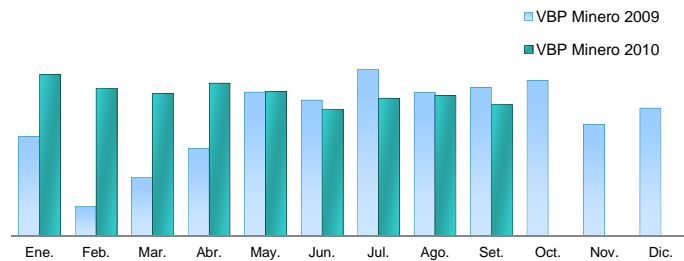

Elaboración: BCRP, Sucursal Huancayo.

### 1.1.3 Construcción

Luego de la reducción mensual en agosto pasado (-1,8 por ciento), en el mes creció en 10,5 por ciento, debido a la mayor demanda del sector privado, así como por la recuperación en las inversiones del sector público, al crecer los gastos en el Gobierno Regional, principalmente para obras de educación, saneamiento y agropecuario.

Entre enero y setiembre, aumentó 12,6 por ciento, explicado por la mayor demanda privada y a su vez por los menores despachos en los primeros meses de 2009 (efecto base), muy a pesar del registro de mayores lluvias y la menor demanda del sector público (Central, Regional y locales), al caer las inversiones en Educación, Transportes y Saneamiento.

**CUADRO Nº 8**  
**INDICADOR DEL SECTOR CONSTRUCCIÓN**

	SETIEMBRE			ENERO – SETIEMBRE		
	2009	2010	Var. %	2009	2010	Var. %
Despacho de Cemento (TM)	9 815	10 847	10,5	69 517	78 297	12,6

Fuente: Empresa Cemento Andino.

Elaboración: BCRP, Sucursal Huancayo.

## 1.2 Turismo

En el mes, el número de **arribos** y **pernoctaciones** a los establecimientos de hospedaje crecieron en 1,8 y 6,0 por ciento, respectivamente, debido al mayor flujo de visitantes nacionales y extranjeros.

Entre enero y setiembre, los **arribos** y **pernoctaciones** crecieron en ambos casos en 16,8 por ciento, debido a la mayor afluencia de visitantes nacionales y extranjeros, entre los meses de mayo a setiembre, por motivo de

Fiestas Patrias, aniversario de Huánuco (15 de agosto) y por los fines de semana largo decretados por el Gobierno Central. De los atractivos turísticos, sobresale Kotosh, lugar donde se encuentra el “Templo de las Manos Cruzadas”, considerado como el recinto más antiguo de la sierra peruana, así como los que se ubican en Tingo María, Cueva de las Lechuzas, la Cueva de las Pavas, la Bella Durmiente, entre otros.

**CUADRO N° 9  
INDICADORES DE OCUPABILIDAD  
EN ESTABLECIMIENTOS DE HOSPEDAJE 1/**

	SETIEMBRE			ENERO – SETIEMBRE		
	2009	2010	Var. %	2009	2010	Var. %
<b>ARRIBOS</b>	<b>37 809</b>	<b>38 482</b>	<b>1,8</b>	<b>319 676</b>	<b>373 374</b>	<b>16,8</b>
- Nacionales	37 629	38 194	1,5	318 300	371 605	16,7
- Extranjeros	180	288	60,0	1 376	1 769	28,6
<b>PERNOCTACIONES</b>	<b>46 407</b>	<b>49 206</b>	<b>6,0</b>	<b>394 500</b>	<b>460 935</b>	<b>16,8</b>
- Nacionales	46 118	48 729	5,7	392 314	458 112	16,8
- Extranjeros	289	477	65,1	2 186	2 823	29,1
<b>Permanencia (días)</b>	<b>1,22</b>	<b>1,27</b>	<b>4,1</b>	<b>1,22</b>	<b>1,23</b>	<b>0,6</b>
- Nacionales	1,22	1,27	4,1	1,22	1,23	0,5
- Extranjeros	1,29	1,27	-1,6	1,37	1,14	-16,7

1/ Considera todas las clases y categorías.  
Fuente: MINCETUR, [www.mincetur.gob.pe](http://www.mincetur.gob.pe)  
Elaboración: BCRP, Sucursal Huancayo.

Entre enero y setiembre, de los 373,4 mil turistas que arribaron al departamento, 371,6 miles fueron **nacionales**, de los cuales el 49 por ciento procedió de la propia región, seguido de Lima Metropolitana (21 por ciento), Lima provincias (6 por ciento) y Ucayali (6 por ciento), entre los principales.

En los arribos de **extranjeros**, de los 1 769 visitantes que arribaron, el 26 por ciento procedió de los Estados Unidos, seguido de Alemania (9 por ciento), Colombia (9 por ciento), Francia (9 por ciento) y España (6 por ciento), entre los principales.

**GRÁFICO N° 17  
ARRIBO DE TURISTAS NACIONALES  
(ENERO - SETIEMBRE 2010)**

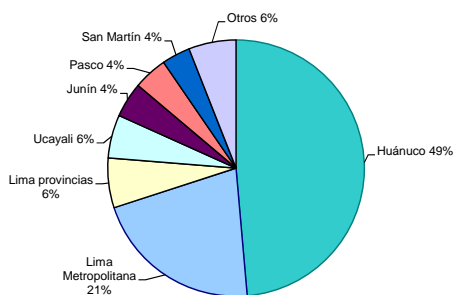

Fuente: MINCETUR, [www.mincetur.gob.pe](http://www.mincetur.gob.pe)  
Elaboración: BCRP, Sucursal Huancayo.

**GRÁFICO N° 18  
ARRIBO DE TURISTAS EXTRANJEROS  
(ENERO - SETIEMBRE 2010)**

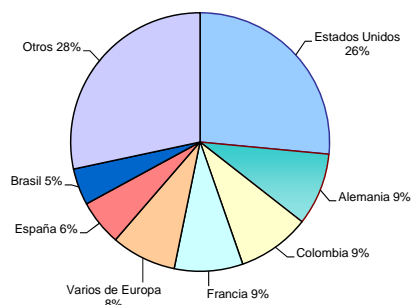

## II. SECTOR EXTERNO

### 2.1. Exportaciones

Las exportaciones realizadas por diferentes puertos de embarque del país, totalizaron en el mes US\$ 1,7 millones, menor en US\$ 1,9 millones (-53,0 por ciento), debido a los menores envíos de **productos tradicionales** en US\$ 2,3 millones (-72,8 por ciento), ante los nulos envíos de minerales concentrados; siendo contrarrestado parcialmente por las mayores exportaciones de **productos no tradicionales**, principalmente por café, cacao y sus derivados.

Entre enero y setiembre, totalizó US\$ 26,0 millones, superior en US\$ 4,1 millones (18,7 por ciento), debido a las mayores ventas de café en US\$ 2,6 millones (305,4 por ciento), así como de productos agropecuarios no tradicionales en US\$ 1,9 millones (32,6 por ciento). Las **exportaciones tradicionales** crecieron en US\$ 2,1 millones (13,1 por ciento) y las **no tradicionales** en US\$ 2,0 millones (34,5 por ciento).

**CUADRO Nº 10**  
**HUÁNUCO: EXPORTACIONES POR GRUPO DE PRODUCTOS 1/**  
(Valor FOB en miles de US\$)

	SETIEMBRE			ENERO – SETIEMBRE		
	2009	2010	Var %	2009	2010	Var %
<b>Productos Tradicionales</b>	<b>3 112</b>	<b>848</b>	<b>-72,8</b>	<b>16 076</b>	<b>18 175</b>	<b>13,1</b>
Agrícola	61	848	1 282,4	852	3 454	305,4
Mineros	3 051	0	-100,0	15 224	14 721	-3,3
Otros	0	0	-	0	0	-
<b>Productos No Tradicionales</b>	<b>420</b>	<b>814</b>	<b>93,7</b>	<b>5 822</b>	<b>7 827</b>	<b>34,5</b>
Agropecuarios	371	773	108,4	5 744	7 617	32,6
Pesqueros	0	0	-	0	0	-100,0
Textil	0	0	-	0	0	-
Madera	0	0	-	0	162	-
Químicos	49	41	-16,9	78	49	-37,3
Otros	0	0	-	0	0	-
<b>TOTAL EXPORTACIONES</b>	<b>3 533</b>	<b>1 662</b>	<b>-53,0</b>	<b>21 898</b>	<b>26 002</b>	<b>18,7</b>

1/ Información Preliminar.

Fuente: SUNAT. [www.sunat.gob.pe](http://www.sunat.gob.pe)

Elaboración: BCRP, Sucursal Huancayo.

**GRÁFICO Nº 19**  
**ESTRUCTURA DE EXPORTACIONES POR GRUPO DE PRODUCTOS**

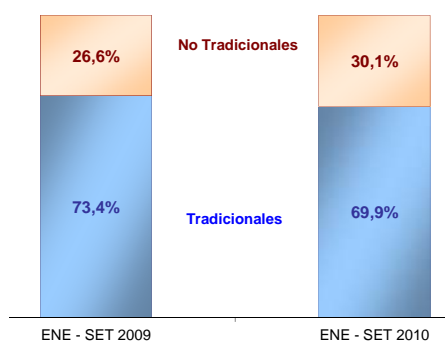

Elaboración: BCRP, Sucursal Huancayo.

Los principales países de destino fueron: China (39,3 por ciento), Brasil (16,4 por ciento), Países Bajos (10,2 por ciento), Estados Unidos (8,2 por ciento) y Alemania (6,8 por ciento), concentrando estos países el

81 por ciento del total exportado; constituido mayormente por concentrados de plomo, así como de tablillas y frisos para parquet, café, cacao y sus derivados (pasta y manteca).

**CUADRO Nº 11  
PRINCIPALES PAÍSES DE DESTINO Y PRINCIPALES PRODUCTOS EXPORTADOS  
(Enero - Setiembre 2010)**

País	% del Total	Principales Productos
China	39,3	Minerales concentrados de plomo, tablillas y frisos para parqueté
Brasil	16,4	Ajos, tomates, zanahorias, papas y nabos frescos o refrigerados
Países Bajos	10,2	Cacao crudo y manteca de cacao
Estados Unidos	8,2	Cacao crudo
Alemania	6,8	Manteca de cacao
Canadá	6,0	Cacao crudo
España	4,8	Minerales de zinc y sus concentrados, y cacao crudo
Otros	8,3	Minerales concentrados de zinc, cacao y café.
<b>TOTAL</b>	<b>100,0</b>	

Fuente: SUNAT. [www.sunat.gob.pe](http://www.sunat.gob.pe)  
Elaboración: BCRP, Sucursal Huancayo.

### III. FINANZAS PÚBLICAS

#### 3.1. Ingresos del Gobierno Central

En setiembre, los ingresos corrientes del Gobierno Central, recaudados por la SUNAT, ascendieron a S/. 4,0 millones, superior en S/. 972 miles (29,0 por ciento de variación real), al registrarse mayores recaudos por Impuesto a la Renta e IGV, particularmente por contribuyentes de tercera y quinta categoría, así como del Régimen Especial del Impuesto a la Renta.

Entre enero y setiembre se captó S/. 29,0 millones, superior en S/. 3,8 millones (13,5 por ciento), debido a los aumentos por Impuesto a la Renta en S/. 2,5 millones (13,0 por ciento) y del IGV en S/. 1,2 millones (35,1 por ciento); explicado en el primer caso por las mayores contribuciones de segunda, tercera, cuarta y quinta categoría; y en el segundo, por tributos internos.

**CUADRO Nº 12  
INGRESOS CORRIENTES DEL GOBIERNO CENTRAL  
(Miles de nuevos soles)**

	SETIEMBRE			ENERO – SETIEMBRE		
	2009	2010	Var. % 1/	2009	2010	Var. % 1/
<b>I. INGRESOS TRIBUTARIOS</b>	<b>3 033</b>	<b>4 004</b>	<b>29,0</b>	<b>25 213</b>	<b>29 004</b>	<b>13,5</b>
<b>1). Impuesto a la Renta</b>	<b>2 084</b>	<b>2 420</b>	<b>13,4</b>	<b>17 377</b>	<b>19 892</b>	<b>13,0</b>
Personas Naturales	506	556	7,4	4 351	5 127	16,3
Personas Jurídicas	1 441	1 763	19,5	11 447	13 280	14,5
Regularización	137	101	-28,5	1 579	1 486	-7,1
<b>2). Impuesto a las Importaciones</b>	<b>0</b>	<b>0</b>	<b>-</b>	<b>0</b>	<b>0</b>	<b>-</b>
<b>3). Impuesto a la Producción y Consumo</b>	<b>380</b>	<b>983</b>	<b>152,5</b>	<b>3 181</b>	<b>4 348</b>	<b>34,9</b>
Impuesto General a las Ventas	373	975	155,6	3 132	4 287	35,1
Impuesto Selectivo al Consumo (ISC)	8	8	-0,3	50	61	21,2
<b>4). Otros Ingresos Tributarios</b>	<b>568</b>	<b>601</b>	<b>3,4</b>	<b>4 655</b>	<b>4 764</b>	<b>1,0</b>
<b>II. INGRESOS NO TRIBUTARIOS</b>	<b>0</b>	<b>0</b>	<b>-</b>	<b>0</b>	<b>0</b>	<b>-</b>
<b>TOTAL INGRESOS CORRIENTES (I+II)</b>	<b>3 033</b>	<b>4 004</b>	<b>29,0</b>	<b>25 213</b>	<b>29 004</b>	<b>13,5</b>

1/ Variación en términos reales.  
Fuente: Superintendencia Nacional de Administración Tributaria – SUNAT  
Elaboración: BCRP, Sucursal Huancayo.

**GRÁFICO Nº 20**  
**RECAUDACIÓN TRIBUTARIA MENSUAL**  
(Miles de nuevos soles)

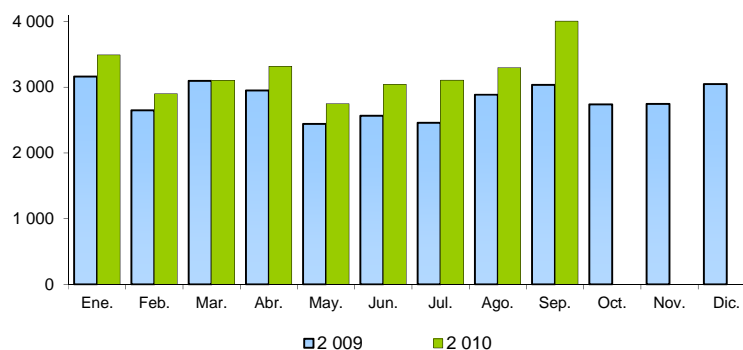

Elaboración: BCRP, Sucursal Huancayo.

### 3.2. Gastos del Sector Público

En setiembre, el gasto total devengado del Sector Público alcanzó S/. 133,4 millones, superior en S/. 24,2 millones (19,3 por ciento en términos reales), debido al mayor gasto del Gobierno Central, en S/. 9,1 millones (17,1 por ciento), y del Regional en S/. 15,3 millones (44,8 por ciento); en tanto que se redujo en los municipios en S/. 150 miles (-2,8 por ciento). En conjunto, los mayores gastos fueron tanto para Gastos Corrientes como de Capital.

Entre enero y setiembre, el gasto público totalizó S/. 912,9 millones, mayor en S/. 27,2 millones (1,7 por ciento). Los gastos del Gobierno Central y municipios crecieron en S/. 17,2 millones (3,2 por ciento) y S/. 15,0 millones (5,9 por ciento), respectivamente; en tanto que en el Gobierno Regional se redujo en S/. 5,0 millones (-2,9 por ciento). El incremento del gasto público se asoció a mayores Gastos Corrientes, principalmente por el Gobierno Central y el conjunto de municipalidades.

**CUADRO Nº 13**  
**GASTO PÚBLICO DEVENGADO POR NIVELES DE GOBIERNO 1/**  
(Miles de nuevos soles)

	SETIEMBRE			ENERO – SETIEMBRE		
	2009	2010	Var. % 2/	2009	2010	Var. % 2/
Gobierno Central	45 840	54 936	17,1	374 424	391 667	3,2
Gobierno Regional de Huánuco	31 677	46 939	44,8	305 523	300 503	-2,9
Gobiernos Locales (Municipios)	31 679	31 530	-2,8	205 778	220 756	5,9
<b>TOTAL</b>	<b>109 197</b>	<b>133 405</b>	<b>19,3</b>	<b>885 726</b>	<b>912 926</b>	<b>1,7</b>

1/ Gasto Devengado. Nivel de gasto que se asocia a la verificación del cumplimiento de las obligaciones, esto es la entrega del bien o prestación del servicio.

2/ Variación en términos reales.

Fuente: Ministerio de Economía y Finanzas - SIAF.

Elaboración: BCRP, Sucursal Huancayo.

Al término del tercer trimestre, del total de gastos, el 43 por ciento fue ejecutado por el Gobierno Central (a través de sus ministerios y programas diversos), seguido por el Gobierno Regional de Huánuco (33

por ciento) y el resto (24 por ciento) por las municipalidades, luego que estos últimos registraran en diciembre y enero pasados su mayor y menor gasto, respectivamente, de los últimos 12 meses.



**GRÁFICO Nº 21  
PARTICIPACIÓN DEL GASTO  
(ENERO - SETIEMBRE)**

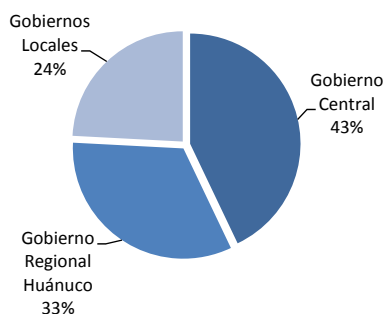

**GRÁFICO Nº 22  
EVOLUCIÓN DEL GASTO PÚBLICO  
(Miles de nuevos soles)**

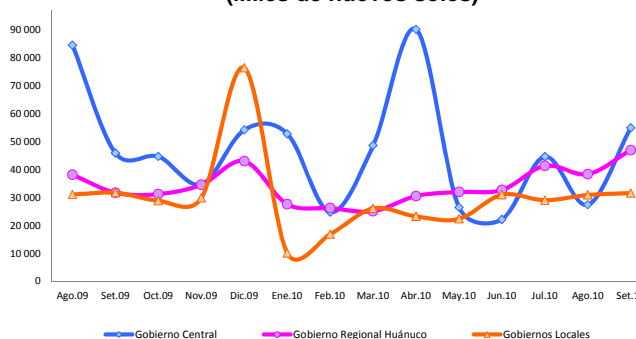

Elaboración: BCRP, Sucursal Huancayo.

Entre enero y setiembre, del total del gasto público, el 74,3 por ciento se destinó a Gastos Corrientes, los que se incrementaron en S/. 124,2 millones (20,8 por ciento), debido a los mayores egresos del Gobierno Central y el conjunto de municipalidades. Referente a los Gastos de Capital, que significaron el 25,0 por ciento del gasto total, disminuyeron en S/. 100,6 millones (-31,5 por ciento), debido a menores inversiones, principalmente por el Gobierno Central, al reducirse en S/. 90,8 millones.

**GRÁFICO Nº 23  
COMPOSICIÓN DEL GASTO PÚBLICO  
(ENERO - SETIEMBRE)**

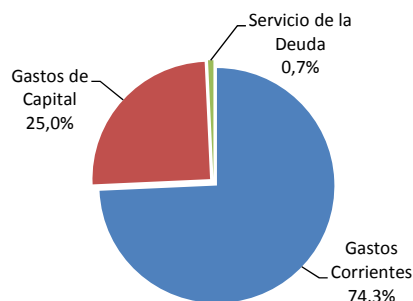

El 0,7 por ciento restante del gasto total se destinó a Servicios de la Deuda, ejecutado por los municipios, el mismo que se incrementó en 115,3 por ciento.

**CUADRO Nº 14  
GASTO PÚBLICO POR TIPO Y NIVELES DE GOBIERNO 1/  
(Miles de nuevos soles)**

	SETIEMBRE			ENERO - SETIEMBRE		
	2009	2010	Var. % 2/	2009	2010	Var. % 2/
<b>GASTOS CORRIENTES</b>	<b>64 454</b>	<b>80 834</b>	<b>22,5</b>	<b>553 954</b>	<b>678 123</b>	<b>20,8</b>
Gobierno Central	26 465	39 693	46,5	230 034	338 096	45,0
Gobierno Regional	27 562	27 959	-0,9	246 830	243 461	-2,7
Gobiernos Locales	10 427	13 182	23,5	77 089	96 566	23,6
<b>GASTOS DE CAPITAL</b>	<b>44 232</b>	<b>51 570</b>	<b>13,9</b>	<b>328 731</b>	<b>228 169</b>	<b>-31,5</b>
Gobierno Central	19 375	15 243	-23,1	144 390	53 572	-63,4
Gobierno Regional	4 115	18 981	350,6	58 693	57 042	-4,1
Gobiernos Locales	20 742	17 347	-18,3	125 648	117 556	-7,7
<b>SERVICIO DE LA DEUDA</b>	<b>511</b>	<b>1 001</b>	<b>91,6</b>	<b>3 041</b>	<b>6 634</b>	<b>115,3</b>
Gobiernos Locales	511	1 001	91,6	3 041	6 634	115,3
<b>TOTAL</b>	<b>109 197</b>	<b>133 405</b>	<b>19,3</b>	<b>885 726</b>	<b>912 926</b>	<b>1,7</b>

1/ Gasto Devengado. Nivel de gasto que se asocia a la verificación del cumplimiento de las obligaciones, esto es la entrega del bien o prestación del servicio.

2/ Variación en términos reales.

Fuente: Ministerio de Economía y Finanzas - SIAF.

Elaboración: BCRP, Sucursal Huancayo.

Por genérica de gasto, entre enero y setiembre, los mayores Gastos Corrientes del sector público se explicaron por mayores

compras de Bienes y Servicios en S/. 94,8 millones (70,7 por ciento), así como por los incrementos en pago a Personal y Obligaciones

Sociales en S/. 20,8 millones (7,4 por ciento), y por Pensiones y Otras Prestaciones Sociales en S/. 12,7 millones (13,8 por ciento); en tanto que la caída de los Gastos de Capital en S/. 100,6 millones (-31,5 por ciento) se debió a la menor

Adquisición de Activos No Financieros (Inversiones), en S/. 103,2 millones (-33,5 por ciento), por cuenta de los tres niveles de gobierno, principalmente por el Central (a través de sus ministerios y programas diversos).

**CUADRO Nº 15**  
**GASTO PÚBLICO POR GENÉRICA DE GASTO 1/**  
**(Miles de nuevos soles)**

	SETIEMBRE			ENERO - SETIEMBRE		
	2009	2010	Var. % 2/	2009	2010	Var. % 2/
<b>GASTOS CORRIENTES</b>	<b>64 454</b>	<b>80 834</b>	<b>22,5</b>	<b>553 954</b>	<b>678 123</b>	<b>20,8</b>
Personal y Obligaciones Sociales	24 690	28 438	12,5	235 511	256 279	7,4
Pensiones y Otras Prestaciones Sociales	9 322	11 867	24,4	82 380	95 034	13,8
Bienes y Servicios	19 909	25 639	25,8	130 006	224 840	70,7
Donaciones y Transferencias	2 857	2 706	-7,4	24 163	24 353	-0,5
Otros Gastos Corrientes	7 676	12 183	55,1	81 895	77 616	-6,5
<b>GASTOS DE CAPITAL</b>	<b>44 232</b>	<b>51 570</b>	<b>13,9</b>	<b>328 731</b>	<b>228 169</b>	<b>-31,5</b>
Adquisición de Activos No Financieros	41 446	43 777	3,2	316 215	213 009	-33,5
Adquisición de Activos Financieros	110	112	-0,5	861	852	-2,3
Donaciones y Transferencias	2 641	7 436	175,1	10 215	11 045	6,7
Otros Gastos de Capital	36	245	573,4	1 440	3 263	123,7
<b>SERVICIO DE LA DEUDA</b>	<b>510,543</b>	<b>1001,363</b>	<b>91,6</b>	<b>3040,826</b>	<b>6633,977</b>	<b>115,3</b>
Servicio de la Deuda Pública	511	1 001	91,6	3 041	6 634	115,3
<b>TOTAL</b>	<b>109 197</b>	<b>133 405</b>	<b>19,3</b>	<b>885 726</b>	<b>912 926</b>	<b>1,7</b>

1/ Gasto Devengado. Nivel de gasto que se asocia a la verificación del cumplimiento de las obligaciones, esto es la entrega del bien o prestación del servicio.

2/ Variación en términos reales.

Fuente: Ministerio de Economía y Finanzas - SIAF.

Elaboración: BCRP, Sucursal Huancayo.

### 3.3. Inversiones del Sector Público

En setiembre, la Adquisición de Activos No Financieros (Inversiones) por el sector público totalizó S/. 43,8 millones, mayor en S/. 2,3 millones (3,2 por ciento), debido al incremento de gastos devengados en Energía, al aumentar en S/. 6,5 millones (249,0 por ciento), seguido de los incrementos en Agropecuaria y Educación, en S/. 1,9 y S/. 1,4 millones, respectivamente. Contrariamente, se redujo las inversiones en Transporte, en S/. 11,2 millones (-57,7 por ciento), principalmente en el Gobierno Central y Regional.

Entre enero y setiembre, las Inversiones del sector público sumaron S/. 213,0 millones, menor en S/. 103,2 millones (-33,5 por ciento), debido a menores gastos en transporte, energía, saneamiento y educación, sectores donde en conjunto se gastó S/. 148,3 millones del total devengado en lo que va del año. El Gobierno Central registró las menores inversiones, al reducirse en S/. 86,4 millones (-65,5 por ciento), seguido del Gobierno Regional, en S/. 8,5 millones (-15,7 por ciento), y los municipios en S/. 8,3 millones (-7,9 por ciento).

**CUADRO N° 16**  
**INVERSIONES DEL SECTOR PÚBLICO POR FUNCIONES 1/**  
**(Miles de nuevos soles)**

	SETIEMBRE			ENERO – SETIEMBRE		
	2009	2010	Var. % 2/	2009	2010	Var. % 2/
03: Plan. y Reserv. de Contingencia	1 112	2 404	111,2	8 723	14 417	63,1
04: Defensa y Seguridad Nacional	42	176	305,2	85	442	414,9
05: Orden Público y Seguridad	333	85	-75,1	3 501	868	-75,5
06: Justicia	8	2	-78,3	234	254	7,3
07: Trabajo	0	0	-	7	5	-29,2
08: Comercio	136	467	235,1	641	2 515	287,3
09: Turismo	25	6	-74,6	494	186	-62,9
10: Agropecuaria	1 685	3 634	110,6	10 977	15 837	42,4
11: Pesca	50	4	-92,4	256	97	-62,6
12: Energía	2 525	9 021	249,0	57 699	29 680	-49,2
13: Minería	0	0	-	0	0	-
14: Industria	48	13	-73,1	541	209	-61,9
15: Transporte	19 709	8 532	-57,7	103 772	44 849	-57,3
16: Comunicaciones	59	30	-49,8	667	1 185	75,3
17: Medio Ambiente	464	862	81,6	4 171	6 070	43,6
18: Saneamiento	6 640	6 945	2,2	50 423	33 342	-34,7
19: Vivienda y Desarrollo Urbano	440	995	120,9	2 631	3 792	42,2
20: Salud	1 577	1 861	15,3	14 002	7 530	-46,9
21: Cultura y Deporte	350	831	132,3	4 106	9 246	122,2
22: Educación	6 103	7 464	19,5	51 916	40 469	-23,1
23: Protección Social	139	444	213,0	1 369	2 014	45,2
24: Previsión Social	0	0	-	0	3	-
<b>TOTAL</b>	<b>41 446</b>	<b>43 777</b>	<b>3,2</b>	<b>316 215</b>	<b>213 009</b>	<b>-33,5</b>
Gobierno Central	16 705	12 867	-24,8	132 844	46 432	-65,5
Gobierno Regional de Huánuco	4 005	13 585	231,4	57 832	49 374	-15,7
Gobiernos Locales (Municipios)	20 735	17 325	-18,4	125 539	117 203	-7,9

1/ Gasto Devengado. Nivel de gasto que se asocia a la verificación del cumplimiento de las obligaciones, esto es la entrega del bien o prestación del servicio.

2/ Variación en términos reales.

Fuente: Ministerio de Economía y Finanzas - SIAF.

Elaboración: BCRP, Sucursal Huancayo.

**GRÁFICO N° 24**  
**PARTICIPACIÓN DE LAS INVERSIONES**  
**(ENERO - SETIEMBRE)**

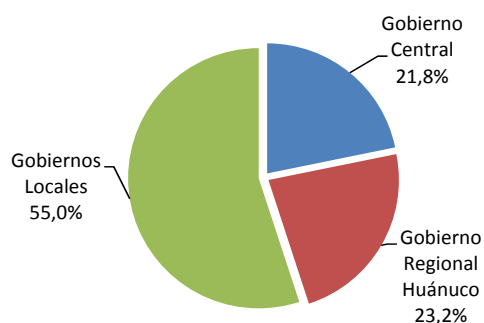

**GRÁFICO N° 25**  
**EVOLUCIÓN DE LAS INVERSIONES PÚBLICAS**  
**(Miles de nuevos soles)**

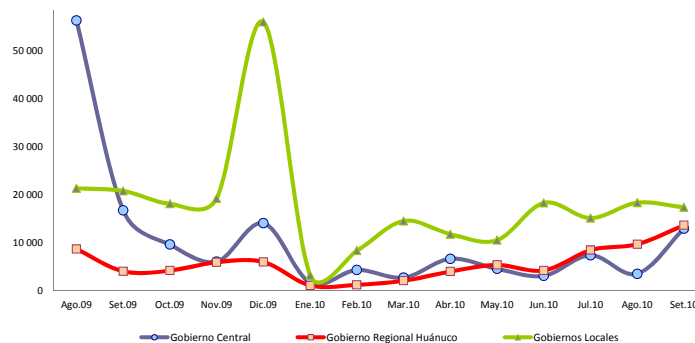

Elaboración: BCRP, Sucursal Huancayo.

De los S/. 213,0 millones invertidos entre enero y setiembre, el 55 por ciento fue ejecutado por el conjunto de municipalidades, los que registraron el mayor y menor gasto en inversiones durante diciembre y enero pasados, respectivamente. Le sigue el Gobierno Regional y Central con 23,2 por ciento y 21,8 por ciento de participación, respectivamente.

En lo que va del año, las 15 principales obras, proyectos o programas se registraron en saneamiento, educación, planeamiento, energía y transporte, ejecutados mayoritariamente por el conjunto de municipalidades. Los mayores gastos del Gobierno Central se concentraron en obras de electrificación.

**CUADRO N° 17**  
**PRINCIPALES INVERSIONES DEL SECTOR PÚBLICO: ENERO - SETIEMBRE 2010**  
**(Miles de nuevos soles)**

PRINCIPALES INVERSIONES DEVENGADAS 1/	MONTO (Miles)	NIVEL GOBIERNO	SECTOR
Ampliación y mejoramiento del estadio Heraclio Tapia León de Huánuco	6 623	Gob. Local	Cultura y Dep.
Ampliación del sistema de agua potable y alcantarillado en Aucayacu, Leoncio P.	4 492	Gob. Local	Saneamiento
Construcción de centros educativos	4 027	Gob. Local	Educación
Ampliación del sistema de agua y alcantarillado en Chaglla, Pachitea	3 429	Gob. Local	Saneamiento
Sistema eléctrico rural Tayabamba - Huancaspata IV Etapa	3 401	Gob. Central	Energía
Estudios de pre-inversión	3 394	Gob. Regional	Planeamiento
Construcción de vías vecinales	3 394	Gob. Local	Transporte
Fortalecimiento Institucional	3 238	Gob. Local	Planeamiento
Construcción de trochas carrozables	3 149	Gob. Local	Transporte
Sistema eléctrico rural Huánuco - Eje Panao II Etapa	3 097	Gob. Central	Energía
Ampliación de electrificación en el distrito de Cayna, provincia de Ambo	3 071	Gob. Local	Energía
Gestión administrativa	3 021	Gob. Regional	Agropecuaria
Construcción y equipamiento del Colegio de Huarichaca, Molino, Pachitea	3 010	Gob. Local	Educación
Sistema eléctrico rural de Aucayacu II Etapa	2 867	Gob. Central	Energía
Mejoramiento de la carretera Tingo María - Cueva de las Lechuzas, Leoncio Prado	2 628	Gob. Regional	Transporte
Resto	160 170		
<b>TOTAL GASTO DEVENGADO EN INVERSIÓN PÚBLICA</b>	<b>213 009</b>		

1/ Gasto Devengado. Nivel de gasto que se asocia a la verificación del cumplimiento de las obligaciones, esto es la entrega del bien o prestación del servicio.

Fuente: Ministerio de Economía y Finanzas - SIAF.

Elaboración: BCRP, Sucursal Huancayo.

## IV. MONEDA Y CRÉDITO

### 4.1. Depósitos del Sistema Financiero

En setiembre, los saldos de depósitos del Sistema Financiero totalizaron S/. 373,1 millones, superior en S/. 61,7 millones (17,0 por ciento), hecho que se explicó por las mayores captaciones de las Empresas Bancarias, Instituciones de Microfinanzas y del Banco de la

Nación. Del total captado por el Sistema Financiero, el 65,6 por ciento correspondió a las Empresas Bancarias y de Microfinanzas, y el resto (34,4 por ciento) al Banco de la Nación.

#### Depósitos en Empresas Bancarias y de Microfinanzas

Al término de setiembre, los saldos depositados en las Empresas Bancarias y de Microfinanzas totalizaron S/. 244,8 millones,

superior en S/. 51,0 millones (23,4 por ciento en términos reales), explicado por las mayores captaciones de las Empresas Bancarias al

aumentar en S/. 37,8 millones (20,9 por ciento), seguido de las Cajas Municipales con S/. 13,2 millones de incremento (39,8 por ciento).

Sin considerar al Banco de la Nación, las Empresas Bancarias captaron el 80,5 por ciento del total, explicando su significativa participación y crecimiento por su mayor cobertura de mercado ante la apertura de nuevas agencias en el 2008 y 2009; seguido por las Cajas Municipales con 17,9 por ciento del mercado, como efecto de las atractivas tasas de interés, principalmente para depósitos a plazo fijo y CTS.

Por tipo de moneda, los depósitos en moneda nacional de las Empresas Bancarias y de Microfinanzas, significaron el 70,5 por ciento del total, creciendo en S/. 48,0 millones (35,3 por ciento); en tanto que su par en moneda extranjera, con 29,5 por ciento del total, aumentó en S/. 3,0 millones (1,9 por ciento). Con este resultado, el ratio de dolarización en los depósitos de las Empresas Bancarias y de Microfinanzas alcanzó 29,5 por ciento, menor en 6,2 puntos porcentuales respecto de lo registrado en setiembre de 2009.

En abril pasado, la Superintendencia de Banca y Seguros (SBS) registró como Financiera Efectiva hasta la que, en marzo pasado, fuera Edpyme Efectiva.

**CUADRO Nº 18**  
**DEPÓSITOS DEL SISTEMA FINANCIERO**  
**(Miles de nuevos soles)**

	SETIEMBRE		
	2009	2010	Var. % 1/
<b>I. Empresas Bancarias</b>	<b>159 167</b>	<b>196 994</b>	<b>20,9</b>
<b>II. Instituciones de Microfinanzas</b>	<b>34 661</b>	<b>47 780</b>	<b>34,7</b>
Empresas Financieras	3 589	3 414	-7,1
Cajas Municipales	30 605	43 798	39,8
Cajas Rurales	468	568	18,7
<b>Empresas Bancarias y de Microfinanzas</b>	<b>193 829</b>	<b>244 774</b>	<b>23,4</b>
En moneda nacional (M/N)	<b>124 627</b>	<b>172 620</b>	<b>35,3</b>
En moneda extranjera (ME)	<b>69 202</b>	<b>72 155</b>	<b>1,9</b>
<b>III. Banco de la Nación</b>	<b>117 646</b>	<b>128 373</b>	
<b>Total Sistema Financiero ( I + II + III )</b>	<b>311 475</b>	<b>373 147</b>	<b>17,0</b>

1/ Variación en valores reales.

Fuente: Superintendencia de Banca y Seguros (SBS).

Elaboración: BCRP, Sucursal Huancayo.

**GRÁFICO Nº 26**  
**DEPÓSITOS EN LAS EMPRESAS BANCARIAS Y DE MICROFINANZAS**  
**(En variaciones porcentuales reales 1/)**

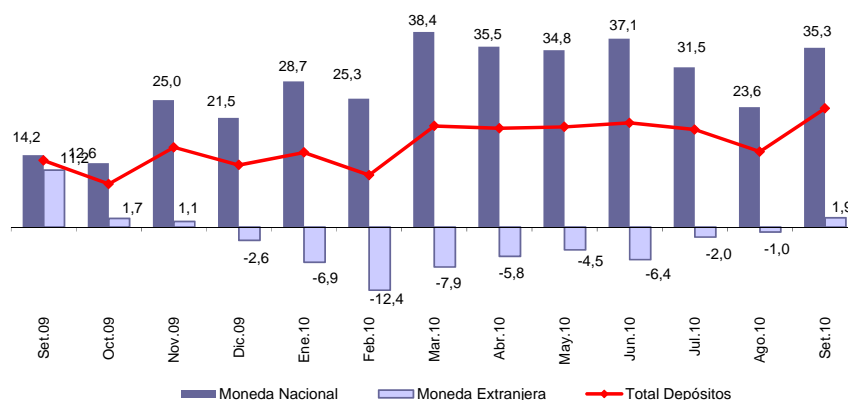

1/ Respecto a similar mes del año anterior.

Elaboración: BCRP, Sucursal Huancayo.

Los depósitos en ahorro del Sistema Financiero, sin incluir al Banco de la Nación, representaron el 44,3 por ciento del total, seguido de los depósitos a plazo (31,2 por ciento); en tanto que el mayor crecimiento real se registró en los depósitos a la vista (49,5 por ciento).

**CUADRO Nº 19**  
**DEPÓSITOS POR TIPO SIN INCLUIR AL BANCO DE LA NACIÓN**  
**(Miles de nuevos soles)**

	SETIEMBRE		
	2009	2010	Var. % 1/
Depósitos a la Vista	39 244	60 040	49,5
Depósitos en Ahorro	78 014	108 339	35,7
Depósitos a Plazo	76 571	76 396	-2,5
<b>TOTAL</b>	<b>193 829</b>	<b>244 774</b>	<b>23,4</b>

1/ Variación en valores reales.

Fuente: Superintendencia de Banca y Seguros (SBS).

Elaboración: BCRP, Sucursal Huancayo.

En el total de depósitos, según entidades, destacó la participación del Banco Continental (42,6 por ciento), seguido del Banco de Crédito (28,8 por ciento); en tanto que la menor participación recayó en Financiera Confianza (0,03 por ciento).

**CUADRO Nº 20**  
**PARTICIPACIÓN EN LOS DEPÓSITOS EN LAS EMPRESAS**  
**BANCARIAS Y MICROFINANCIERAS**

	SETIEMBRE		
	Miles de S/.	Mes	Acumulado
Continental	104 196	42,6	42,6
Crédito	70 538	28,8	71,4
CMAC Maynas	27 059	11,1	82,4
Scotiabank	13 074	5,3	87,8
CMAC Huancayo	9 706	4,0	91,7
Mi Banco	7 947	3,2	95,0
CMAC Arequipa	3 868	1,6	96,6
CrediScotia	3 346	1,4	97,9
CMAC Del Santa	2 101	0,9	98,8
Azteca del Perú	1 165	0,5	99,3
CMAC Piura	1 064	0,4	99,7
Credinka	568	0,2	99,94
Banco Financiero	74	0,03	99,97
Financiera Confianza	68	0,03	100,0
<b>TOTAL</b>	<b>244 774</b>	<b>100,0</b>	

Fuente: Superintendencia de Banca y Seguros (SBS).

Elaboración: BCRP, Sucursal Huancayo.

## 4.2. Crédito del Sistema Financiero

El total de créditos del Sistema Financiero, en setiembre, alcanzó S/. 592,9 millones, superior en S/. 168,8 millones (36,6 por ciento) que los saldos de setiembre de 2009, hecho que se explicó por los mayores montos colocados por

las Instituciones de Microfinanzas, Banco de la Nación y Empresas Bancarias. Del total de créditos, el 90,8 por ciento correspondió a las Empresas Bancarias y de Microfinanzas, y el resto al Banco de la Nación (9,2 por ciento).

### Crédito de las Empresas Bancarias y de Microfinanzas

Los saldos colocados por las Empresas Bancarias y de Microfinanzas sumaron S/. 538,2 millones, superior en S/. 114,1 millones (24,0 por ciento en términos reales)

que los saldos de setiembre de 2009, al registrarse mayores créditos concedidos por las Entidades de Microfinanzas, al aumentar en S/. 70,7 millones (44,6 por ciento), explicado por el

aumento en las Cajas Municipales en S/. 34,4 millones (29,6 por ciento), seguido de las Empresas Financieras, en S/. 19,2 millones (53,5 por ciento), entre los principales.

Las Empresas Bancarias, que colocaron el 59,5 por ciento del total de las Empresas Bancarias y de Microfinanzas, explicaron su participación por su mayor cobertura de mercado, seguido de las Cajas Municipales con 26,0 por ciento del mercado, y las Financieras con 9,8 por ciento de participación.

Por tipo de moneda, los créditos en moneda nacional de las Empresas Bancarias y de Microfinanzas, que significaron el 83,4 por ciento del total, aumentaron en S/. 108,3 millones (28,8 por ciento de variación real); en tanto que su par en moneda extranjera, con 16,6 por ciento de participación, creció en 4,4 por ciento de variación real. Con este resultado, el ratio de dolarización en los créditos de las Empresas Bancarias y de Microfinanzas alcanzó 16,6 por ciento, menor en 3,1 puntos porcentuales respecto de setiembre de 2009.

**CUADRO Nº 21**  
**CRÉDITO DEL SISTEMA FINANCIERO**  
(Miles de nuevos soles)

	SETIEMBRE		
	2009	2010	Var. % 1/
<b>I. Empresas Bancarias</b>	<b>276 814</b>	<b>320 217</b>	<b>13,0</b>
<b>II. Instituciones de Microfinanzas</b>	<b>147 292</b>	<b>217 976</b>	<b>44,6</b>
Empresas Financieras	33 570	52 742	53,5
Cajas Municipales	105 437	139 872	29,6
Cajas Rurales	5 057	12 933	149,8
Edpymes	3 228	12 428	276,2
<b>Empresas Bancarias y de Microfinanzas</b>	<b>424 105</b>	<b>538 193</b>	<b>24,0</b>
En moneda nacional (M/N)	340 423	448 766	<b>28,8</b>
En moneda extranjera (ME)	83 683	89 427	<b>4,4</b>
<b>III. Banco de la Nación 2/</b>	-	54 685	-
<b>Total Sistema Financiero ( I+II+III)</b>	<b>424 105</b>	<b>592 878</b>	<b>36,6</b>

1/ Variación en valores reales.

2/ Sólo considera los créditos de consumo. Preliminar en setiembre 2010.

Fuente: Superintendencia de Banca y Seguros (SBS).

Elaboración: BCRP, Sucursal Huancayo.

**GRÁFICO Nº 27**  
**CRÉDITO DE LAS EMPRESAS BANCARIAS Y DE MICROFINANZAS 1/**  
(Variaciones porcentuales reales 2/)

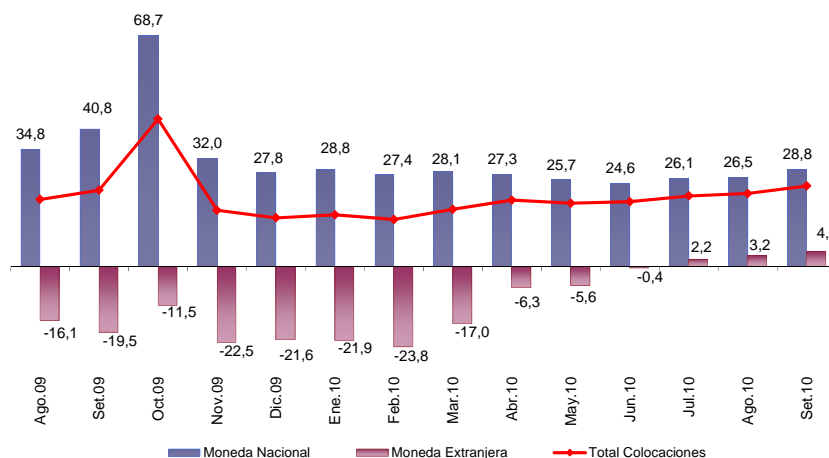

1/ Total Colocaciones sin incluir al Banco de la Nación.

2/ Respecto a similar mes del año anterior.

Fuente: Superintendencia de Banca y Seguros (SBS).

Elaboración: BCRP, Sucursal Huancayo.

En el mes, los mayores saldos colocados correspondieron a créditos de Consumo (37,6 por ciento del total), seguido de los de los créditos MES (36,8 por ciento) y Comerciales (15,0 por

ciento). El mayor incremento real se observó en los de Créditos MES (90,9 por ciento), seguido por los de Consumo (35,9 por ciento).

**CUADRO Nº 22**  
**CRÉDITO DE LAS EMPRESAS BANCARIAS Y**  
**DE MICROFINANZAS POR TIPO 1/**  
**(Miles de nuevos soles)**

	Var. % 2/	Part. %
	Set.10 / Set.09	Setiembre 2010
Créditos Comerciales	-27,5	15,0
Créditos Consumo	35,9	37,6
Créditos Hipotecarios	18,3	10,6
Créditos MES 3/	90,9	36,8
<b>TOTAL</b>	<b>24,0</b>	<b>100,0</b>

1/ Sólo considera principales tipos de créditos.

2/ Variación en valores reales.

3/ Crédito a la pequeña y micro empresa.

Fuente: Superintendencia de Banca y Seguros (SBS).

Elaboración: BCRP, Sucursal Huancayo.

En el total de créditos de las Empresas Bancarias y de Microfinanzas, destacó la mayor participación del Banco Continental (24,6 por ciento), seguido del Banco de Crédito (22,9 por

ciento), en tanto que la menor participación recayó en el Banco Azteca (0,1 por ciento), seguido del Banco Financiero (0,1 por ciento).

**CUADRO Nº 23**  
**PARTICIPACIÓN EN LOS CRÉDITOS DE LAS EMPRESAS**  
**BANCARIAS Y DE MICROFINANZAS**

	SETIEMBRE		
	Miles de S/.	Mes	Acumulado
Continental	132 260	24,6	24,6
Crédito	123 036	22,9	47,4
CMAC Maynas	47 724	8,9	56,3
CMAC Huancayo	40 666	7,6	63,9
CrediScotia	38 076	7,1	70,9
Mi Banco	35 928	6,7	77,6
Scotiabank	27 804	5,2	82,8
CMAC Arequipa	22 082	4,1	86,9
CMAC Del Santa	20 229	3,8	90,6
Credinka	12 933	2,4	93,0
Edpyme Solidaridad	12 428	2,3	95,3
CMAC Piura	9 171	1,7	97,1
Financiera Confianza	8 946	1,7	98,7
Financiera Efectiva	3 499	0,7	99,4
Financiera TFC	2 221	0,4	99,8
Azteca del Perú	776	0,1	99,9
Financiero	413	0,1	100,0
<b>TOTAL</b>	<b>538 193</b>	<b>100,0</b>	

Fuente: Superintendencia de Banca y Seguros (SBS).

Elaboración: BCRP, Sucursal Huancayo.

Al mes de setiembre, en las Empresas Bancarias y de Microfinanzas los saldos colocados (créditos), superan a las captaciones (depósitos) en S/. 293,4 millones, por lo cual el

ratio de intermediación financiera departamental (colocaciones/captaciones) fue de 2,20 puntos, mayor en 0,01 puntos al ratio de setiembre de 2009 (2,19 puntos).



**GRÁFICO Nº 28**  
**DEPÓSITOS Y COLOCACIONES DEL SISTEMA FINANCIERO**  
**SIN CONSIDERAR AL BANCO DE LA NACIÓN**  
**(Miles de nuevos soles)**

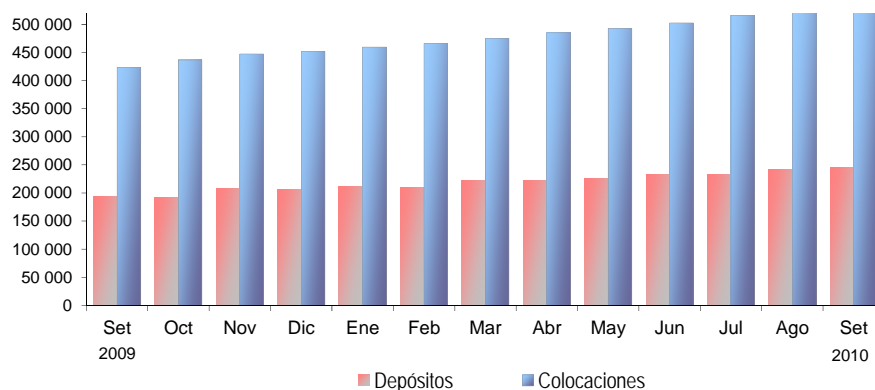

Elaboración: BCRP, Sucursal Huancayo.

La morosidad del sistema financiero alcanzó 4,0 por ciento, mayor en 1,6 puntos porcentuales respecto de su similar de setiembre de 2009. El mayor ratio se observó en las Cajas Rurales (16,0 por ciento), seguido de las Empresas Bancarias (4,2 por ciento), observándose un menor ratio en las Empresas Financieras (1,9 por ciento).

**CUADRO Nº 24**  
**MOROSIDAD EN EL SISTEMA FINANCIERO 1/**  
**(En porcentaje de las colocaciones brutas)**

	SETIEMBRE		Variación
	2009	2010 3/	
<b>I. Empresas Bancarias</b>	<b>2,3</b>	<b>4,2</b>	<b>1,9</b>
<b>II. Instituciones de Microfinanzas</b>			-
Empresas Financieras	1,1	1,9	0,8
Cajas Municipales	3,1	3,5	0,4
Cajas Rurales	1,3	16,0	14,7
Edpymes	2,4	2,5	0,1
<b>III. Banco de la Nación 2/</b>		<b>0,4</b>	-
<b>TOTAL</b>	<b>2,4</b>	<b>4,0</b>	<b>1,6</b>

1/ Morosidad = (créditos vencidos + créditos en cobranza judicial) / colocaciones brutas.

2/ Sólo considera los créditos de consumo.

3/ Preliminar

Fuente: Superintendencia de Banca y Seguros (SBS).

Elaboración: BCRP, Sucursal Huancayo.

#### 4.3. Colocaciones al Sector Micro Financiero

En setiembre, el crédito otorgado por las Instituciones de Microfinanzas totalizó S/. 218,0 millones, creciendo en S/. 70,7 millones (44,6 por ciento de variación real).

Los créditos fueron canalizados principalmente por la Caja Maynas, seguido de la Caja Huancayo y Financiera CrediScotia.

**CUADRO Nº 25**  
**CRÉDITO DE LAS INSTITUCIONES DE MICROFINANZAS**  
**(Miles de nuevos soles)**

INSTITUCIONES	SETIEMBRE		
	2009	2010	Var. % 1/
CMAC Maynas	44 475	47 724	4,8
CMAC Huancayo	33 423	40 666	18,9
CrediScotia	24 817	38 076	49,9
CMAC Arequipa	8 710	22 082	147,7
CMAC Del Santa	12 562	20 229	57,3
Credinka	5 057	12 933	149,8
Edpyme Solidaridad	-	12 428	-
CMAC Piura	6 267	9 171	43,0
Financiera Confianza	7 530	8 946	16,1
Financiera Efectiva	0	3 499	-
Financiera TFC	1 224	2 221	77,3
Edpyme Confianza	0	0	-
Edpyme Efectiva	3 228	0	-100,0
<b>TOTAL</b>	<b>147 292</b>	<b>217 976</b>	<b>44,6</b>

1/ Variación en valores reales.

Fuente: Superintendencia de Banca y Seguros (SBS).

Elaboración: BCRP, Sucursal Huancayo.

## **INFORMACIÓN ESTADÍSTICA**

ANEXO 1

HUÁNUCO: PRODUCCIÓN AGROPECUARIA (T.M.)

CULTIVOS	2 009					2 010												CULTIVOS
	ENE-SET	SET	OCT	NOV	DIC	ENE	FEB	MAR	ABR	MAY	JUN	JUL	AGO	SET	ENE-SET			
<b>TOTAL AGRÍCOLA</b>	<b>2 736 658</b>	<b>261 804</b>	<b>307 226</b>	<b>315 999</b>	<b>321 891</b>	<b>346 737</b>	<b>338 720</b>	<b>375 946</b>	<b>397 990</b>	<b>346 391</b>	<b>310 240</b>	<b>289 737</b>	<b>259 724</b>	<b>262 617</b>	<b>2 928 102</b>	<b>TOTAL AGRÍCOLA</b>		
<b>CONSUMO HUMANO</b>	<b>562 114</b>	<b>42 849</b>	<b>70 081</b>	<b>72 157</b>	<b>70 689</b>	<b>71 220</b>	<b>55 272</b>	<b>70 021</b>	<b>97 347</b>	<b>79 102</b>	<b>61 148</b>	<b>53 545</b>	<b>41 746</b>	<b>47 574</b>	<b>576 975</b>	<b>CONSUMO HUMANO</b>		
Ajo	380	0	10	0	9	3	0	0	4	153	172	24	5	8	368	Ajo		
Arroz Cáscaras	26 795	1 300	1 226	1 288	1 167	2 995	5 224	4 656	3 584	2 153	2 058	1 912	2 501	1 965	27 046	Arroz Cáscaras		
Arveja Grano Seco	1 400	43	51	1	1	0	0	0	86	189	554	386	170	8	1 392	Arveja Grano Seco		
Arveja Grano Verde	7 717	646	399	229	110	342	731	1 201	1 254	889	1 046	1 402	1 114	785	8 764	Arveja Grano Verde		
Avena Grano	1 571	0	0	0	0	0	0	0	0	230	522	751	51	0	1 554	Avena Grano		
Camote	3 621	457	451	490	326	195	352	712	649	542	258	217	236	227	3 388	Camote		
Cebada Grano	9 656	159	0	0	0	0	0	0	0	802	2 622	4 860	1 792	72	10 148	Cebada Grano		
Cebolla	2 296	99	41	13	27	0	0	0	495	812	576	303	25	329	2 540	Cebolla		
Frejol Grano Seco	6 632	824	458	275	225	348	536	242	138	312	1 223	1 899	1 801	723	7 222	Frejol Grano Seco		
Haba Grano Seco	3 533	43	0	0	0	0	0	0	18	167	1 425	1 698	345	45	3 698	Haba Grano Seco		
Haba Grano Verde	2 769	124	155	62	79	33	81	390	972	705	432	312	310	171	3 408	Haba Grano Verde		
Maíz Amiláceo	18 137	152	0	0	0	0	0	0	0	1 843	5 421	5 969	2 749	501	16 483	Maíz Amiláceo		
Maíz Choclo	8 427	454	437	323	120	136	710	2 593	2 529	1 642	813	203	288	279	9 172	Maíz Choclo		
Naranja	9 617	1 613	993	537	250	87	130	183	416	786	1 575	2 382	2 522	1 594	9 675	Naranja		
Oca	4 547	0	0	0	0	0	0	213	927	1 709	1 171	176	0	0	4 196	Oca		
Olluco	18 252	23	45	1 770	1 723	2 584	2 635	2 300	3 451	2 322	2 111	426	53	11	18 513	Olluco		
Papa Blanca	177 170	13 069	29 951	31 504	31 950	35 093	18 471	24 903	45 406	24 406	8 469	4 742	4 950	16 029	182 468	Papa Blanca		
Papa Amarilla+Color	90 526	6 493	18 004	19 054	18 596	13 636	8 837	11 189	17 948	18 627	10 057	4 139	2 476	6 730	93 639	Papa Amarilla+Color		
Papaya	1 770	213	255	244	264	237	259	209	213	212	232	228	214	256	2 060	Papaya		
Piña	1 219	435	756	903	637	279	260	177	150	177	202	228	355	607	2 436	Piña		
Plátano	84 078	10 240	10 258	9 858	9 577	8 813	9 214	9 259	9 536	9 862	9 777	9 717	9 919	10 028	86 163	Plátano		
Tomate	2 795	743	955	344	356	161	95	360	389	491	233	48	353	547	2 677	Tomate		
Trigo	13 249	284	0	0	0	0	0	0	0	630	3 266	6 143	3 333	175	13 547	Trigo		
Yuca	35 541	3 174	3 303	3 222	3 514	4 094	3 572	4 782	3 802	4 103	3 648	3 469	4 240	4 188	35 898	Yuca		
Zanahoria	4 407	613	706	351	172	203	272	917	923	776	451	285	571	656	5 028	Zanahoria		
Zapallo	8 316	28	64	16	0	439	2 022	3 658	2 072	577	388	60	73	78	9 763	Zapallo		
Otros C. Humano	17 423	1 421	1 563	1 552	1 586	1 526	1 865	2 037	2 428	2 971	2 450	1 566	1 321	1 562	17 725	Otros C. Humano		
<b>CONSUMO INDUSTRIAL</b>	<b>36 490</b>	<b>1 486</b>	<b>1 403</b>	<b>1 372</b>	<b>1 374</b>	<b>5 336</b>	<b>7 860</b>	<b>10 769</b>	<b>2 817</b>	<b>1 503</b>	<b>1 429</b>	<b>929</b>	<b>1 914</b>	<b>1 399</b>	<b>33 956</b>	<b>CONSUMO INDUSTRIAL</b>		
Achiote	0	0	0	0	0	0	0	0	0	0	0	0	0	0	0	Achiote		
Alcachofa	28	4	3	1	4	3	1	2	2	2	5	3	3	2	21	Alcachofa		
Algodón	143	38	55	43	0	0	0	0	0	0	56	38	18	8	120	Algodón		
Cacao	1 554	84	68	47	42	89	124	185	227	282	312	205	136	96	1 656	Cacao		
Café	2 105	36	33	3	1	13	69	192	351	445	565	349	100	38	2 122	Café		
Caña de azúcar (alcohol)	355	0	0	0	0	0	169	103	65	19	0	0	0	0	356	Caña de azúcar (alcohol)		
Maíz Amarillo Duro	31 079	1 213	1 068	1 106	3 548	5 021	7 287	10 131	2 046	639	392	244	1 553	1 134	28 447	Maíz Amarillo Duro		
Paprika	0	0	0	0	0	0	0	0	0	0	0	0	0	0	0	Paprika		
Pijayay	438	39	108	97	130	105	107	60	49	32	20	13	25	40	442	Pijayay		
Pijayay (Palmito)	288	29	25	26	21	29	28	32	24	26	23	26	27	29	244	Pijayay (Palmito)		
Té	501	43	43	49	48	76	75	65	62	58	56	52	52	53	548	Té		
<b>CONSUMO ANIMAL</b>	<b>2 138 054</b>	<b>219 469</b>	<b>235 743</b>	<b>242 470</b>	<b>247 408</b>	<b>270 182</b>	<b>275 588</b>	<b>295 155</b>	<b>297 826</b>	<b>265 787</b>	<b>247 663</b>	<b>235 263</b>	<b>216 065</b>	<b>213 643</b>	<b>2 317 171</b>	<b>CONSUMO ANIMAL</b>		
Alfalfa	6 337	656	796	952	1 051	1 104	1 226	1 276	1 199	868	672	579	486	624	8 034	Alfalfa		
Avena Forrajera	11 533	0	0	0	0	0	843	2 630	2 492	2 159	801	301	109	0	9 336	Avena Forrajera		
Camerun	2 330	223	259	271	291	294	291	293	288	265	229	208	211	215	2 282	Camerun		
King Grass	686	69	82	90	88	88	75	82	77	84	77	63	64	70	680	King Grass		
Maíz Chala	3 858	316	405	478	656	544	694	590	355	382	378	364	292	341	3 940	Maíz Chala		
Pasto Braquearia	2 105 204	215 257	233 038	239 198	243 814	266 720	270 934	288 744	291 887	260 764	244 613	232 915	214 150	211 644	2 282 371	Pasto Braquearia		
Pasto Kudzu	3 261	313	348	363	375	398	395	412	397	380	349	335	325	306	3 297	Pasto Kudzu		
Pasto Nudillo	3 607	379	402	413	414	424	422	431	420	377	351	337	338	351	3 451	Pasto Nudillo		
Rye Grass	994	144	219	405	405	319	427	416	414	277	111	96	49	58	2 167	Rye Grass		
Trebol	364	112	194	300	304	291	291	281	297	231	84	65	41	35	1 616	Trebol		
<b>TOTAL PECUARIO</b>	<b>46 786,4</b>	<b>5 181,8</b>	<b>4 960,9</b>	<b>4 872,1</b>	<b>5 321,4</b>	<b>5 208,2</b>	<b>5 055,3</b>	<b>5 025,6</b>	<b>5 257,8</b>	<b>5 352,0</b>	<b>5 510,4</b>	<b>5 578,5</b>	<b>5 398,4</b>	<b>5 286,4</b>	<b>47 672,5</b>	<b>TOTAL PECUARIO</b>		
<b>CARNE 1/</b>	<b>18 717,8</b>	<b>2 085,8</b>	<b>2 006,9</b>	<b>2 006,1</b>	<b>2 409,7</b>	<b>1 836,2</b>	<b>1 747,3</b>	<b>1 774,6</b>	<b>2 031,8</b>	<b>2 195,0</b>	<b>2 242,4</b>	<b>2 392,5</b>	<b>2 263,4</b>	<b>2 008,4</b>	<b>18 491,3</b>	<b>CARNE 1/</b>		
Carne de Alpaca	2,5	0,3	0,2	0,3	0,2	0,2	0,2	0,2	0,2	0,2	0,3	0,5	0,4	0,3	2,4	Carne de Alpaca		
Carne de Ave	674,4	72,2	73,2	74,6	83,9	62,3	67,2	68,9	72,2	79,5	97,6	94,3	82,8	77,9	702,7	Carne de Ave		
Carne de Caprino	186,6	23,1	21,5	19,6	21,8	18,8	16,3	15,7	17,7	19,3	19,0	19,5	24,4	21,8	172,5	Carne de Caprino		
Carne de Ovinio	1 395,6	144,8	137,8	132,1	144,0	133,8	134,6	138,5	149,3	148,5	148,0	152,5	157,8	140,1	1 393,1	Carne de Ovinio		
Carne de Porcino	7 766,3	854,7	837,0	814,1	1 000,5	781,4	736,0	752,3	808,1	829,4	847,6	917,7	866,9	792,4	7 331,7	Carne de Porcino		
Carne de Vacuno	8 616,3	980,0	926,1	954,6	1 147,7	829,1	783,3	789,9	974,8	1 107,8	1 118,3	1 197,6	1 119,8	965,6	8 886,3	Carne de Vacuno		
Carne de Cuy	75,9	10,7	11,1	10,8	11,6	10,5	9,6	9,1	9,5	10,3	11,7	10,5	11,3	10,3	82,8	Carne de Cuy		
Leche	27 264,3	3 035,0	2 895,0	2 805,0	2 849,3	3 225,0	3 195,0	3 115,0	3 123,0	3 095,0	3 205,0	3 125,0	3 075,0	3 215,0	28 373,0	Leche		
Huevos	553,2	61,0	59,0	61,0	62,4	62,0	63,0	62,0	63,0	62,0	63,0	61,0	60,0	63,0	559,0	Huevos		
Lana de Ovinio	290,8	0,0	0,0	0,0	0,0	85,0	50,0	74,0	40,0	0,0	0,0	0,0	0,0	0,0	249,8	Lana de Ovinio		
<b>FIBRA</b>	<b>0,2</b>	<b>0,0</b>	<b>0,0</b>	<b>0,0</b>	<b>0,0</b>	<b>0,0</b>	<b>0,0</b>	<b>0,0</b>	<b>0,0</b>	<b>0,0</b>	<b>0,0</b>	<b>0,0</b>	<b>0,0</b>	<b>0,0</b>	<b>0,0</b>	<b>FIBRA</b>		
Fibra de Alpaca	0,2	0,0	0,0	0,0	0,0	0,0	0,0	0,0	0,0	0,0	0,0	0,0	0,0	0,0	0,0	Fibra de Alpaca		

1 Paso neto, no de animales en pie.  
Fuente: Dirección Regional de Agricultura - Huánuco.  
Elaboración: BCRP, Sucursal Huánuco.

ANEXO 2

HUÁNUCO: SUPERFICIE SEMBRADA  
(En hectáreas)

CULTIVOS	2009-2010												2010-2011			CULTIVOS	
	AGO - SET	SET	OCT	NOV	DIC	ENE	FEB	MAR	ABR	MAY	JUN	JUL	AGO	SET	AGO - SET		
<b>TRANSITORIOS</b>	<b>23 862</b>	<b>15 991</b>	<b>21 293</b>	<b>15 229</b>	<b>11 922</b>	<b>9 626</b>	<b>3 562</b>	<b>2 052</b>	<b>4 426</b>	<b>5 636</b>	<b>6 006</b>	<b>6 688</b>	<b>8 560</b>	<b>15 926</b>	<b>24 486</b>	<b>TRANSITORIOS</b>	
Ajo	8	8	45	24	0	0	1	2	0	1	1	1	0	2	2	Ajo	
Arroz Cáscara	1 897	1 497	1 763	1 174	668	369	300	314	570	314	198	223	753	1 632	2 385	Arroz Cáscara	
Arveja Grano Seco	64	60	176	162	511	422	31	13	26	15	0	2	1	64	65	Arveja Grano Seco	
Arveja Grano Verde	144	122	266	216	220	172	150	234	193	139	74	43	15	101	115	Arveja Grano Verde	
Avena Grano	5	5	326	512	264	0	0	0	0	0	0	0	0	2	2	Avena Grano	
Camote	56	38	73	50	29	17	18	18	17	20	40	22	23	39	62	Camote	
Cebada Grano	0	0	13	1 049	2 727	2 572	711	125	0	0	0	0	0	0	0	Cebada Grano	
Cebolla	19	19	77	58	18	2	0	3	11	6	2	0	3	24	27	Cebolla	
Frejol Grano Seco	622	451	1 372	1 223	393	221	75	164	671	466	235	158	169	567	736	Frejol Grano Seco	
Haba Grano Seco	1 463	1 045	1 385	395	149	25	6	7	0	0	3	9	376	911	1 287	Haba Grano Seco	
Haba Grano Verde	69	49	135	123	53	39	35	28	20	9	3	2	4	47	51	Haba Grano Verde	
Maíz Amarillo Duro	5 569	3 930	2 216	670	103	50	50	98	602	376	502	725	1 825	3 749	5 574	Maíz Amarillo Duro	
Maíz Amiláceo	3 192	2 493	5 157	4 208	1 332	268	0	0	0	0	5	26	673	2 440	3 113	Maíz Amiláceo	
Maíz Choclo	256	212	288	239	179	79	28	43	42	53	45	26	32	189	221	Maíz Choclo	
Oca	307	200	131	7	0	0	0	0	0	5	53	160	116	184	300	Oca	
Olluco	555	266	179	43	0	0	0	33	135	239	319	324	292	299	591	Olluco	
Papa Blanca	4 705	2 646	4 038	1 638	560	259	205	293	916	1 847	2 423	3 026	1 889	2 349	4 238	Papa Blanca	
Papa Amarilla+Color	3 089	1 726	2 058	940	565	301	141	282	791	1 555	1 715	1 634	1 656	2 205	3 861	Papa Amarilla+Color	
Tomate	10	4	13	14	20	12	2	8	22	34	7	7	4	7	11	Tomate	
Trigo	0	0	23	1 455	3 559	4 341	1 552	121	0	0	0	0	0	0	0	0	Trigo
Yuca	1 152	728	690	388	318	247	214	194	313	437	293	223	534	661	1 195	Yuca	
Zanahoria	18	14	48	37	23	18	13	15	26	28	20	9	6	13	19	Zanahoria	
Zapallo	42	30	155	136	61	37	0	4	4	1	0	0	7	32	39	Zapallo	
Otros Transitorios	624	452	669	468	171	177	33	57	68	94	70	71	184	412	596	Otros Transitorios	
<b>PERMANENTES Y SEMI PERMANENTES</b>	<b>1 201</b>	<b>853</b>	<b>1 519</b>	<b>1 857</b>	<b>2 035</b>	<b>236</b>	<b>76</b>	<b>243</b>	<b>325</b>	<b>256</b>	<b>263</b>	<b>282</b>	<b>295</b>	<b>733</b>	<b>1 028</b>	<b>PERMANENTES Y SEMI PERMANENTES</b>	
Algodón	0	0	54	79	31	0	0	0	0	0	0	0	0	0	0	0	Algodón
Cacao	136	76	70	94	70	0	12	65	45	92	93	106	63	75	138	Cacao	
Café	49	34	50	39	30	0	0	0	0	0	0	0	20	40	60	Café	
Naranja	0	0	0	0	0	0	0	0	0	0	0	0	0	0	0	0	Naranja
Papaya	0	0	0	0	0	0	0	0	0	0	0	0	0	0	0	0	Papaya
Piña	81	51	70	55	48	10	0	3	10	15	5	0	45	40	85	Piña	
Plátano	218	131	201	176	132	0	22	150	157	102	109	120	132	156	288	Plátano	
Alfalfa	1	1	3	15	8	15	5	4	15	1	0	0	0	4	4	Alfalfa	
Avena Forrajera	77	77	297	205	212	93	22	0	0	0	0	0	0	80	80	Avena Forrajera	
Pasto Braquearia	612	462	744	1 151	1 469	30	0	10	25	24	24	45	20	291	311	Pasto Braquearia	
Pasto Kudzu	0	0	0	0	5	0	0	0	0	0	0	0	0	0	0	0	Pasto Kudzu
Pasto Nudillo	0	0	0	0	0	0	0	0	0	15	25	0	10	20	30	Pasto Nudillo	
Rye Grass	0	0	0	0	0	36	0	0	53	0	0	0	0	0	0	0	Rye Grass
Trebol	0	0	0	0	0	27	0	0	12	0	0	0	0	0	0	0	Trebol
Otros Perm. y Semi Perm.	27	21	31	43	30	25	15	11	8	7	7	11	5	27	32	Otros Perm. y Semi Perm.	
<b>TOTAL</b>	<b>25 063</b>	<b>16 844</b>	<b>22 812</b>	<b>17 086</b>	<b>13 956</b>	<b>9 862</b>	<b>3 638</b>	<b>2 294</b>	<b>4 751</b>	<b>5 892</b>	<b>6 269</b>	<b>6 970</b>	<b>8 855</b>	<b>16 659</b>	<b>25 514</b>	<b>TOTAL</b>	
<b>SEGÚN DESTINO</b>	<b>18 567</b>	<b>12 234</b>	<b>19 354</b>	<b>14 801</b>	<b>12 002</b>	<b>9 595</b>	<b>3 533</b>	<b>2 094</b>	<b>3 973</b>	<b>5 363</b>	<b>5 601</b>	<b>6 070</b>	<b>6 891</b>	<b>12 374</b>	<b>19 265</b>	<b>SEGÚN DESTINO</b>	
Consumo Humano	18 567	12 234	19 354	14 801	12 002	9 595	3 533	2 094	3 973	5 363	5 601	6 070	6 891	12 374	19 265	Consumo Humano	
Consumo Industrial	5 754	4 040	2 390	882	234	50	62	164	647	468	595	831	1 908	3 864	5 772	Consumo Industrial	
Consumo Animal	742	570	1 069	1 403	1 721	218	44	37	131	61	73	70	57	422	478	Consumo Animal	

Fuente: Dirección Regional de Agricultura - Huánuco.  
Elaboración: BCRP, Sucursal Huancayo.

ANEXO 3

HUANUCO: SUPERFICIE COSECHADA  
(En Hectáreas)

CULTIVOS	2 009					2 010										CULTIVOS	
	ENE- SET	SET	OCT	NOV	DIC	ENE	FEB	MAR	ABR	MAY	JUN	JUL	AGO	SET	ENE- SET		
<b>CONSUMO HUMANO</b>	<b>95 814</b>	<b>15 661</b>	<b>4 005</b>	<b>3 763</b>	<b>3 956</b>	<b>5 036</b>	<b>5 477</b>	<b>6 908</b>	<b>9 190</b>	<b>9 353</b>	<b>16 316</b>	<b>19 520</b>	<b>9 898</b>	<b>16 189</b>	<b>97 886</b>	<b>CONSUMO HUMANO</b>	
Ajo	80	0	2	0	2	1	0	0	1	31	38	7	1	2	80	Ajo	
Arroz Cáscara	7 487	240	212	205	198	928	1 851	1 461	915	391	347	307	524	369	7 092	Arroz Cáscara	
Arveja Grano Seco	1 373	17	19	1	1	0	0	0	59	150	579	401	171	8	1 368	Arveja Grano Seco	
Arveja Grano Verde	1 490	119	67	36	20	72	151	286	268	175	191	231	203	135	1 710	Arveja Grano Verde	
Avena Grano	1 148	0	0	0	0	0	0	0	0	130	365	563	49	0	1 106	Avena Grano	
Camote	292	33	32	35	23	14	26	60	56	45	20	16	18	17	271	Camote	
Cebada Grano	7 024	167	0	0	0	0	0	0	0	490	1 832	3 440	1 368	65	7 195	Cebada Grano	
Cebolla	177	5	2	1	1	0	0	0	37	65	46	24	2	15	188	Cebolla	
Frejol Grano Seco	4 810	549	284	161	134	218	339	181	80	198	798	1 500	1 289	478	5 080	Frejol Grano Seco	
Haba Grano Seco	3 420	25	0	0	0	0	0	0	15	93	1 393	1 607	272	27	3 407	Haba Grano Seco	
Haba Grano Verde	393	16	20	12	10	6	12	71	152	101	56	40	41	22	499	Haba Grano Verde	
Maíz Amiláceo	14 493	96	0	0	0	0	0	0	0	1 542	4 911	5 153	2 180	313	14 099	Maíz Amiláceo	
Maíz Choclo	1 045	60	58	42	17	18	92	317	310	203	103	28	42	42	1 154	Maíz Choclo	
Naranja	878	878	0	0	0	0	0	0	0	0	0	0	0	878	878	Naranja	
Oca	689	0	0	0	0	0	0	22	130	269	200	24	0	0	644	Oca	
Olluco	1 644	2	3	98	102	152	156	187	334	380	282	57	10	2	1 560	Olluco	
Papa Blanca	13 084	612	1 552	1 622	1 854	2 181	1 419	2 283	4 206	2 021	534	227	258	849	13 978	Papa Blanca	
Papa Amarilla+Color	8 233	436	1 349	1 179	1 190	957	868	1 245	1 972	1 851	837	299	166	500	8 695	Papa Amarilla+Color	
Papaya	185	185	0	0	0	0	0	0	0	0	0	0	0	185	185	Papaya	
Piña	269	269	0	0	0	0	0	0	0	0	0	0	0	269	269	Piña	
Plátano	9 575	9 575	0	0	0	0	0	0	0	0	0	0	0	9 575	9 575	Plátano	
Tomate	100	28	34	12	13	6	4	13	14	20	9	2	16	24	106	Tomate	
Trigo	10 300	248	0	0	0	0	0	0	0	430	2 778	4 962	2 719	160	11 049	Trigo	
Yuca	3 313	305	307	305	326	380	343	452	353	376	344	322	411	400	3 381	Yuca	
Zanahoria	181	30	25	14	6	7	11	40	37	32	17	11	24	28	205	Zanahoria	
Zapallo	369	1	3	1	0	18	93	169	95	43	15	4	4	4	442	Zapallo	
Otros C. Humano	3 768	1 768	38	40	62	81	113	123	159	319	625	298	133	1 824	3 673	Otros C. Humano	
<b>CONSUMO INDUSTRIAL</b>	<b>18 535</b>	<b>8 964</b>	<b>353</b>	<b>262</b>	<b>1 301</b>	<b>1 958</b>	<b>2 370</b>	<b>2 623</b>	<b>585</b>	<b>111</b>	<b>86</b>	<b>83</b>	<b>584</b>	<b>8 960</b>	<b>17 357</b>	<b>CONSUMO INDUSTRIAL</b>	
Achiote	0	0	0	0	0	0	0	0	0	0	0	0	0	0	0	0	Achiote
Alcachofa	6	6	0	0	0	0	0	0	0	0	0	0	0	0	6	6	Alcachofa
Algodón	395	395	0	0	0	0	0	0	0	0	0	0	0	395	395	Algodón	
Cacao	3 590	3 590	0	0	0	0	0	0	0	0	0	0	0	3 590	3 590	Cacao	
Café	4 215	4 215	0	0	0	0	0	0	0	0	0	0	0	4 215	4 215	Café	
Caña de azúcar (alcohol)	9	9	0	0	0	0	0	0	0	0	0	0	0	9	9	Caña de azúcar (alcohol)	
Maíz Amarillo Duro	9 952	381	353	262	1 301	1 958	2 370	2 623	585	111	86	83	584	377	8 774	Maíz Amarillo Duro	
Paprika	0	0	0	0	0	0	0	0	0	0	0	0	0	0	0	0	Paprika
Pijuayo (para fruta)	75	75	0	0	0	0	0	0	0	0	0	0	0	75	75	Pijuayo (para fruta)	
Pijuayo (Palmito)	112	112	0	0	0	0	0	0	0	0	0	0	0	112	112	Pijuayo (Palmito)	
Té	181	181	0	0	0	0	0	0	0	0	0	0	0	181	181	Té	
<b>CONSUMO ANIMAL</b>	<b>119 744</b>	<b>118 651</b>	<b>19</b>	<b>22</b>	<b>30</b>	<b>25</b>	<b>104</b>	<b>272</b>	<b>250</b>	<b>234</b>	<b>107</b>	<b>55</b>	<b>31</b>	<b>118 653</b>	<b>119 729</b>	<b>CONSUMO ANIMAL</b>	
Alfalfa	361	361	0	0	0	0	0	0	0	0	0	0	0	361	361	Alfalfa	
Avena Forrajera	938	0	0	0	0	0	72	245	233	215	88	37	16	0	906	Avena Forrajera	
Camerun	99	99	0	0	0	0	0	0	0	0	0	0	0	99	99	Camerun	
King Grass	25	25	0	0	0	0	0	0	0	0	0	0	0	25	25	King Grass	
Maíz Chala	170	15	19	22	30	25	32	27	17	19	19	18	15	17	187	Maíz Chala	
Pasto Braquearia	117 649	117 649	0	0	0	0	0	0	0	0	0	0	0	117 649	117 649	Pasto Braquearia	
Pasto Kudzu	138	138	0	0	0	0	0	0	0	0	0	0	0	138	138	Pasto Kudzu	
Pasto Nudillo	153	153	0	0	0	0	0	0	0	0	0	0	0	153	153	Pasto Nudillo	
Rye Grass	126	126	0	0	0	0	0	0	0	0	0	0	0	126	126	Rye Grass	
Trebol	85	85	0	0	0	0	0	0	0	0	0	0	0	85	85	Trebol	
<b>TOTAL</b>	<b>234 092</b>	<b>143 276</b>	<b>4 377</b>	<b>4 047</b>	<b>5 287</b>	<b>7 019</b>	<b>7 951</b>	<b>9 803</b>	<b>10 024</b>	<b>9 697</b>	<b>16 508</b>	<b>19 658</b>	<b>10 512</b>	<b>143 802</b>	<b>234 972</b>	<b>TOTAL</b>	

Fuente: Dirección Regional de Agricultura - Huánuco.  
Elaboración: BCRP, Sucursal Huancayo.

ANEXO 4

HUÁNUCO: PRODUCCIÓN MINERA METÁLICA  
Contenido Fino

Producción Metálica Concentración	2 009					2 010										Producción Metálica Concentración
	ENE - SET	SET	OCT	NOV	DIC	ENE	FEB	MAR	ABR	MAY	JUN	JUL	AGO	SET	ENE - SET	
COBRE (TMF)	2 172	331	308	232	204	276	278	274	283	292	294	309	315	297	2 618	COBRE (TMF)
PLOMO (TMF)	9 325	1 276	1 336	937	1 152	1 353	1 275	1 216	1 399	1 180	972	1 211	1 197	1 160	10 963	PLOMO (TMF)
ZINC (TMF)	13 242	1 971	2 124	1 528	1 765	2 326	1 965	1 934	1 980	1 874	1 680	1 704	1 784	1 670	16 918	ZINC (TMF)
PLATA (Kg.f)	28 800	4 155	4 441	3 163	3 906	4 458	4 675	4 299	4 975	4 923	3 877	4 563	4 517	4 037	40 325	PLATA (kg.f)

Fuente: DGM/DPDM / Estadística Minera.

Elaboración: BCRP, Sucursal Huancayo.

ANEXO 5

HUÁNUCO: INDICADORES DE OCUPABILIDAD EN ESTABLECIMIENTOS DE HOSPEDAJE COLECTIVO - TODAS LAS CATEGORÍAS

Indicadores	2009					2010									Indicadores	
	ENE - SET	SET	OCT	NOV	DIC	ENE	FEB	MAR	ABR	MAY	JUN	JUL	AGO	SET		ENE - SET
<b>Total de Arribos</b>	<b>319 676</b>	<b>37 809</b>	<b>39 600</b>	<b>40 044</b>	<b>37 260</b>	<b>40 261</b>	<b>37 241</b>	<b>39 471</b>	<b>40 898</b>	<b>41 432</b>	<b>41 200</b>	<b>46 954</b>	<b>47 435</b>	<b>38 482</b>	<b>373 374</b>	<b>Total de Arribos</b>
Nacionales	318 300	37 629	39 464	39 910	37 090	40 145	37 103	39 328	40 751	41 226	40 948	46 741	47 169	38 194	371 605	Nacionales
Extranjeros	1 376	180	136	134	170	116	138	143	147	206	252	213	266	288	1 769	Extranjeros
<b>Total de Pernoctaciones</b>	<b>394 500</b>	<b>46 407</b>	<b>48 352</b>	<b>49 909</b>	<b>44 996</b>	<b>49 426</b>	<b>45 730</b>	<b>48 115</b>	<b>51 368</b>	<b>49 972</b>	<b>49 635</b>	<b>59 015</b>	<b>58 468</b>	<b>49 206</b>	<b>460 935</b>	<b>Total de Pernoctaciones</b>
Nacionales	392 314	46 118	48 129	49 687	44 734	49 264	45 518	47 930	51 054	49 671	49 198	58 672	58 076	48 729	458 112	Nacionales
Extranjeros	2 186	289	223	222	262	162	212	185	314	301	437	343	392	477	2 823	Extranjeros
<b>Permanencia Promedio (días)</b>	<b>1,2</b>	<b>1,2</b>	<b>1,2</b>	<b>1,2</b>	<b>1,2</b>	<b>1,2</b>	<b>1,2</b>	<b>1,2</b>	<b>1,3</b>	<b>1,2</b>	<b>1,2</b>	<b>1,3</b>	<b>1,2</b>	<b>1,3</b>	<b>1,2</b>	<b>Permanencia Promedio (días)</b>
Nacionales	1,2	1,2	1,2	1,2	1,2	1,2	1,2	1,2	1,3	1,2	1,2	1,3	1,2	1,3	1,2	Nacionales
Extranjeros	1,4	1,3	1,2	1,4	1,2	1,1	1,4	1,1	1,1	1,0	1,0	1,1	1,1	1,3	1,1	Extranjeros
<b>Oferta Promedio</b>																<b>Oferta Promedio</b>
Número de establecimiento	271	280	280	280	280	281	281	281	280	281	281	282	284	284	282	Número de establecimiento
Número de habitaciones	4 199	4 323	4 345	4 370	4 358	4 400	4 378	4 383	4 360	4 384	4 383	4 408	4 475	4 498	4 408	Número de habitaciones
Número de plazas-cama	6 763	6 942	6 974	7 007	7 002	7 042	6 998	7 014	6 984	7 022	7 021	7 051	7 117	7 177	7 047	Número de plazas-cama
<b>Indicadores Promedios</b>																<b>Indicadores Promedios</b>
Tasa Neta de Ocupación de Habitaciones (%) 1/	27,2	28,3	28,5	29,4	27,3	29,2	30,0	28,1	29,6	28,7	29,4	32,8	32,3	28,2	29,8	Tasa Neta de Ocupación de Habitaciones (%) 1/
Tasa Neta de Ocupación de Camas (%) 2/	21,1	21,9	22,0	23,3	20,6	22,7	23,2	22,0	24,6	23,1	23,5	26,9	26,5	22,7	23,9	Tasa Neta de Ocupación de Camas (%) 2/
<b>Total Empleo Promedio</b>	<b>716</b>	<b>751</b>	<b>758</b>	<b>749</b>	<b>760</b>	<b>756</b>	<b>762</b>	<b>770</b>	<b>767</b>	<b>766</b>	<b>752</b>	<b>783</b>	<b>795</b>	<b>792</b>	<b>771</b>	<b>Total Empleo Promedio</b>

1/ TNOH = (Total de habitaciones ocupadas)\*100 / (Total de habitaciones disponibles \* n° de noches en el mes).

2/ TNOC = (Total de pernoctaciones)\*100 / (Total de plazas-camas disponibles \* n° de noches en el mes).

Fuente: MINCETUR, w w w . m i n c e t u r . g o b . p e

Elaboración: BCRP, Sucursal Huancayo.



ANEXO 6

HUÁNUCO: EXPORTACIONES FOB POR GRUPO DE PRODUCTOS 1/  
(MILES US\$)

TIPO	2 009					2 010										TIPO
	ENE - SET	SET	OCT	NOV	DIC	ENE	FEB	MAR	ABR	MAY	JUN	JUL	AGO	SET	ENE - SET	
<b>Productos Tradicionales</b>	<b>16 076</b>	<b>3 112</b>	<b>434</b>	<b>2 671</b>	<b>253</b>	<b>866</b>	<b>69</b>	<b>8 818</b>	<b>1 895</b>	<b>69</b>	<b>2 364</b>	<b>1 042</b>	<b>2 205</b>	<b>848</b>	<b>18 175</b>	<b>Productos Tradicionales</b>
Agrícola	852	61	434	389	77	274	69	0	0	69	295	1 042	858	848	3 454	Agrícola
Mineros	15 224	3 051	0	2 282	176	592	0	8 818	1 895	0	2 069	0	1 348	0	14 721	Mineros
Otros	0	0	0	0	0	0	0	0	0	0	0	0	0	0	0	Otros
<b>Productos No Tradicionales</b>	<b>5 822</b>	<b>420</b>	<b>142</b>	<b>527</b>	<b>483</b>	<b>446</b>	<b>1 080</b>	<b>728</b>	<b>767</b>	<b>560</b>	<b>971</b>	<b>1 328</b>	<b>1 135</b>	<b>814</b>	<b>7 827</b>	<b>Productos No Tradicionales</b>
Agropecuarios	5 744	371	142	517	477	446	1 080	625	707	560	971	1 320	1 135	773	7 617	Agropecuarios
Pesquero	0	0	0	0	0	0	0	0	0	0	0	0	0	0	0	Pesquero
Textil	0	0	0	0	0	0	0	0	0	0	0	0	0	0	0	Textil
Maderas y papeles y sus manf.	0	0	0	0	0	0	0	102	59	0	0	0	0	0	162	Maderas y papeles y sus manf.
Químicos	78	49	0	10	6	0	0	0	0	0	0	8	0	41	49	Químicos
Otros	0	0	0	0	0	0	0	0	0	0	0	0	0	0	0	Otros
<b>TOTAL EXPORTACIONES</b>	<b>21 898</b>	<b>3 533</b>	<b>577</b>	<b>3 197</b>	<b>736</b>	<b>1 311</b>	<b>1 149</b>	<b>9 545</b>	<b>2 661</b>	<b>628</b>	<b>3 335</b>	<b>2 370</b>	<b>3 340</b>	<b>1 662</b>	<b>26 002</b>	<b>TOTAL EXPORTACIONES</b>

† Cifras Preliminares.

Fuente: Superintendencia Nacional de Administración Tributaria-SUNAT.

Elaboración: BCRP, Sucursal Huancayo.

ANEXO 7

HUÁNUCO: EXPORTACIONES FOB DE PRODUCTOS TRADICIONALES 1/  
(MILES US\$)

TIPO	2 009					2 010										TIPO
	ENE - SET	SET	OCT	NOV	DIC	ENE	FEB	MAR	ABR	MAY	JUN	JUL	AGO	SET	ENE - SET	
<b>Agrícola</b>	852	61	434	389	77	274	69	0	0	69	295	1 042	858	848	3 454	<b>Agrícola</b>
Café	852	61	434	389	77	274	69	0	0	69	295	1 042	858	848	3 454	Café
Resto	0	0	0	0	0	0	0	0	0	0	0	0	0	0	0	Resto
<b>Mineros</b>	15 224	3 051	0	2 282	176	592	0	8 818	1 895	0	2 069	0	1 348	0	14 721	<b>Mineros</b>
Plata	0	0	0	0	0	0	0	0	0	0	0	0	0	0	0	Plata
Cobre	0	0	0	0	0	0	0	0	0	0	0	0	0	0	0	Cobre
Plomo	13 471	2 056	0	0	0	0	0	6 407	1 089	0	0	0	262	0	7 759	Plomo
Zinc	1 753	995	0	2 282	176	592	0	2 410	805	0	2 069	0	550	0	6 426	Zinc
Resto	0	0	0	0	0	0	0	0	0	0	0	0	535	0	535	Resto
<b>Otros</b>	0	0	0	0	0	0	0	0	0	0	0	0	0	0	0	<b>Otros</b>
<b>TOTAL</b>	<b>16 076</b>	<b>3 112</b>	<b>434</b>	<b>2 671</b>	<b>253</b>	<b>866</b>	<b>69</b>	<b>8 818</b>	<b>1 895</b>	<b>69</b>	<b>2 364</b>	<b>1 042</b>	<b>2 205</b>	<b>848</b>	<b>18 175</b>	<b>TOTAL</b>

1/ Cifras Preliminares.

Fuente: Superintendencia de Administración Tributaria.

Elaboración: BCRP, Sucursal Huancayo.

ANEXO 8

HUÁNUCO: EXPORTACIONES FOB DE PRODUCTOS NO TRADICIONALES 1/  
(MILES US\$)

TIPO	2 009					2 010												TIPO
	ENE - SET	SET	OCT	NOV	DIC	ENE	FEB	MAR	ABR	MAY	JUN	JUL	AGO	SET	ENE - SET			
<b>AGROPECUARIOS</b>	5 744	371	142	517	477	446	1 080	625	707	560	971	1 320	1 135	773	7 617	<b>AGROPECUARIOS</b>		
Legumbres	4	0	0	21	0	6	0	0	12	0	0	0	0	0	19	Legumbres		
Productos vegetales diversos	55	26	0	33	4	0	0	16	124	34	0	15	34	21	244	Productos vegetales diversos		
Té, café, cacao y esencias	420	54	0	189	99	3	11	132	0	83	390	248	320	125	1 310	Té, café, cacao y esencias		
Resto	5 265	291	142	274	375	436	1 069	478	571	443	582	1 057	781	627	6 044	Resto		
<b>PESQUERO</b>	0	0	0	0	0	0	0	0	0	0	0	0	0	0	0	<b>PESQUERO</b>		
<b>TEXTILES</b>	0	0	0	0	0	0	0	0	0	0	0	0	0	0	0	<b>TEXTILES</b>		
Prendas de vestir y otras confec.	0	0	0	0	0	0	0	0	0	0	0	0	0	0	0	Prendas de vestir y otras confec.		
<b>MADERAS Y PAPELES, Y SUS MANF.</b>	0	0	0	0	0	0	0	102	59	0	0	0	0	0	162	<b>MADERAS Y PAPELES, Y SUS MANF.</b>		
Madera en bruto o en láminas	0	0	0	0	0	0	0	102	59	0	0	0	0	0	162	Madera en bruto o en láminas		
<b>QUÍMICOS</b>	78	49	0	10	6	0	0	0	0	0	0	8	0	41	<b>QUÍMICOS</b>			
Prod. químicos orgánicos e inorgánicos	0	0	0	0	0	0	0	0	0	0	0	0	0	0	0	Prod. químicos orgánicos e inorgánicos		
Mat. tintóreas, curtientes y colorantes	0	0	0	0	0	0	0	0	0	0	0	0	0	0	0	Mat. tintóreas, curtientes y colorantes		
Otros	78	49	0	10	6	0	0	0	0	0	0	8	0	41	Otros			
<b>OTROS NO TRADICIONALES</b>	0	0	0	0	0	0	0	0	0	0	0	0	0	0	0	<b>OTROS NO TRADICIONALES</b>		
<b>TOTAL</b>	<b>5 822</b>	<b>420</b>	<b>142</b>	<b>527</b>	<b>483</b>	<b>446</b>	<b>1 080</b>	<b>728</b>	<b>767</b>	<b>560</b>	<b>971</b>	<b>1 328</b>	<b>1 135</b>	<b>814</b>	<b>7 827</b>	<b>TOTAL</b>		

1/ Cifras Preliminares.

Fuente: Superintendencia Nacional de Administración Tributaria.

Elaboración: BCRP, Sucursal Huancaayo.

ANEXO 9

HUÁNUCO: EXPORTACIONES FOB POR BLOQUE ECONÓMICO Y PAÍSES 1/  
(MILES US\$)

BLOQUE ECONÓMICO	2 009					2 010										BLOQUE ECONÓMICO
	ENE - SET	SET	OCT	NOV	DIC	ENE	FEB	MAR	ABR	MAY	JUN	JUL	AGO	SET	ENE - SET	
<b>I. AMÉRICA</b>	<b>1 519</b>	<b>139</b>	<b>413</b>	<b>1 492</b>	<b>248</b>	<b>210</b>	<b>463</b>	<b>1 883</b>	<b>350</b>	<b>400</b>	<b>2 628</b>	<b>970</b>	<b>741</b>	<b>585</b>	<b>8 231</b>	<b>I. AMÉRICA</b>
<b>A. TLCAN</b>	<b>1 205</b>	<b>64</b>	<b>413</b>	<b>260</b>	<b>207</b>	<b>210</b>	<b>463</b>	<b>3</b>	<b>307</b>	<b>234</b>	<b>393</b>	<b>947</b>	<b>613</b>	<b>524</b>	<b>3 694</b>	<b>A. TLCAN</b>
Canadá	659	61	128	80	72	200	324	0	302	145	311	99	146	27	1 554	Canadá
Estados Unidos	545	3	285	180	134	10	139	3	4	89	82	848	468	496	2 140	Estados Unidos
México	0	0	0	0	0	0	0	0	0	0	0	0	0	0	0	México
<b>B. CAN</b>	<b>262</b>	<b>26</b>	<b>0</b>	<b>43</b>	<b>9</b>	<b>0</b>	<b>0</b>	<b>41</b>	<b>0</b>	<b>20</b>	<b>0</b>	<b>23</b>	<b>44</b>	<b>62</b>	<b>190</b>	<b>B. CAN</b>
Bolivia	29	0	0	10	6	0	0	0	0	0	0	8	0	41	49	Bolivia
Colombia	233	26	0	33	4	0	0	41	0	20	0	15	44	21	141	Colombia
Ecuador	0	0	0	0	0	0	0	0	0	0	0	0	0	0	0	Ecuador
<b>C. MERCOSUR</b>	<b>4</b>	<b>0</b>	<b>0</b>	<b>1 190</b>	<b>0</b>	<b>0</b>	<b>0</b>	<b>1 839</b>	<b>43</b>	<b>146</b>	<b>2 235</b>	<b>0</b>	<b>83</b>	<b>0</b>	<b>4 347</b>	<b>C. MERCOSUR</b>
Argentina	0	0	0	0	0	0	0	0	0	63	0	0	0	0	63	Argentina
Brasil	4	0	0	1 190	0	0	0	1 839	20	83	2 235	0	83	0	4 261	Brasil
Paraguay	0	0	0	0	0	0	0	0	0	0	0	0	0	0	0	Paraguay
Uruguay	0	0	0	0	0	0	0	0	23	0	0	0	0	0	23	Uruguay
<b>D. OTROS PAÍSES</b>	<b>49</b>	<b>49</b>	<b>0</b>	<b>0</b>	<b>32</b>	<b>0</b>	<b>0</b>	<b>0</b>	<b>0</b>	<b>0</b>	<b>0</b>	<b>0</b>	<b>0</b>	<b>0</b>	<b>0</b>	<b>D. OTROS PAÍSES</b>
Chile	0	0	0	0	0	0	0	0	0	0	0	0	0	0	0	Chile
Venezuela	0	0	0	0	0	0	0	0	0	0	0	0	0	0	0	Venezuela
Resto de América	49	49	0	0	32	0	0	0	0	0	0	0	0	0	0	Resto de América
<b>II. EUROPA</b>	<b>6 051</b>	<b>1 337</b>	<b>150</b>	<b>1 685</b>	<b>488</b>	<b>509</b>	<b>676</b>	<b>536</b>	<b>1 163</b>	<b>228</b>	<b>517</b>	<b>1 401</b>	<b>1 169</b>	<b>783</b>	<b>6 982</b>	<b>II. EUROPA</b>
<b>A. UNIÓN EUROPEA</b>	<b>6 051</b>	<b>1 337</b>	<b>150</b>	<b>1 685</b>	<b>488</b>	<b>509</b>	<b>676</b>	<b>536</b>	<b>1 152</b>	<b>228</b>	<b>517</b>	<b>1 401</b>	<b>1 169</b>	<b>783</b>	<b>6 971</b>	<b>A. UNIÓN EUROPEA</b>
Alemania	1 664	285	0	151	0	283	219	135	127	0	233	418	183	175	1 774	Alemania
Bélgica - Luxemburgo	600	0	0	0	0	0	186	85	0	0	167	421	80	80	1 020	Bélgica - Luxemburgo
España	162	3	0	0	4	6	6	185	885	0	0	170	0	1	1 253	España
Francia	0	0	0	0	0	0	0	0	0	0	0	0	0	0	0	Francia
Países Bajos	2 485	54	0	288	209	209	264	132	0	228	92	392	828	517	2 661	Países Bajos
Resto Unión Europea	1 140	995	150	1 246	275	11	0	0	140	0	25	0	78	10	263	Resto Unión Europea
<b>B. RESTO</b>	<b>0</b>	<b>0</b>	<b>0</b>	<b>0</b>	<b>0</b>	<b>0</b>	<b>0</b>	<b>0</b>	<b>11</b>	<b>0</b>	<b>0</b>	<b>0</b>	<b>0</b>	<b>0</b>	<b>11</b>	<b>B. RESTO</b>
Suiza	0	0	0	0	0	0	0	0	0	0	0	0	0	0	0	Suiza
Resto de Europa	0	0	0	0	0	0	0	0	11	0	0	0	0	0	11	Resto de Europa
<b>III. ASIA</b>	<b>14 229</b>	<b>2 056</b>	<b>14</b>	<b>21</b>	<b>0</b>	<b>592</b>	<b>10</b>	<b>7 125</b>	<b>1 149</b>	<b>0</b>	<b>86</b>	<b>0</b>	<b>1 430</b>	<b>123</b>	<b>10 515</b>	<b>III. ASIA</b>
China	13 471	2 056	14	21	0	592	0	7 125	1 149	0	0	0	1 348	0	10 214	China
Japón	758	0	0	0	0	0	0	0	0	0	0	0	0	0	0	Japón
Taiwán	0	0	0	0	0	0	0	0	0	0	0	0	0	0	0	Taiwán
Resto de Asia	0	0	0	0	0	0	10	0	0	0	86	0	83	123	302	Resto de Asia
<b>IV. AFRICA</b>	<b>0</b>	<b>0</b>	<b>0</b>	<b>0</b>	<b>0</b>	<b>0</b>	<b>0</b>	<b>0</b>	<b>0</b>	<b>0</b>	<b>0</b>	<b>0</b>	<b>0</b>	<b>0</b>	<b>0</b>	<b>IV. AFRICA</b>
<b>V. OCEANIA</b>	<b>99</b>	<b>0</b>	<b>0</b>	<b>0</b>	<b>0</b>	<b>0</b>	<b>0</b>	<b>0</b>	<b>0</b>	<b>0</b>	<b>104</b>	<b>0</b>	<b>0</b>	<b>170</b>	<b>274</b>	<b>V. OCEANIA</b>
<b>TOTAL EXPORTACIONES</b>	<b>21 898</b>	<b>3 533</b>	<b>577</b>	<b>3 197</b>	<b>736</b>	<b>1 311</b>	<b>1 149</b>	<b>9 545</b>	<b>2 661</b>	<b>628</b>	<b>3 335</b>	<b>2 370</b>	<b>3 340</b>	<b>1 662</b>	<b>26 002</b>	<b>TOTAL EXPORTACIONES</b>

1/ Cifras Preliminares.

Fuente: SUNAT. www.sunat.gob.pe

Elaboración: BCRP, Sucursal Huancayo.

ANEXO 10

HUÁNUCO: INGRESOS CORRIENTES DEL GOBIERNO CENTRAL  
(Miles de nuevos soles)

	2 009					2 010									ENE - SET	
	ENE - SET	SET	OCT	NOV	DIC	ENE	FEB	MAR	ABR	MAY	JUN	JUL	AGO	SET		
<b>I. INGRESOS TRIBUTARIOS</b>	25 213	3 033	2 734	2 741	3 043	3 489	2 899	3 104	3 317	2 748	3 041	3 106	3 295	4 004	29 004	<b>I. INGRESOS TRIBUTARIOS</b>
<b>1). Impuesto a la Renta</b>	17 377	2 084	1 947	1 948	1 953	2 561	2 109	2 286	2 364	1 865	2 117	1 954	2 215	2 420	19 892	<b>1). Impuesto a la Renta</b>
Personas Naturales	4 351	506	500	527	532	794	509	490	551	506	634	537	548	556	5 127	Personas Naturales
Personas Jurídicas	11 447	1 441	1 401	1 355	1 390	1 741	1 564	1 481	1 266	1 163	1 375	1 362	1 564	1 763	13 280	Personas Jurídicas
Regularización	1 579	137	46	66	32	25	36	314	548	197	108	55	102	101	1 486	Regularización
<b>2). Impuesto a las Importaciones</b>	0	0	0	0	0	0	0	0	0	0	0	0	0	0	0	<b>2). Impuesto a las Importaciones</b>
<b>3). Impuesto a la Prod. y Consumo</b>	3 181	380	334	307	370	477	377	255	433	471	394	483	474	983	4 348	<b>3). Impuesto a la Prod. y Consumo</b>
Impuesto General a las Ventas	3 132	373	326	298	365	471	372	250	427	465	389	475	464	975	4 287	Impuesto General a las Ventas
Impuesto Selectivo al Consumo (ISC)	50	8	7	8	4	6	5	5	6	6	6	9	10	8	61	Impuesto Selectivo al Consumo (ISC)
<b>4). Otros Ingresos Tributarios</b>	4 655	568	454	486	720	452	413	562	520	412	530	668	606	601	4 764	<b>4). Otros Ingresos Tributarios</b>
<b>II. INGRESOS NO TRIBUTARIOS</b>	0	0	0	0	0	0	0	0	0	0	0	0	0	0	0	<b>II. INGRESOS NO TRIBUTARIOS</b>
<b>TOTAL INGRESOS CORRIENTES (I+II)</b>	25 213	3 033	2 734	2 741	3 043	3 489	2 899	3 104	3 317	2 748	3 041	3 106	3 295	4 004	29 004	<b>TOTAL INGRESOS CORRIENTES (I+II)</b>

Fuente: Superintendencia Nacional de Administración Tributaria - SUNAT.

Elaboración: BCRP, Sucursal Huancayo.

ANEXO 11

HUÁNUCO: GASTOS DEL SECTOR PÚBLICO A NIVEL DE DEVENGADOS POR NIVELES DE GOBIERNO 1/

Miles de nuevos soles

Niveles de Gobierno	2009					2010										Niveles de Gobierno
	ENE - SET	SET	OCT	NOV	DIC	ENE	FEB	MAR	ABR	MAY	JUN	JUL	AGO	SET	ENE - SET	
Gobierno Central o Nacional	374 424	45 840	44 640	34 670	54 186	52 793	24 694	48 581	90 212	26 416	22 086	44 589	27 361	54 936	391 667	Gobierno Central o Nacional
Gobierno Regional de Huánuco	305 523	31 677	31 192	34 513	42 977	27 564	26 174	25 045	30 505	31 944	32 667	41 297	38 367	46 939	300 503	Gobierno Regional de Huánuco
Gobierno Local (Municipios)	205 778	31 679	28 825	29 793	76 408	10 052	16 824	26 021	23 187	22 332	30 949	28 970	30 890	31 530	220 756	Gobierno Local (Municipios)
<b>TOTAL</b>	<b>885 726</b>	<b>109 197</b>	<b>104 657</b>	<b>98 976</b>	<b>173 571</b>	<b>90 408</b>	<b>67 693</b>	<b>99 647</b>	<b>143 905</b>	<b>80 692</b>	<b>85 702</b>	<b>114 856</b>	<b>96 618</b>	<b>133 405</b>	<b>912 926</b>	<b>TOTAL</b>

1/ Gasto Devengado: Asociado a la verificación del cumplimiento de las obligaciones, esto es la entrega del bien o prestación del servicio.

Fuente: Ministerio de Economía y Finanzas - SIAF.

Elaboración: BCRP, Sucursal Huancayo.

ANEXO 12

HUÁNUCO: GASTOS DEVENGADOS DEL GOBIERNO CENTRAL POR GENÉRICA DE GASTO 1/

Miles de nuevos soles

Generica de Gasto	2009					2010										Generica de Gasto
	ENE - SET	SET	OCT	NOV	DIC	ENE	FEB	MAR	ABR	MAY	JUN	JUL	AGO	SET	ENE - SET	
<b>GASTOS CORRIENTES</b>	<b>230 034</b>	<b>26 465</b>	<b>34 326</b>	<b>24 223</b>	<b>27 410</b>	<b>51 146</b>	<b>20 241</b>	<b>45 519</b>	<b>83 106</b>	<b>20 664</b>	<b>18 206</b>	<b>36 118</b>	<b>23 401</b>	<b>39 693</b>	<b>338 096</b>	<b>GASTOS CORRIENTES</b>
5-21: Personal y Obligaciones Sociales	40 714	4 205	4 132	4 228	6 309	4 476	4 121	6 330	10 679	6 349	6 476	7 187	6 366	6 830	58 814	5-21: Personal y Obligaciones Sociales
5-22: Pensiones y Otras Prest. Sociales	41 660	4 598	8 736	3 203	8 292	2 635	2 673	2 988	17 003	4 409	4 864	7 044	5 817	6 339	53 772	5-22: Pensiones y Otras Prest. Sociales
5-23: Bienes y Servicios	60 434	10 209	11 521	9 440	5 017	25 964	6 779	23 116	42 089	6 546	5 115	7 995	8 899	13 722	140 226	5-23: Bienes y Servicios
5-24: Donaciones y Transferencias	20 103	2 298	2 426	2 223	2 430	2 540	2 270	2 344	2 393	1 435	1 315	3 052	2 006	1 451	18 804	5-24: Donaciones y Transferencias
5-25: Otros Gastos Corrientes	67 124	5 155	7 510	5 130	5 362	15 531	4 399	10 741	10 942	1 925	436	10 840	313	11 352	66 479	5-25: Otros Gastos Corrientes
<b>GASTOS DE CAPITAL</b>	<b>144 390</b>	<b>19 375</b>	<b>10 314</b>	<b>10 446</b>	<b>26 777</b>	<b>1 646</b>	<b>4 453</b>	<b>3 062</b>	<b>7 106</b>	<b>5 751</b>	<b>3 879</b>	<b>8 471</b>	<b>3 960</b>	<b>15 243</b>	<b>53 572</b>	<b>GASTOS DE CAPITAL</b>
6-26: Adquisición de Activos No Financieros	132 844	16 705	9 588	6 022	14 045	1 646	4 269	2 667	6 603	4 506	3 055	7 344	3 477	12 867	46 432	6-26: Adquisición de Activos No Financieros
6-27: Adquisición de Activos Financieros	0	0	0	0	0	0	0	0	0	0	0	0	0	0	0	6-27: Adquisición de Activos Financieros
6-24: Donaciones y Transferencias	10 145	2 641	709	1 311	2 275	0	185	253	280	958	593	915	93	2 153	5 430	6-24: Donaciones y Transferencias
6-25: Otros Gastos de Capital	1 401	29	17	3 114	10 456	0	0	142	223	287	232	212	390	223	1 709	6-25: Otros Gastos de Capital
<b>TOTAL GOBIERNO CENTRAL</b>	<b>374 424</b>	<b>45 840</b>	<b>44 640</b>	<b>34 670</b>	<b>54 186</b>	<b>52 793</b>	<b>24 694</b>	<b>48 581</b>	<b>90 212</b>	<b>26 416</b>	<b>22 086</b>	<b>44 589</b>	<b>27 361</b>	<b>54 936</b>	<b>391 667</b>	<b>TOTAL GOBIERNO CENTRAL</b>

1/ Gastos en el departamento de la Presidencia del Consejo de Ministros (PCM), Poder Judicial, Ministerio Público, RENIEC y Ministerios.

Gasto Devengado: Asociado a la verificación del cumplimiento de las obligaciones, esto es la entrega del bien o prestación del servicio.

Fuente: Ministerio de Economía y Finanzas - SIAF.

Elaboración: BCRP, Sucursal Huancayo.

ANEXO 13

HUÁNUCO: GASTOS DEVENGADOS DEL GOBIERNO REGIONAL DE HUÁNUCO POR GENÉRICA DE GASTO 1/  
Miles de nuevos soles

Generica de Gasto	2009					2010									Generica de Gasto	
	ENE- SET	SET	OCT	NOV	DIC	ENE	FEB	MAR	ABR	MAY	JUN	JUL	AGO	SEP		ENE- SET
<b>GASTOS CORRIENTES</b>	<b>246 830</b>	<b>27 562</b>	<b>26 897</b>	<b>28 522</b>	<b>35 016</b>	<b>26 506</b>	<b>24 909</b>	<b>22 878</b>	<b>26 411</b>	<b>26 501</b>	<b>27 344</b>	<b>32 328</b>	<b>28 625</b>	<b>27 959</b>	<b>243 461</b>	<b>GASTOS CORRIENTES</b>
5-21: Personal y Obligaciones Sociales	172 078	17 167	17 131	17 410	22 251	20 589	17 770	14 669	17 618	17 223	17 857	20 938	19 064	18 119	163 848	5-21: Personal y Obligaciones Sociales
5-22: Pensiones y Otras Prest. Sociales	28 520	2 885	2 872	2 872	4 195	4 156	2 961	2 950	2 876	2 750	2 883	3 862	2 885	2 882	28 204	5-22: Pensiones y Otras Prest. Sociales
5-23: Bienes y Servicios	31 812	5 015	5 155	6 531	5 976	1 473	2 641	4 093	4 401	4 878	5 553	5 784	5 732	6 186	40 742	5-23: Bienes y Servicios
5-25: Otros Gastos Corrientes	14 421	2 494	1 738	1 708	2 594	289	1 537	1 166	1 516	1 649	1 050	1 744	943	772	10 667	5-25: Otros Gastos Corrientes
<b>GASTOS DE CAPITAL</b>	<b>58 693</b>	<b>4 115</b>	<b>4 295</b>	<b>5 992</b>	<b>7 961</b>	<b>1 057</b>	<b>1 265</b>	<b>2 167</b>	<b>4 095</b>	<b>5 443</b>	<b>5 323</b>	<b>8 969</b>	<b>9 742</b>	<b>18 981</b>	<b>57 042</b>	<b>GASTOS DE CAPITAL</b>
6-26: Adquisición de Activos No Financieros	57 832	4 005	4 160	5 892	5 940	1 057	1 192	2 017	3 955	5 329	4 165	8 418	9 655	13 585	49 374	6-26: Adquisición de Activos No Financieros
6-27: Adquisición de Activos Financieros	861	110	135	100	67	0	73	150	140	114	97	79	87	112	852	6-27: Adquisición de Activos Financieros
6-24: Donaciones y Transferencias	0	0	0	0	301	0	0	0	0	0	0	0	0	5 283	6-24: Donaciones y Transferencias	
6-25: Otros Gastos de Capital	0	0	0	0	1 653	0	0	0	0	0	1 061	472	0	0	1 532	6-25: Otros Gastos de Capital
<b>TOTAL GOBIERNO REGIONAL</b>	<b>305 523</b>	<b>31 677</b>	<b>31 192</b>	<b>34 513</b>	<b>42 977</b>	<b>27 564</b>	<b>26 174</b>	<b>25 045</b>	<b>30 505</b>	<b>31 944</b>	<b>32 667</b>	<b>41 297</b>	<b>38 367</b>	<b>46 939</b>	<b>300 503</b>	<b>TOTAL GOBIERNO REGIONAL</b>

1/ Gastos del Gobierno Regional de Huánuco a través de su Sede Central y Unidades Ejecutoras

Gasto Devengado: Asociado a la verificación del cumplimiento de las obligaciones, esto es la entrega del bien o prestación del servicio.

Fuente: Ministerio de Economía y Finanzas - SIAF

Elaboración: BCRP, Sucursal Huancayo.

ANEXO 14

HUÁNUCO: GASTOS DEVENGADOS DE LOS GOBIERNOS LOCALES POR GENÉRICA DE GASTO 1/  
Miles de nuevos soles

Generica de Gasto	2009					2010									Generica de Gasto	
	ENE- SET	SET	OCT	NOV	DIC	ENE	FEB	MAR	ABR	MAY	JUN	JUL	AGO	SEP		ENE- SET
<b>GASTOS CORRIENTES</b>	<b>77 089</b>	<b>10 427</b>	<b>10 341</b>	<b>10 389</b>	<b>18 306</b>	<b>6 695</b>	<b>8 066</b>	<b>11 066</b>	<b>10 534</b>	<b>11 267</b>	<b>11 891</b>	<b>12 602</b>	<b>11 263</b>	<b>13 182</b>	<b>96 566</b>	<b>GASTOS CORRIENTES</b>
5-21: Personal y Obligaciones Sociales	22 719	3 318	3 539	3 526	4 650	3 985	3 650	3 831	3 653	3 599	3 368	4 505	3 538	3 489	33 617	5-21: Personal y Obligaciones Sociales
5-22: Pensiones y Otras Prest. Sociales	12 199	1 839	1 920	1 689	3 315	391	580	1 096	1 281	1 550	2 084	1 749	1 680	2 647	13 057	5-22: Pensiones y Otras Prest. Sociales
5-23: Bienes y Servicios	37 760	4 686	4 334	4 625	7 350	2 243	3 616	5 771	4 911	5 614	4 743	5 878	5 366	5 731	43 873	5-23: Bienes y Servicios
5-24: Donaciones y Transferencias	4 060	559	454	481	2 920	52	193	314	631	454	1 633	433	585	1 256	5 549	5-24: Donaciones y Transferencias
5-25: Otros Gastos Corrientes	351	26	93	68	70	24	26	54	59	51	63	38	94	59	469	5-25: Otros Gastos Corrientes
<b>GASTOS DE CAPITAL</b>	<b>125 648</b>	<b>20 742</b>	<b>18 228</b>	<b>19 187</b>	<b>56 089</b>	<b>3 198</b>	<b>8 307</b>	<b>14 487</b>	<b>11 792</b>	<b>10 617</b>	<b>18 265</b>	<b>15 097</b>	<b>18 445</b>	<b>17 347</b>	<b>117 556</b>	<b>GASTOS DE CAPITAL</b>
6-26: Adquisición de Activos No Financieros	125 539	20 735	18 070	19 187	55 937	3 198	8 307	14 487	11 741	10 487	18 265	15 097	18 295	17 325	117 203	6-26: Adquisición de Activos No Financieros
6-24: Donaciones y Transferencias	70	0	157	0	152	0	0	0	51	130	0	0	150	0	331	6-24: Donaciones y Transferencias
6-25: Otros Gastos de Capital	39	6	0	0	0	0	0	0	0	0	0	0	0	22	22	6-25: Otros Gastos de Capital
<b>SERVICIO DE LA DEUDA</b>	<b>3 041</b>	<b>511</b>	<b>257</b>	<b>217</b>	<b>2 012</b>	<b>159</b>	<b>451</b>	<b>468</b>	<b>861</b>	<b>448</b>	<b>792</b>	<b>1 271</b>	<b>1 182</b>	<b>1 001</b>	<b>6 634</b>	<b>SERVICIO DE LA DEUDA</b>
7-28: Servicio de la Deuda Pública	3 041	511	257	217	2 012	159	451	468	861	448	792	1 271	1 182	1 001	6 634	7-28: Servicio de la Deuda Pública
<b>TOTAL GOBIERNOS LOCALES</b>	<b>205 778</b>	<b>31 679</b>	<b>28 825</b>	<b>29 793</b>	<b>76 408</b>	<b>10 052</b>	<b>16 824</b>	<b>26 021</b>	<b>23 187</b>	<b>22 332</b>	<b>30 949</b>	<b>28 970</b>	<b>30 890</b>	<b>31 530</b>	<b>220 756</b>	<b>TOTAL GOBIERNOS LOCALES</b>

1/ Gastos de todas las Municipalidades provinciales y distritales.

Gasto Devengado: Asociado a la verificación del cumplimiento de las obligaciones, esto es la entrega del bien o prestación del servicio.

Fuente: Ministerio de Economía y Finanzas - SIAF

Elaboración: BCRP, Sucursal Huancayo.

ANEXO 15

**HUÁNUCO: INVERSIONES DEVENGADAS DEL SECTOR PÚBLICO POR NIVELES DE GOBIERNO 1/**  
Miles de nuevos soles

Niveles de Gobierno	2009					2010										Niveles de Gobierno
	ENE - SET	SET	OCT	NOV	DIC	ENE	FEB	MAR	ABR	MAY	JUN	JUL	AGO	SET	ENE - SET	
Gobierno Central o Nacional	132 844	16 705	9 588	6 022	14 045	1 646	4 269	2 667	6 603	4 506	3 055	7 344	3 477	12 867	46 432	Gobierno Central o Nacional
Gobierno Regional de Huánuco	57 832	4 005	4 160	5 892	5 940	1 057	1 192	2 017	3 955	5 329	4 165	8 418	9 655	13 585	49 374	Gobierno Regional de Huánuco
Gobierno Local (Municipios)	125 539	20 735	18 070	19 187	55 937	3 198	8 307	14 487	11 741	10 487	18 265	15 097	18 295	17 325	117 203	Gobierno Local (Municipios)
<b>TOTAL</b>	<b>316 215</b>	<b>41 446</b>	<b>31 818</b>	<b>31 101</b>	<b>75 922</b>	<b>5 902</b>	<b>13 768</b>	<b>19 171</b>	<b>22 298</b>	<b>20 321</b>	<b>25 485</b>	<b>30 860</b>	<b>31 427</b>	<b>43 777</b>	<b>213 009</b>	<b>TOTAL</b>

1/ Gasto Devengado: Asociado a la verificación del cumplimiento de las obligaciones, esto es la entrega del bien o prestación del servicio.

Fuente: Ministerio de Economía y Finanzas - SIAF.

Elaboración: BCRP, Sucursal Huancayo.

ANEXO 16

**HUÁNUCO: INVERSIONES DEVENGADAS DEL GOBIERNO CENTRAL POR FUNCIONES 1/**  
Miles de nuevos soles

Funciones	2009					2010										Funciones
	ENE - SET	SET	OCT	NOV	DIC	ENE	FEB	MAR	ABR	MAY	JUN	JUL	AGO	SET	ENE - SET	
03: Plan., Gest. y Reserv. de Contingencia	1 617	146	153	135	543	294	407	292	213	276	186	289	184	190	2 329	03: Plan., Gest. y Reserv. de Contingencia
04: Defensa y Seguridad Nacional	0					0	0	20	0	180	0	65	0	176	442	04: Defensa y Seguridad Nacional
05: Orden Público y Seguridad	1 231	189	78	9	50	0	7	4	4	8	0	3	4	2	32	05: Orden Público y Seguridad
06: Justicia	234	8	39	7	353	0	2	106	68	4	1	27	45	2	254	06: Justicia
07: Trabajo	0	0	1	89	0	0	0	2	0	0	0	0	0	0	2	07: Trabajo
08: Comercio	1	0	0	0	0	0	0	0	0	0	0	0	0	0	0	08: Comercio
10: Agropecuaria	4 622	1 085	775	583	2 831	76	255	657	498	640	799	1 196	1 146	2 823	8 090	10: Agropecuaria
12: Energía	52 088	2 263	1 528	891	1 855	669	2 427	786	3 853	1 610	1 415	4 721	478	8 662	24 620	12: Energía
15: Transporte	64 848	12 206	6 427	3 745	6 582	483	825	327	964	734	222	549	524	336	4 964	15: Transporte
16: Comunicaciones	359	0	0	0	90	34	11	49	342	406	34	174	28	30	1 108	16: Comunicaciones
17: Medio Ambiente	379	25	21	16	31	0	0	57	25	27	64	18	11	4	206	17: Medio Ambiente
18: Saneamiento	251	0	1	0	4	0	0	0	0	0	0	0	23	0	23	18: Saneamiento
19: Vivienda y Desarrollo Urbano	0					0	0	0	0	10	0	0	0	0	10	19: Vivienda y Desarrollo Urbano
20: Salud	984	280	143	118	451	90	72	0	122	108	6	33	93	50	575	20: Salud
21: Cultura y Deporte	4	0	0	0	0	0	0	0	0	0	4	0	0	4	7	21: Cultura y Deporte
22: Educación	6 217	504	422	428	1 256	0	264	368	514	502	324	269	942	588	3 770	22: Educación
23: Protección Social	10	0	0	0	0	0	0	0	0	0	0	0	0	0	0	23: Protección Social
<b>TOTAL GOBIERNO CENTRAL</b>	<b>132 844</b>	<b>16 705</b>	<b>9 588</b>	<b>6 022</b>	<b>14 045</b>	<b>1 646</b>	<b>4 269</b>	<b>2 667</b>	<b>6 603</b>	<b>4 506</b>	<b>3 055</b>	<b>7 344</b>	<b>3 477</b>	<b>12 867</b>	<b>46 432</b>	<b>TOTAL GOBIERNO CENTRAL</b>

1/ Gastos en el departamento de la Presidencia del Consejo de Ministros (PCM), Poder Judicial, Ministerio Público, RENIEC y Ministerios.

Gasto Devengado: Asociado a la verificación del cumplimiento de las obligaciones, esto es la entrega del bien o prestación del servicio.

Fuente: Ministerio de Economía y Finanzas - SIAF

Elaboración: BCRP, Sucursal Huancayo.



ANEXO 17

HUÁNUCO: INVERSIONES DEVENGADAS DEL GOBIERNO REGIONAL POR FUNCIONES 1/  
Miles de nuevos soles

Funciones	2009					2010											Funciones
	ENE - SET	SET	OCT	NOV	DIC	ENE	FEB	MAR	ABR	MAY	JUN	JUL	AGO	SET	ENE - SET		
03: Plan., Gest. y Reserv. de Contingencia	1 095	51	44	141	119	74	71	100	104	124	125	283	230	613	1 723	03: Plan., Gest. y Reserv. de Contingencia	
04: Defensa y Seguridad Nacional	85	42	36	40	18	0	0	0	0	0	0	0	0	0	0	04: Defensa y Seguridad Nacional	
05: Orden Público y Seguridad	1 862	117	73	87	334	0	0	35	56	63	119	82	139	46	542	05: Orden Público y Seguridad	
07: Trabajo	7	0	0	0	0	0	0	0	0	0	0	0	4	0	4	07: Trabajo	
09: Turismo	51	5	31	93	46	0	0	0	0	8	2	0	0	1	11	09: Turismo	
10: Agropecuaria	1 402	246	327	350	292	76	68	104	372	562	348	282	1 110	339	3 262	10: Agropecuaria	
11: Pesca	163	20	26	40	8	2	5	7	6	8	3	1	3	4	40	11: Pesca	
12: Energía	2 523	28	707	8	15	3	5	2	1	6	4	7	10	0	40	12: Energía	
13: Minería	0	0	0	0	10	0	0	0	0	0	0	0	0	0	0	13: Minería	
14: INDUSTRIA	93	46	22	21	199	16	21	18	36	21	30	20	12	9	162	14: INDUSTRIA	
15: Transporte	16 241	1 925	1 205	3 163	1 743	408	443	447	1 988	766	894	2 477	970	3 289	11 682	15: Transporte	
16: COMUNICACIONES	0	0	10	0	0	0	0	0	0	0	0	0	0	0	0	16: COMUNICACIONES	
17: Medio Ambiente	2 087	142	120	135	297	167	252	216	316	387	789	470	562	604	3 764	17: Medio Ambiente	
18: Saneamiento	6 598	2	51	73	545	3	6	283	248	346	281	1 183	1 726	3 118	7 194	18: Saneamiento	
20: Salud	9 108	597	940	616	1 239	216	182	501	322	173	117	394	609	1 454	3 970	20: Salud	
21: Cultura y Deporte	5	5	5	5	0	0	0	0	0	5	3	1	1	1	9	21: Cultura y Deporte	
22: Educación	16 505	778	557	1 119	1 044	87	130	284	494	2 795	1 271	3 167	4 174	3 949	16 351	22: Educación	
23: Protección Social	7	0	7	1	33	4	9	20	11	69	178	49	105	158	602	23: Protección Social	
<b>TOTAL GOBIERNO REGIONAL</b>	<b>57 832</b>	<b>4 005</b>	<b>4 160</b>	<b>5 892</b>	<b>5 940</b>	<b>1 057</b>	<b>1 192</b>	<b>2 017</b>	<b>3 955</b>	<b>5 329</b>	<b>4 165</b>	<b>8 418</b>	<b>9 655</b>	<b>13 585</b>	<b>49 374</b>	<b>TOTAL GOBIERNO REGIONAL</b>	

1/ Gastos del Gobierno Regional de Huánuco a través de su Sede Central y Unidades Ejecutoras.  
Gasto Devengado: Asociado a la verificación del cumplimiento de las obligaciones, esto es la entrega del bien o prestación del servicio.  
Fuente: Ministerio de Economía y Finanzas - SIAF  
Elaboración: BCRP, Sucursal Huancayo.

ANEXO 18

HUÁNUCO: INVERSIONES DEVENGADAS DE LOS GOBIERNO LOCALES POR FUNCIONES 1/  
Miles de nuevos soles

Funciones	2009					2010											Funciones
	ENE - SET	SET	OCT	NOV	DIC	ENE	FEB	MAR	ABR	MAY	JUN	JUL	AGO	SET	ENE - SET		
03: Plan., Gest. y Reserv. de Contingencia	6 012	915	1 089	2 045	4 561	1 270	1 468	551	1 944	886	1 032	849	763	1 602	10 365	03: Plan., Gest. y Reserv. de Contingencia	
05: Orden Público y Seguridad	408	26	84	63	37	8	27	66	31	26	39	28	33	37	295	05: Orden Público y Seguridad	
08: Comercio	640	136	104	151	687	39	79	218	248	348	270	332	513	467	2 515	08: Comercio	
09: Turismo	443	20	79	25	95	0	13	39	30	52	15	12	9	5	175	09: Turismo	
10: Agropecuaria	4 953	354	474	553	1 458	213	208	501	816	676	635	496	468	472	4 485	10: Agropecuaria	
11: Pesca	94	30	37	58	140	0	2	13	19	6	0	10	7	0	57	11: Pesca	
12: Energía	3 087	234	219	171	849	7	39	1 570	188	1 579	342	225	710	359	5 020	12: Energía	
14: Industria	447	2	1	0	0	0	0	0	0	11	9	0	2	4	27	14: Industria	
15: Transporte	22 683	5 578	4 650	5 080	10 899	272	2 476	2 747	1 762	2 301	3 567	5 105	5 066	4 907	28 203	15: Transporte	
16: Comunicaciones	308	59	22	28	36	0	0	35	0	10	15	14	4	0	78	16: Comunicaciones	
17: Medio Ambiente	1 705	298	381	160	674	27	27	243	237	291	192	485	343	254	2 100	17: Medio Ambiente	
18: Saneamiento	43 574	6 638	1 786	4 185	16 692	415	740	4 511	2 987	988	5 680	3 047	3 930	3 626	26 125	18: Saneamiento	
19: Vivienda y Desarrollo Urbano	2 631	440	822	1 002	2 728	149	152	492	375	177	294	638	509	995	3 782	19: Vivienda y Desarrollo Urbano	
20: Salud	3 911	701	452	556	1 463	23	460	390	258	300	431	421	345	356	2 986	20: Salud	
21: Cultura y Deporte	4 097	344	3 030	1 205	2 019	224	1 157	930	690	1 276	1 575	1 177	1 373	827	9 230	21: Cultura y Deporte	
22: Educación	29 193	4 822	4 720	3 619	11 874	531	1 217	1 955	2 080	1 382	4 059	2 154	4 043	2 927	20 348	22: Educación	
23: Protección Social	1 352	139	120	240	1 674	19	243	225	76	175	108	105	175	287	1 412	23: Protección Social	
24: Previsión Social	0	0	0	49	49	0	0	0	0	0	0	0	3	0	3	24: Previsión Social	
<b>TOTAL GOBIERNO LOCALES</b>	<b>125 539</b>	<b>20 735</b>	<b>18 070</b>	<b>19 187</b>	<b>55 937</b>	<b>3 198</b>	<b>8 307</b>	<b>14 487</b>	<b>11 741</b>	<b>10 487</b>	<b>18 265</b>	<b>15 097</b>	<b>18 295</b>	<b>17 325</b>	<b>117 203</b>	<b>TOTAL GOBIERNO LOCALES</b>	

1/ Gastos de todas las Municipalidades provinciales y distritales.  
Gasto Devengado: Asociado a la verificación del cumplimiento de las obligaciones, esto es la entrega del bien o prestación del servicio.  
Fuente: Ministerio de Economía y Finanzas - SIAF  
Elaboración: BCRP, Sucursal Huancayo.

ANEXO 19

HUÁNUCO: DEPÓSITOS EN EL SISTEMA FINANCIERO  
(Miles de nuevos soles)

ENTIDADES FINANCIERAS	2009				2010								
	SET	OCT	NOV	DIC	ENE	FEB	MAR	ABR	MAY	JUN	JUL	AGO	SET
<b>I. EMPRESAS BANCARIAS</b>	<b>159 167</b>	<b>157 774</b>	<b>171 258</b>	<b>169 938</b>	<b>175 115</b>	<b>173 620</b>	<b>183 397</b>	<b>182 411</b>	<b>184 470</b>	<b>189 808</b>	<b>188 643</b>	<b>194 735</b>	<b>196 994</b>
Crédito	60 616	57 985	64 614	62 102	62 086	60 473	65 180	64 887	65 622	67 886	66 955	67 771	70 538
Scotiabank	11 671	12 021	13 032	12 519	12 889	13 149	12 391	12 714	13 135	13 594	13 268	12 894	13 074
Continental	79 273	79 465	85 444	87 320	92 634	92 435	98 000	97 430	98 538	100 621	100 371	105 492	104 196
Mi Banco	6 469	7 110	6 904	6 730	6 205	6 288	6 558	6 137	5 926	6 588	6 930	7 414	7 947
Banco del Trabajo													
Banco Financiero	201	169	204	127	86	103	84	68	66	77	73	110	74
Azteca del Perú	937	1 023	1 061	1 140	1 215	1 171	1 185	1 174	1 184	1 042	1 046	1 054	1 165
<b>II. INSTITUCIONES DE MICROFINANZAS</b>	<b>34 661</b>	<b>34 370</b>	<b>36 298</b>	<b>37 292</b>	<b>36 653</b>	<b>36 973</b>	<b>39 522</b>	<b>40 243</b>	<b>41 730</b>	<b>43 212</b>	<b>44 787</b>	<b>46 476</b>	<b>47 780</b>
<b>Empresas Financieras</b>	<b>3 589</b>	<b>3 559</b>	<b>3 547</b>	<b>3 598</b>	<b>3 510</b>	<b>3 403</b>	<b>3 346</b>	<b>3 378</b>	<b>3 414</b>	<b>3 541</b>	<b>3 841</b>	<b>3 794</b>	<b>3 414</b>
CrediScotia	3 589	3 559	3 547	3 598	3 510	3 403	3 346	3 378	3 414	3 541	3 841	3 794	3 346
Financiera TFC	-	-	-	-	-	-	-	-	-	-	-	-	-
Financiera Confianza	-	-	-	-	-	-	-	-	-	-	-	-	68
Financiera Efectiva	-	-	-	-	-	-	-	-	-	-	-	-	-
<b>Cajas Municipales</b>	<b>30 605</b>	<b>30 297</b>	<b>32 156</b>	<b>33 094</b>	<b>32 529</b>	<b>32 989</b>	<b>35 609</b>	<b>36 298</b>	<b>37 761</b>	<b>39 130</b>	<b>40 448</b>	<b>42 121</b>	<b>43 798</b>
CMAC Plura	348	247	427	267	299	307	488	535	869	1 057	786	1 002	1 064
CMAC Huancayo	7 047	7 260	7 841	8 014	8 014	7 838	8 978	8 668	9 145	9 075	9 188	9 305	9 706
CMAC Maynas	19 803	19 445	19 761	20 915	20 314	20 610	21 741	22 595	22 808	23 814	25 153	26 221	27 059
CMAC Del Santa	1 514	1 421	1 560	1 336	1 473	1 789	1 904	1 845	2 192	2 101	2 193	2 285	2 101
CMAC Arequipa	1 894	1 923	2 567	2 562	2 429	2 444	2 498	2 654	2 747	3 082	3 127	3 309	3 868
<b>Cajas Rurales</b>	<b>468</b>	<b>514</b>	<b>595</b>	<b>600</b>	<b>615</b>	<b>581</b>	<b>567</b>	<b>566</b>	<b>555</b>	<b>541</b>	<b>498</b>	<b>561</b>	<b>568</b>
Credinka	468	514	595	600	615	581	567	566	555	541	498	561	568
<b>EDPYMES</b>	<b>-</b>	<b>-</b>	<b>-</b>	<b>-</b>	<b>-</b>	<b>-</b>	<b>-</b>	<b>-</b>	<b>-</b>	<b>-</b>	<b>-</b>	<b>-</b>	<b>-</b>
Edpyme Confianza	-	-	-	-	-	-	-	-	-	-	-	-	-
Edpyme Efectiva	-	-	-	-	-	-	-	-	-	-	-	-	-
Edpyme Solidaridad	-	-	-	-	-	-	-	-	-	-	-	-	-
<b>III. BANCO DE LA NACIÓN</b>	<b>117 646</b>	<b>113 240</b>	<b>114 358</b>	<b>119 297</b>	<b>127 420</b>	<b>121 635</b>	<b>126 911</b>	<b>131 048</b>	<b>131 048</b>	<b>122 892</b>	<b>122 892</b>	<b>128 373</b>	<b>128 373</b>
<b>TOTAL ( I + II + III )</b>	<b>311 475</b>	<b>305 384</b>	<b>321 914</b>	<b>326 527</b>	<b>339 188</b>	<b>332 228</b>	<b>349 831</b>	<b>353 701</b>	<b>357 249</b>	<b>355 912</b>	<b>356 322</b>	<b>369 584</b>	<b>373 147</b>

Fuente: Superintendencia de Banca y Seguros (SBS).

Elaboración: BCRP, Sucursal Huancayo.

ANEXO 20

HUÁNUCO: DEPÓSITOS EN LAS ENTIDADES FINANCIERAS UBICADAS POR PROVINCIAS - SETIEMBRE 2010  
(Miles de nuevos soles)

ENTIDADES FINANCIERAS	DEPÓSITOS						TOTAL DEPÓSITOS		
	HUÁNUCO			LEONCIO PRADO			HUÁNUCO		
	M/N	M/E	TOTAL	M/N	M/E	TOTAL	M/N	M/E	TOTAL
<b>I. EMPRESAS BANCARIAS</b>	<b>102 166</b>	<b>50 399</b>	<b>152 565</b>	<b>31 603</b>	<b>12 826</b>	<b>44 429</b>	<b>133 769</b>	<b>63 225</b>	<b>196 994</b>
Crédito	30 669	20 550	51 219	12 164	7 154	19 319	42 834	27 705	70 538
Scotiabank	10 470	2 604	13 074	0	0	0	10 470	2 604	13 074
Continental	53 598	25 517	79 116	19 410	5 670	25 080	73 008	31 188	104 196
Mi Banco	6 376	1 571	7 947				6 376	1 571	7 947
Financiero 1/	44	0	44	29	1	30	73	1	74
Azteca del Perú 2/	1 008	157	1 165				1 008	157	1 165
<b>II. INSTITUCIONES DE MICROFINANZAS</b>	<b>27 985</b>	<b>7 067</b>	<b>35 052</b>	<b>10 866</b>	<b>1 862</b>	<b>12 728</b>	<b>38 851</b>	<b>8 930</b>	<b>47 780</b>
<b>FINANCIERAS</b>	<b>2 438</b>	<b>663</b>	<b>3 101</b>	<b>228</b>	<b>85</b>	<b>313</b>	<b>2 666</b>	<b>748</b>	<b>3 414</b>
CrediScotia 3/	2 370	663	3 033	228	85	313	2 598	748	3 346
Financiera TFC 4/	0	0	0	0	0	0	0	0	0
Financiera Confianza	68	0	68				68	0	68
Financiera Efectiva 6/	0	0	0	0	0	0	0	0	0
<b>CAJAS MUNICIPALES</b>	<b>25 080</b>	<b>6 303</b>	<b>31 383</b>	<b>10 638</b>	<b>1 777</b>	<b>12 415</b>	<b>35 718</b>	<b>8 080</b>	<b>43 798</b>
CMAC Piura 7/	0	0	0	849	215	1 064	849	215	1 064
CMAC Huancayo	6 388	1 102	7 490	2 129	86	2 216	8 517	1 188	9 706
CMAC Maynas	15 969	4 462	20 431	5 777	852	6 628	21 746	5 314	27 059
CMAC Del Santa 8/	949	195	1 144	670	287	957	1 619	482	2 101
CMAC Arequipa 9/	1 775	543	2 318	1 212	338	1 550	2 987	881	3 868
<b>CAJAS RURALES</b>	<b>467</b>	<b>101</b>	<b>568</b>				<b>467</b>	<b>101</b>	<b>568</b>
Credinka 10/	467	101	568				467	101	568
<b>EDPYMES</b>	<b>0</b>	<b>0</b>	<b>0</b>	<b>0</b>	<b>0</b>	<b>0</b>	<b>0</b>	<b>0</b>	<b>0</b>
Edpyme Solidaridad 11/	0	0	0	0	0	0	0	0	0
<b>TOTAL</b>	<b>130 151</b>	<b>57 466</b>	<b>187 617</b>	<b>42 469</b>	<b>14 688</b>	<b>57 157</b>	<b>172 620</b>	<b>72 155</b>	<b>244 774</b>

1/ Banco Financiero a partir de marzo de 2009.

2/ Azteca del Perú, a partir de febrero de 2008.

3/ CrediScotia a partir de enero de 2009, antes Banco de Trabajo.

4/ Financiera TFC a partir de agosto de 2008.

5/ Financiera Confianza a partir de setiembre de 2009.

6/ Financiera Efectiva a partir de abril de 2010, antes Edpyme Efectiva

7/ CMAC Piura a partir de julio de 2008.

8/ CMAC del Santa a partir de agosto de 2008.

9/ CMAC Arequipa a partir de octubre 2008.

10/ Credinka a partir de marzo de 2009.

11/ Pyme Solidaridad a partir de octubre de 2009.

Fuente: SUPERINTENDENCIA DE BANCA Y SEGUROS.

Elaboración: BCRP, Sucursal Huancayo.

ANEXO 21

HUÁNUCO: CRÉDITO DEL SISTEMA FINANCIERO AL SECTOR PRIVADO  
(Miles de nuevos soles)

ENTIDADES FINANCIERAS	2009				2010								
	SET	OCT	NOV	DIC	ENE	FEB	MAR	ABR	MAY	JUN	JUL	AGO	SET
<b>I. EMPRESAS BANCARIAS</b>	<b>276 814</b>	<b>278 304</b>	<b>283 120</b>	<b>282 976</b>	<b>281 910</b>	<b>284 287</b>	<b>288 287</b>	<b>294 243</b>	<b>298 287</b>	<b>304 092</b>	<b>311 349</b>	<b>313 132</b>	<b>320 217</b>
Crédito	95 244	97 431	99 454	99 674	99 370	100 814	103 317	107 112	108 737	114 594	118 667	120 193	123 036
Scotiabank	27 524	27 789	28 563	28 845	28 756	28 421	28 329	27 586	27 222	26 979	27 311	27 820	27 804
Continental	121 806	120 609	122 259	121 432	120 913	121 783	122 476	124 950	127 333	127 203	129 399	129 124	132 260
Mi Banco	31 133	31 312	31 635	31 709	31 557	31 924	32 836	33 266	33 646	34 003	34 683	34 752	35 928
Banco del Trabajo													
Financiero	392	437	461	515	521	534	495	507	521	488	465	442	413
Azteca del Perú	716	726	747	801	793	811	833	822	829	825	825	801	776
<b>II. INSTITUCIONES DE MICROFINANZAS</b>	<b>147 292</b>	<b>158 314</b>	<b>164 336</b>	<b>168 810</b>	<b>177 998</b>	<b>182 218</b>	<b>186 843</b>	<b>190 873</b>	<b>194 899</b>	<b>198 430</b>	<b>204 937</b>	<b>211 865</b>	<b>217 976</b>
<b>Empresas Financieras</b>	<b>33 570</b>	<b>34 085</b>	<b>35 566</b>	<b>36 443</b>	<b>37 579</b>	<b>38 485</b>	<b>40 106</b>	<b>45 158</b>	<b>46 215</b>	<b>47 911</b>	<b>49 344</b>	<b>50 892</b>	<b>52 742</b>
CrediScotia	24 817	25 380	26 569	27 468	28 342	29 359	30 569	32 094	32 833	34 390	35 620	36 838	38 076
Financiera TFC	1 224	1 221	1 200	1 226	1 861	1 857	1 897	1 944	2 014	2 008	2 143	2 173	2 221
Financiera Confianza	7 530	7 484	7 796	7 750	7 376	7 269	7 639	7 766	7 917	7 971	8 080	8 409	8 946
Financiera Efectiva								3 353	3 451	3 542	3 502	3 471	3 499
<b>Cajas Municipales</b>	<b>105 437</b>	<b>107 149</b>	<b>110 817</b>	<b>113 266</b>	<b>114 133</b>	<b>117 035</b>	<b>119 857</b>	<b>121 931</b>	<b>124 505</b>	<b>126 245</b>	<b>131 040</b>	<b>136 001</b>	<b>139 872</b>
CMAC Piura	6 267	6 075	6 410	6 220	6 140	6 159	6 135	6 569	6 660	7 098	7 647	8 422	9 171
CMAC Huancayo	33 423	33 843	34 940	35 575	35 661	35 959	36 325	35 856	36 402	36 594	38 006	39 546	40 666
CMAC Maynas	44 475	44 781	45 004	44 778	44 623	45 132	45 404	45 935	45 887	45 805	46 870	47 418	47 724
CMAC Del Santa	12 562	13 411	14 349	14 946	14 990	15 800	16 696	17 131	18 042	18 089	19 245	19 863	20 229
CMAC Arequipa	8 710	9 038	10 114	11 746	12 718	13 984	15 297	16 441	17 515	18 658	19 271	20 753	22 082
<b>Cajas Rurales</b>	<b>5 057</b>	<b>5 938</b>	<b>6 397</b>	<b>6 760</b>	<b>13 766</b>	<b>13 611</b>	<b>13 528</b>	<b>13 520</b>	<b>13 515</b>	<b>13 155</b>	<b>12 991</b>	<b>12 937</b>	<b>12 933</b>
Credinka	5 057	5 938	6 397	6 760	13 766	13 611	13 528	13 520	13 515	13 155	12 991	12 937	12 933
<b>EDPYMES</b>	<b>3 228</b>	<b>11 142</b>	<b>11 557</b>	<b>12 341</b>	<b>12 520</b>	<b>13 087</b>	<b>13 352</b>	<b>10 263</b>	<b>10 665</b>	<b>11 119</b>	<b>11 562</b>	<b>12 034</b>	<b>12 428</b>
Edpyme Confianza													
Edpyme Efectiva	3 228	3 297	3 238	3 481	3 396	3 361	3 347						
Edpyme Solidaridad		7 844	8 319	8 859	9 124	9 726	10 005	10 263	10 665	11 119	11 562	12 034	12 428
<b>III. BANCO DE LA NACIÓN</b>	<b>-</b>	<b>-</b>	<b>45 929</b>	<b>51 058</b>	<b>51 058</b>	<b>51 058</b>	<b>50 366</b>	<b>50 366</b>	<b>53 449</b>	<b>54 685</b>	<b>54 685</b>	<b>54 685</b>	<b>54 685</b>
<b>TOTAL (I + II + III)</b>	<b>424 105</b>	<b>436 617</b>	<b>493 385</b>	<b>502 844</b>	<b>510 966</b>	<b>517 562</b>	<b>525 496</b>	<b>535 482</b>	<b>546 636</b>	<b>557 207</b>	<b>570 971</b>	<b>579 682</b>	<b>592 878</b>

Fuente: Superintendencia de Banca y Seguros (SBS).

Elaboración: BCRP, Sucursal Huancayo.

ANEXO 22

HUÁNUCO: CRÉDITO DE LAS ENTIDADES FINANCIERAS UBICADAS POR PROVINCIAS - SETIEMBRE 2010  
(Miles de nuevos soles)

ENTIDADES FINANCIERAS	COLOCACIONES						TOTAL COLOCACIONES		
	HUÁNUCO			LEONCIO PRADO			HUÁNUCO		
	M/N	M/E	TOTAL	M/N	M/E	TOTAL	M/N	M/E	TOTAL
<b>I. EMPRESAS BANCARIAS</b>	<b>199 377</b>	<b>62 753</b>	<b>262 130</b>	<b>39 757</b>	<b>18 331</b>	<b>58 087</b>	<b>239 134</b>	<b>81 083</b>	<b>320 217</b>
Crédito	79 412	25 814	105 227	15 832	1 978	17 810	95 244	27 792	123 036
Scotiabank	24 818	2 986	27 804				24 818	2 986	27 804
Continental	60 293	31 762	92 054	23 853	16 353	40 205	84 145	48 114	132 260
Mi Banco	33 738	2 190	35 928				33 738	2 190	35 928
Financiero 1/	340	1	341	72	0	72	412	1	413
Azteca del Perú 2/	776	0	776				776	0	776
<b>II. INSTITUCIONES DE MICROFINANZAS EMPRESAS FINANCIERAS</b>	<b>137 601</b>	<b>6 800</b>	<b>144 401</b>	<b>72 032</b>	<b>1 543</b>	<b>73 575</b>	<b>209 632</b>	<b>8 343</b>	<b>217 976</b>
Financieras	41 275	0	41 275	11 336	131	11 467	52 611	131	52 742
CrediScotia 3/	28 861	0	28 861	9 084	131	9 215	37 945	131	38 076
Financiera TFC 4/	1 368	0	1 368	853	0	853	2 221	0	2 221
Financiera Confianza	8 946	0	8 946				8 946	0	8 946
Financiera Efectiva 6/	2 100	0	2 100	1 399	0	1 399	3 499	0	3 499
<b>CAJAS MUNICIPALES</b>	<b>74 629</b>	<b>6 799</b>	<b>81 429</b>	<b>57 031</b>	<b>1 412</b>	<b>58 443</b>	<b>131 661</b>	<b>8 212</b>	<b>139 872</b>
CMAC Piura 7/				8 963	209	9 171	8 963	209	9 171
CMAC Huancayo	25 752	318	26 071	14 580	16	14 595	40 332	334	40 666
CMAC Maynas	25 224	6 277	31 501	15 275	948	16 223	40 499	7 225	47 724
CMAC Del Santa 8/	10 421	0	10 421	9 808	0	9 808	20 229	0	20 229
CMAC Arequipa 9/	13 232	204	13 435	8 407	240	8 646	21 638	444	22 082
<b>CAJAS RURALES</b>	<b>12 932</b>	<b>1</b>	<b>12 933</b>				<b>12 932</b>	<b>1</b>	<b>12 933</b>
Credinka 10/	12 932	1	12 933				12 932	1	12 933
<b>EDPYMES</b>	<b>8 764</b>	<b>0</b>	<b>8 764</b>	<b>3 664</b>	<b>0</b>	<b>3 664</b>	<b>12 428</b>	<b>0</b>	<b>12 428</b>
Edpyme Solidaridad 11/	8 764	0	8 764	3 664	0	3 664	12 428	0	12 428
<b>TOTAL</b>	<b>336 978</b>	<b>69 553</b>	<b>406 531</b>	<b>111 788</b>	<b>19 874</b>	<b>131 662</b>	<b>448 766</b>	<b>89 427</b>	<b>538 193</b>

- 1/ Banco Financiero a partir de marzo de 2009.  
 2/ Azteca del Perú, a partir de febrero de 2008.  
 3/ CrediScotia a partir de enero de 2009, antes Banco de Trabajo.  
 4/ Financiera TFC a partir de agosto de 2008.  
 5/ Financiera Confianza a partir de setiembre de 2009.  
 6/ Financiera Efectiva a partir de abril de 2010, antes Edpyme Efectiva  
 7/ CMAC Piura a partir de julio de 2008.  
 8/ CMAC del Santa a partir de agosto de 2008.  
 9/ CMAC Arequipa a partir de octubre 2008.  
 10/ Credinka a partir de marzo de 2009.  
 11/ Pyme Solidaridad a partir de octubre de 2009.

Fuente: SUPERINTENDENCIA DE BANCA Y SEGUROS.  
 Elaboración: BCRP, Sucursal Huancayo.

ANEXO 23

HUÁNUCO: CARTERA PESADA DEL SISTEMA FINANCIERO  
(En variaciones porcentuales)

ENTIDADES FINANCIERAS	2009												2010								
	ENE	FEB	MAR	ABR	MAY	JUN	JUL	AGO	SET	OCT	NOV	DIC	ENE	FEB	MAR	ABR	MAY	JUN 2/	JUL 2/	AGO 2/	SET 2/
<b>I. EMPRESAS BANCARIAS</b>	2,1	2,2	2,5	2,6	2,5	2,2	2,5	2,5	2,3	3,0	3,5	2,5	2,5	4,0	4,2	4,4	4,5	4,5	4,5	4,2	4,2
<b>II. INSTITUCIONES DE MICROFINANZAS</b>																					
Empresas Financieras	3,0	3,4	3,8	0,9	0,7	0,2	0,2	1,0	1,1	0,4	1,1	1,0	1,0	1,1	0,9	1,0	1,1	1,1	1,1	1,9	1,9
Cajas Municipales	2,7	2,6	2,6	2,8	2,8	2,7	2,9	3,0	3,1	3,2	3,3	3,0	3,0	3,7	3,6	3,9	4,0	4,0	4,0	3,5	3,5
Cajas Rurales	-	-	0,0	0,0	0,0	0,0	0,6	1,5	1,3	1,4	1,9	1,5	1,5	8,7	9,4	11,8	14,0	14,0	14,0	16,0	16,0
EDPYMEs	2,1	2,3	1,9	2,4	2,6	2,3	2,5	2,8	2,4	2,1	1,2	2,8	2,8	2,1	1,8	2,1	1,7	1,7	1,7	2,5	2,5
<b>III. BANCO DE LA NACIÓN 1/</b>													<b>0,6</b>	<b>0,5</b>	<b>0,5</b>	<b>0,4</b>	<b>0,4</b>	<b>0,4</b>	<b>0,4</b>	<b>0,4</b>	<b>0,4</b>
<b>TOTAL</b>	<b>2,3</b>	<b>2,3</b>	<b>2,6</b>	<b>2,6</b>	<b>2,5</b>	<b>2,2</b>	<b>2,5</b>	<b>2,5</b>	<b>2,4</b>	<b>2,8</b>	<b>3,1</b>	<b>2,5</b>	<b>2,5</b>	<b>3,5</b>	<b>3,5</b>	<b>3,8</b>	<b>3,9</b>	<b>3,9</b>	<b>3,9</b>	<b>4,0</b>	<b>4,0</b>

1/ Sólo considera los créditos de consumo

2/ Preliminar

Fuente: Hasta noviembre de 2007, empresas financieras del departamento.

A partir de diciembre de 2007, Superintendencia de Banca y Seguros (SBS).

Elaboración: BCRP, Sucursal Huancayo.

## VI. FICHA TÉCNICA

### Metodología del Cálculo del Indicador de Actividad Económica Regional de Huánuco

El Indicador de Actividad Económica Regional es un indicador parcial de corto plazo, que busca medir el desenvolvimiento de la economía regional, a partir de la evolución de la actividad de los principales sectores. Los sectores considerados representan el 45,3 ciento del Valor Agregado Bruto del departamento, publicado por el INEI.

El indicador regional, se obtiene mediante la agregación ponderada de los índices sectoriales, utilizando como factor de ponderación la estructura porcentual anual del año 2007, elaborado por el INEI.

$$\text{Indicador Regional} = \sum_{i=1}^n I_{\text{sector } i(t)} * w_i$$

$I_i$  = Índice del sector  $i$  en el período (mes)  $t$   
 $n$  = Número de sectores que componen el índice  
 $w_i$  = Peso relativo ponderado del sector  $i$  en base a su contribución al PBI departamental 2007.

Lo sectores que incluye el indicador son: agropecuario, minería, construcción, servicios gubernamentales y servicios financieros. En el departamento no existen empresas generadoras de energía eléctrica.

El índice de los sectores agropecuario y minería se calcula en base al Valor Bruto de Producción, de la siguiente manera:

$$\text{Indice sector}_i = \left[ \frac{VBP_{it}}{VBP_i \text{ prom. 2007}} \right] * 100$$

Donde:

$i$  = Sector analizado  
 $VBP_{it}$  = Valor Bruto de la Producción del sector  $i$  del mes  $t$  a precios de 1994.  
 $VBP_{\text{prom } i \text{ 2007}}$  = Valor Bruto de Producción promedio 2007 del sector  $i$  a precios de 1994.

#### Características del procedimiento:

- a) La clasificación de los sectores productivos se basa en la Clasificación Industrial Internacional Uniforme (CIU- Revisión 3).
- b) Las fuentes de la información sectorial son:
  - Para los sectores agropecuario y minería, los respectivos ministerios sectoriales.
  - Para el sector construcción, la fuente es la empresa Cemento Andino.
  - Para los sectores servicios gubernamentales y servicios financieros, las fuentes son el Ministerio de Economía y Finanzas (Sistema Integrado de Administración Financiera del Sector Público SIAF-SP) y la Superintendencia de Banca, Seguros y AFP, respectivamente.
- c) El valor bruto de producción (VBP) de los sectores agropecuario y minería se obtiene de la aplicación de los precios del año base (1994), a los volúmenes de producción de los sectores respectivos. Los precios del año base, son los utilizados por la Dirección Nacional de Cuentas Nacionales del INEI.
- d) El VBP del sector construcción se estima de manera indirecta y se utiliza como información básica los despachos de cemento.
- e) El VBP del sector servicios gubernamentales se calcula a partir del gasto en *Remuneraciones* del Gobierno Regional, que se deflactan a precios del año 1994, utilizando el IPC de Lima Metropolitana. La fuente es el Ministerio de Economía y Finanzas.

- f) El VBP del sector Servicios Financieros se calcula a partir de la sumatoria de los saldos de intermediación (créditos directos y depósitos) de las instituciones financieras que operan en el departamento, deflactados a precios de 1994, utilizando el IPC.

**ESTRUCTURA  
INDICADOR REGIONAL**

Sectores	Ponderación 2007
Agropecuario	24,0
Minería	4,1
Construcción	2,6
Servicios Gubernamentales	12,8
Servicios Financieros 3/	1,8
<b>TOTAL</b>	<b>45,3</b>

**Nota:** Para el caso del sector servicios financieros, se considera el peso del sector a nivel nacional.