



BANCO CENTRAL DE RESERVA DEL PERÚ

**SUCURSAL HUANCAYO**

**SÍNTESIS ECONÓMICA DE HUÁNUCO**

**MAYO 2013<sup>1</sup>**

**DEPARTAMENTO ESTUDIOS ECONÓMICOS**

---

<sup>1</sup> En la elaboración de este informe participaron: Francisco Callupe Casaño y Miguel Angel Campos Arias.

## CONTENIDO

	Pág.
RESEÑA INTRODUCTORIA .....	3
I. ACTIVIDAD PRODUCTIVA .....	4
1.1. Producción .....	4
1.1.1 Producción Agropecuaria .....	6
1.1.2 Producción Minera .....	9
1.1.3 Construcción .....	10
1.1.4 Electricidad .....	11
1.2 Turismo .....	11
II. ASPECTOS LABORALES .....	12
2.1 Afiliaciones al Sistema Privado de Pensiones .....	12
III. INFLACIÓN .....	13
3.1 Inflación .....	13
IV. SECTOR EXTERNO .....	14
4.1 Exportaciones .....	14
V. FINANZAS PÚBLICAS .....	15
5.1. Ingresos Recaudados en Huánuco .....	15
5.2. Gastos del Sector Público .....	16
5.3. Inversiones del Sector Público .....	17
VI. MONEDA Y CRÉDITO .....	19
6.1. Depósitos del Sistema Financiero .....	19
6.2. Crédito del Sistema Financiero .....	21
6.3. Crédito de las Instituciones No Bancarias .....	24
VII. INFORMACIÓN ESTADÍSTICA .....	
Anexo 1: Producción Agropecuaria .....	27
Anexo 2: Superficie Sembrada .....	28
Anexo 3: Superficie Cosechada .....	29
Anexo 4: Producción Minera Metálica .....	30
Anexo 5: Producción Eléctrica .....	31
Anexo 6: Número de Arribos en Establecimientos de Hospedaje .....	32
Anexo 7: Exportaciones FOB por Grupo de Producto .....	33
Anexo 8: Exportaciones de Productos Tradicionales .....	34
Anexo 9: Exportaciones de Productos No Tradicionales .....	35
Anexo 10: Exportaciones por Bloque Económico y Países .....	36
Anexo 11: Ingresos Recaudados en Huánuco .....	37
Anexo 12 y 13: Gasto del Sector Público y del Gobierno Central por Genérica de Gasto .....	38
Anexo 14 y 15: Gastos del Gobierno Regional y Gobiernos Locales por Genérica de Gasto .....	39
Anexo 16 y 17: Inversiones del Sector Público y del Gobierno Central por Funciones .....	40
Anexo 18 y 19: Inversiones del Gobierno Regional y Gobiernos Locales por Funciones .....	41
Anexo 20: Depósitos del Sistema Financiero .....	42
Anexo 21: Depósitos del Sistema Financiero, por principales provincias .....	43
Anexo 22: Créditos del Sistema Financiero al Sector Privado .....	44
Anexo 23: Crédito del Sistema Financiero, por principales provincias .....	45
Anexo 24: Cartera Pesada del Sistema Financiero .....	46
VIII. FICHA TÉCNICA .....	47

**DIRECCIÓN EN INTERNET**

<http://www.bcrp.gob.pe/proyeccion-institucional/sucursales/huancayo/huanuco.html>

## RESEÑA INTRODUCTORIA

Entre enero y mayo, el **Indicador de Actividad Económica Regional** mostró un incremento de 4,1 por ciento, ante el desempeño favorable de todos los sectores considerados, sobresaliendo de acuerdo a su contribución los aumentos en servicios gubernamentales (16,8 por ciento), sector agropecuario (3,3 por ciento) y construcción (21,5 por ciento).

Algunos **indicadores de consumo privado** mostraron, al término de mayo, resultados positivos en el consumo de energía eléctrica, venta de carros nuevos y el otorgamiento de créditos personales. El flujo de vehículos ligeros no registró información durante el mes.

En mayo, la **variación mensual del Índice de Precios en la ciudad de Huánuco** se incrementó en 0,12 por ciento, mientras que en Lima Metropolitana se expandió en 0,19 por ciento. La variación anualizada en Huánuco al quinto mes (2,82 por ciento) fue mayor al de Lima (2,46 por ciento).

Las **exportaciones** del mes totalizaron US\$ 28,4 millones, superior en US\$ 17,9 millones, debido los mayores envíos de concentrados mineros en US\$ 17,4 millones (175,0 por ciento). Entre enero y mayo sumó US\$ 50,9 millones, superior en US\$ 20,8 millones (69,0 por ciento), ante los mayores envíos de concentrados mineros en US\$ 19,3 millones, y de manteca de cacao.

El **Gasto mensual del Sector Público** ascendió a S/. 149,1 millones, inferior en S/. 3,7 millones (-4,8 por ciento), por los menores montos devengados en el Gobierno Regional. Entre enero y mayo se devengó S/. 709,9 millones, aumentando en S/. 152,8 millones (24,3 por ciento), como respuesta a los mayores montos

devengados en los tres niveles de gobierno. El aumento se asoció al incremento de los Gastos Corrientes, de Capital (inversiones) y Servicio de la Deuda.

La **Inversión Pública** mensual totalizó S/. 39,4 millones, menor en S/. 24,5 millones (-39,8 por ciento), debido a inferiores gastos en el Gobierno Regional. Entre enero y mayo, sumó S/. 247,8 millones, superior en S/. 63,3 millones (31,0 por ciento), por mayores gastos en los tres niveles de gobierno, principalmente en los sectores de salud y, cultura y deporte.

Entre enero y mayo, la **ejecución presupuestal** del gasto público en inversiones, respecto de su presupuesto, evidenció:

- Una ejecución del 13,9 por ciento en el Gasto del Gobierno Central en el departamento, menor al promedio nacional y de la Sierra Centro.
- Una ejecución del 38,4 por ciento en el gasto del Gobierno Regional de Huánuco, mayor al promedio de la Sierra Centro y del promedio nacional.
- Una ejecución del 29,3 por ciento en los municipios, superior al promedio nacional y de la Sierra Centro.

En el Sistema Financiero, sin incluir al Banco de la Nación, los **saldos de depósitos y colocaciones** aumentaron en S/. 66,5 y S/. 150,4 millones, respectivamente (17,5 y 15,2 por ciento, respectivamente), comparado con sus similares de mayo 2012. El ratio de morosidad alcanzó 3,5 por ciento, mayor en 0,7 puntos porcentuales a su similar del año anterior.

# I. ACTIVIDAD PRODUCTIVA

## 1.1. Producción

Entre enero y mayo, el **Indicador de Actividad Económica Regional** reveló un aumento de 4,1 por ciento, ante el desempeño favorable de todos los sectores considerados, sobresaliendo de

acuerdo a su contribución los aumentos en servicios gubernamentales (16,8 por ciento), sector agropecuario (3,3 por ciento) y construcción (21,5 por ciento).

**CUADRO Nº 1**  
**INDICADOR DE ACTIVIDAD ECONÓMICA REGIONAL 1/ 2/**  
(Variación porcentual respecto a similar periodo del año anterior)

Sectores	Ponderación 3/	2013	
		Enero - Mayo	Contribución 4/
Agropecuario	24,0	3,3	0,8
Agrícola		4,1	
Pecuario		1,5	
Minería	4,1	6,0	0,2
Electricidad	0,6	10,2	0,1
Construcción	2,6	21,5	0,6
Servicios gubernamentales	12,8	16,8	2,2
Servicios financieros	1,8	18,0	0,3
<b>Total</b>	<b>45,9</b>	<b>4,1</b>	<b>4,1</b>

1/ Es un indicador parcial de la actividad económica de la región que alcanza una cobertura de 45,9 por ciento del valor agregado bruto de la producción regional según cifras del INEI.  
2/ Actualizado con información al 19 de julio de 2013.  
3/ Considera la estructura productiva de la región para el año 2007 según cifras del INEI. En el caso de los servicios financieros se considera como ponderación el promedio nacional para dicho año (1,8 por ciento).  
4/ Contribución ponderada en puntos porcentuales.  
Fuente: MINAG, MINEM, MEF, SBS y Cemento Andino.  
Elaboración: BCRP, Sucursal Huancayo.

## Indicadores de consumo

Indicadores de consumo privado mostraron, al término de mayo, resultados positivos en el consumo de energía eléctrica, venta de carros

nuevos y el otorgamiento de créditos personales. El flujo de vehículos ligeros no registró información durante el mes.

### Electricidad

El **consumo residencial** de energía eléctrica, registrado por la empresa Electrocentro, creció preliminarmente en 7,0 por ciento durante mayo y en 7,3 por ciento en lo que va del año.

Por su parte, el **número de clientes** de consumo residencial de electricidad sumó 116,8 miles en el departamento, creciendo en 11,5 por ciento respecto de similar mes de 2012.

**GRÁFICO Nº 1**  
**CONSUMO RESIDENCIAL DE ELECTRICIDAD**  
(Variación porcentual anualizado)

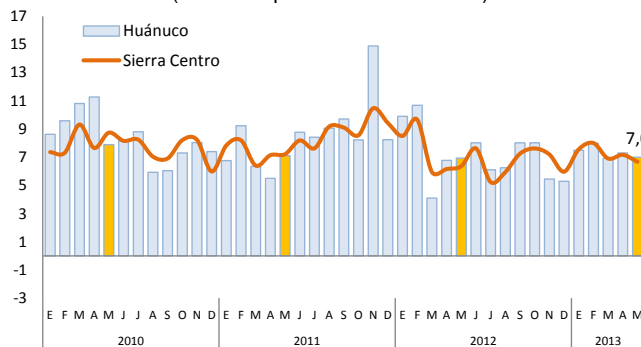

Fuente: Electrocentro S.A.

**GRÁFICO Nº 2**  
**CONSUMO RESIDENCIAL: NÚMERO DE CLIENTES**  
(Variación porcentual del número de clientes)

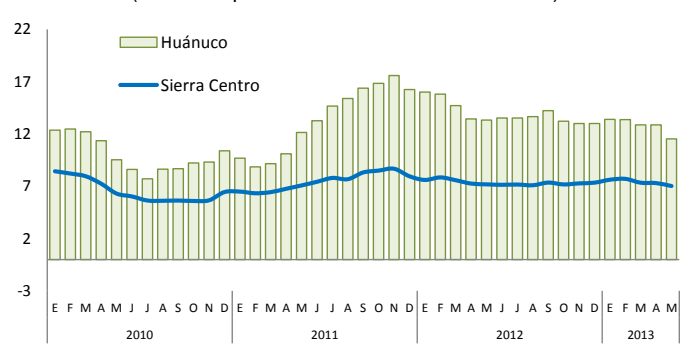

Fuente: Electrocentro S.A.

Elaboración: BCRP, Sucursal Huancayo.

### Venta de vehículos

En mayo, la **venta de carros nuevos** se incrementó en 25,2 por ciento, luego de crecer en 2,7 por ciento en abril pasado. El crecimiento del mes se asoció a las mayores ventas de carros ligeros (autos y camionetas), seguido de los pesados, principalmente por camiones de más de

16 toneladas PBV. Entre enero y mayo, aumentó en 13,1 por ciento, mientras que a nivel nacional creció en 12,5 por ciento en el mes y en 14,1 por ciento en lo que va del año. De las 86 730 unidades vendidas en el país entre enero y mayo, en Huánuco se colocaron 501 unidades.

**GRÁFICO Nº 3**  
**HUÁNUCO: VENTA DE CARROS NUEVOS 1/**  
(Variación porcentual anual de unidades)

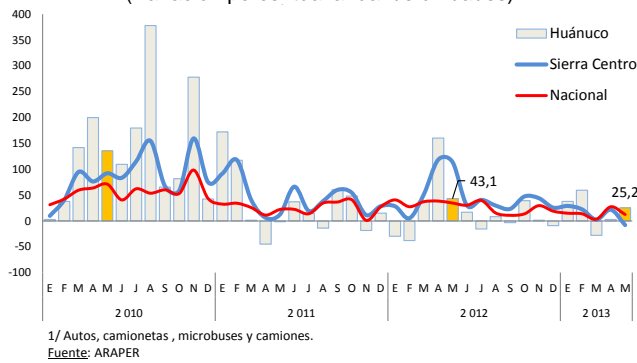

**CUADRO Nº 2**  
**HUÁNUCO: VENTA DE CARROS NUEVOS**  
(En unidades)

	Mayo			Enero - Mayo		
	2012	2013	Var. %	2012	2013	Var. %
<b>Ligeros</b>	59	65	10,2	265	299	12,8
Auto-SW, Van fam, Multipropósito y SUV	50	48	-4,0	187	217	16,0
Camioneta de pasajeros, hasta 13 asientos	9	17	88,9	78	82	5,1
<b>Comerciales</b>	37	53	43,2	146	157	7,5
Camioneta Panel y Furgon, hasta 3,5 tn.	0	0	-	0	0	-
Camioneta Pick-Up, hasta 15 toneladas	29	48	65,5	118	126	6,8
Microbús, 10 - 16 asientos	8	5	-37,5	28	31	10,7
Minibus, 17 - 33 asientos	0	0	-	0	0	-
<b>Omnibuses</b>	0	0	-	0	0	-
Ómnibus, hasta 16 toneladas	0	0	-	0	0	-
<b>Pesados</b>	7	11	57,1	32	45	40,6
Camión, de 3,5 a 7,5 toneladas PBV	4	5	25,0	20	23	15,0
Camión, de 7,5 a 16 toneladas PBV	1	3	200,0	6	8	33,3
Camión, más de 16 toneladas PBV	2	3	50,0	6	14	133,3
<b>Total</b>	<b>103</b>	<b>129</b>	<b>25,2</b>	<b>443</b>	<b>501</b>	<b>13,1</b>

Fuente: ARAPER

Elaboración: BCRP, Sucursal Huancayo.

### Flujo de vehículos

El **flujo de vehículos ligeros** en Huánuco, que consolida el movimiento de unidades vehiculares de bajo tonelaje a través de las unidades de peaje,

no registró información en el mes, en tanto que a nivel nacional aumentó en 8,4 por ciento.

**GRÁFICO Nº 4**  
**ÍNDICE DEL FLUJO DE VEHÍCULOS LIGEROS 1/**  
(Año Base 2002 = 100)

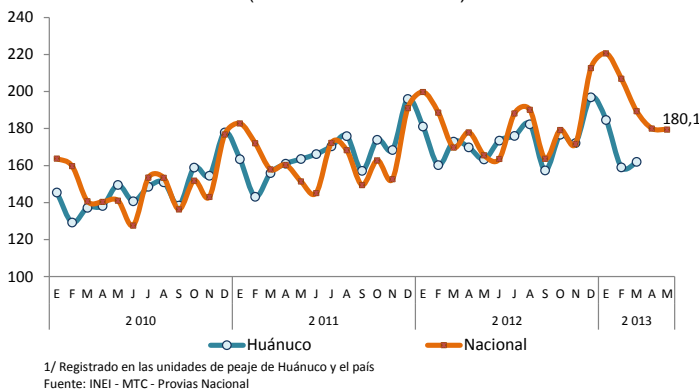

**GRÁFICO Nº 5**  
**FLUJO DE VEHÍCULOS LIGEROS 1/**  
(En variaciones % del índice de flujo vehicular)

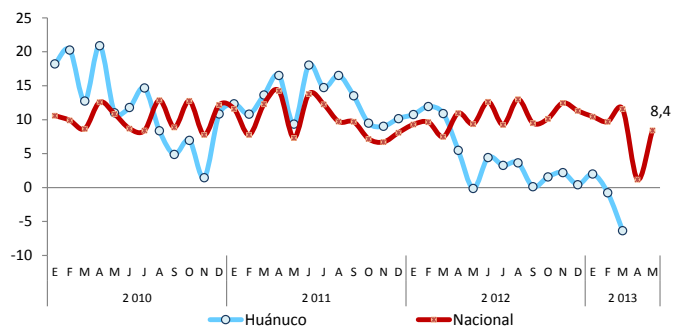

Elaboración: BCRP, Sucursal Huancayo.

### Crédito a personas naturales

En mayo, el **crédito otorgado a personas naturales** aumentó en 14,1 por ciento, resultando ligeramente menor al incremento observado durante el mes anterior. No obstante, se percibe un crecimiento lento desde octubre de 2012.

Según tipo, respecto de mayo 2012, los créditos hipotecarios aumentaron en 12,2 por ciento y los de consumo en 14,9 por ciento.

**GRÁFICO Nº 6**  
**CRÉDITO A PERSONAS NATURALES**  
(Variación porcentual real anual)

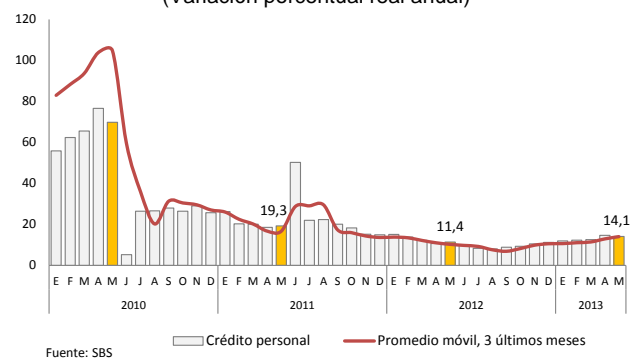

### 1.1.1 Producción Agropecuaria

La mayor producción pecuaria mensual incidió en el aumento del sector en 1,9 por ciento, al destacar los incrementos en lana, huevo y carnes de vacuno, ovino, ave, caprino y alpaca, contrarrestado parcialmente por la caída de la parte agrícola, ante las reducciones en papa blanca, amarilla y de color, maíz choclo, café, arroz cáscara, yuca y maíz amarillo duro.

Entre enero y mayo, creció en 3,3 por ciento, ante el incremento de las partes agrícola y pecuaria, sobresaliendo en el primer caso los aumentos en papa blanca, plátano, arveja verde, yuca, zanahoria, zapallo, haba grano verde, piña y cacao; y en el segundo, los de lana, huevo, fibra de alpaca y carnes de vacuno, ovino, ave, caprino y alpaca.

**CUADRO Nº 3**  
**VALOR BRUTO DE PRODUCCIÓN AGROPECUARIO**  
(Variación porcentual real 1/)

	Mayo		Enero - Mayo	
	2 012	2 013	2 012	2 013
Sub Sector Agrícola	5,8	-4,0	11,3	4,1
Sub Sector Pecuario	10,7	16,3	14,8	1,5
<b>Total Agropecuario</b>	<b>7,2</b>	<b>1,9</b>	<b>12,3</b>	<b>3,3</b>

1/ Respecto al mismo mes o período del año anterior, a precios de 1994.  
Fuente: Ministerio de Agricultura.  
Elaboración: BCRP, Sucursal Huancayo.

En la estructura acumulada, sobresalieron papa blanca, papa amarilla y de color, carne de vacuno, plátano, maíz amarillo duro, carne de porcino, leche, arveja verde y yuca, los que significaron el 90 por ciento del VBP agropecuario.

**GRÁFICO Nº 7**  
**PARTICIPACIÓN EN EL VBP AGROPECUARIO**  
(Enero – Mayo 2013)

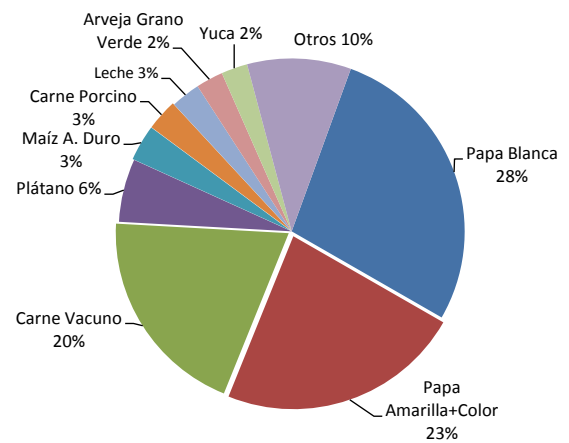

**GRÁFICO Nº 8**  
**VALOR BRUTO DE PRODUCCIÓN AGROPECUARIO 2010 - 2013**  
(Variación porcentual real)

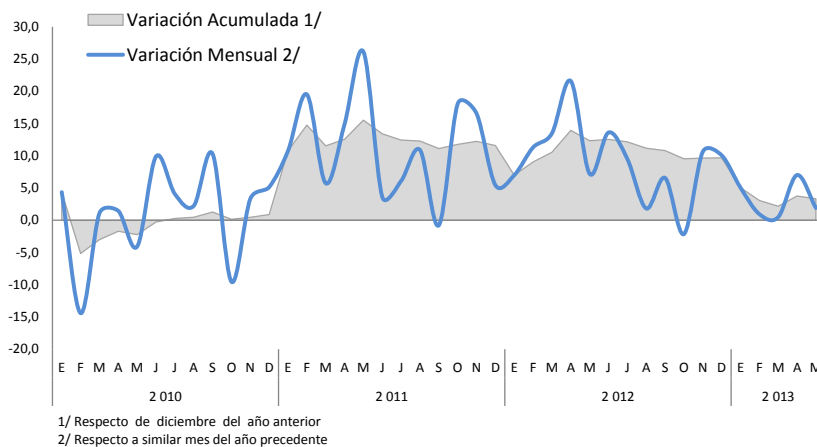

Elaboración: BCRP, Sucursal Huancayo.

#### Sub sector Agrícola

La caída del mes (-4,0 por ciento) se sustentó en la menor producción tanto en la zona sierra como ceja de selva y selva, sobresaliendo en el primer caso las reducciones en papa blanca, amarilla y de color, y maíz choclo; y en el segundo, los de café, arroz cáscara, yuca y maíz amarillo duro. Respecto a papa blanca, amarilla y de color, la reducción se asoció a menores cosechas, luego que éstas aumentaran en el mes previo por las mayores siembras de la campaña

grande y el incentivo de los “buenos” precios de mercado, principalmente de la variedad amarilla; en café, se debió a la presencia de la enfermedad “la roya amarilla”.

Entre enero y mayo creció en 4,1 por ciento, ante mayores siembras, favorables rendimientos y/o ampliación de la superficie en producción en papa blanca, plátano, arveja grano verde, yuca, zanahoria, zapallo, piña y cacao.

**CUADRO Nº 4  
PRODUCCIÓN DE PRINCIPALES PRODUCTOS AGRÍCOLAS 1/**  
(En toneladas)

	Mayo		Var. %	Enero - Mayo		Var. %
	2 012	2 013		2 012	2 013	
<b>Mercado Interno</b>						
Papa Blanca	38 591	33 680	-12,7	204 275	214 900	5,2
Papa Amarilla+Color	31 287	26 539	-15,2	104 802	104 476	-0,3
Plátano	12 104	12 620	4,3	59 014	62 548	6,0
Yuca	4 945	4 829	-2,3	21 047	22 460	6,7
Arroz Cáscara	2 510	2 392	-4,7	18 300	16 950	-7,4
Olluco	2 916	3 614	23,9	12 740	12 585	-1,2
Zapallo	359	722	101,1	10 299	10 875	5,6
Arveja Grano Verde	1 844	3 567	93,5	6 640	9 548	43,8
Maíz Choclo	1 694	1 029	-39,2	7 291	6 411	-12,1
Zanahoria	1 144	1 984	73,4	4 256	5 246	23,2
Piña	851	855	0,5	4 700	4 842	3,0
Haba Grano Verde	901	1 033	14,7	2 310	2 761	19,5
Otros Mdo. Interno	12 765	13 693	7,3	31 770	36 525	15,0
<b>Industria y/o Exp.</b>						
Maíz A. Duro	1 341	1 326	-1,1	27 349	25 937	-5,2
Cacao	371	402	8,5	1 162	1 278	10,0
Café	645	475	-26,4	1 355	1 181	-12,8

1/ Cifras preliminares.  
Fuente: Ministerio de Agricultura.  
Elaboración: BCRP, Sucursal Huancayo.

**GRÁFICO Nº 9  
PARTICIPACIÓN EN EL VBP AGRÍCOLA**  
(Enero - Mayo 2013)

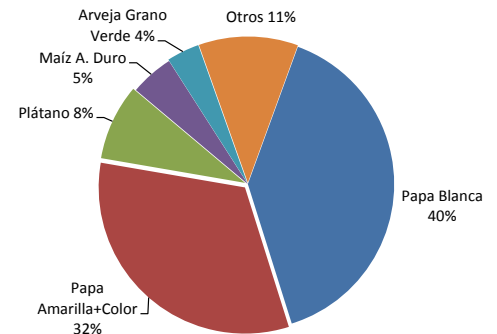

**GRÁFICO Nº 10  
COMPOSICIÓN DEL VBP AGRÍCOLA**  
(Enero - Mayo 2013)

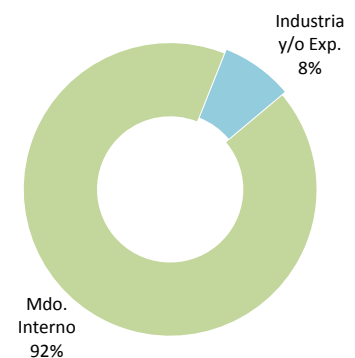

Entre enero y mayo, el desempeño de los principales productos de la zona sierra y de ceja de selva y selva, de acuerdo a su participación en la producción anual, y comparado con similar periodo de 2012, observó el siguiente comportamiento:

#### **Papa Blanca**

Sumó una producción de 214,9 mil toneladas, aumentando en 5,2 por ciento (10,6 mil toneladas adicionales), debido a mayores áreas

instaladas, principalmente en las provincias de Ambo, Huánuco y Pachitea, así como por favorables rendimientos (fertilización).

#### **Papa Amarilla y de Color**

Totalizó una producción de 104,5 mil toneladas, disminuyendo ligeramente en 0,3 por ciento (327 toneladas menos), por menores rendimientos en mayo, y menores siembras

desde los primeros meses de 2013, principalmente en las provincias de Ambo, Pachitea y Huánuco.

#### **Cacao**

Con una producción de 1 278 toneladas se expandió en 10,0 por ciento (116 toneladas más), por el ingreso de mayores áreas de crecimiento a producción, ante la favorable demanda para su industrialización,

principalmente por la Cooperativa Naranjillo en Tingo María, constituyéndose en el principal producto de exportación agrícola no tradicional de Huánuco.

#### **Plátano**

Con 12,5 mil hectáreas instaladas al término del 2012, sumó una producción de 62,5 mil toneladas, superior en 6,0 por ciento (3,5 mil toneladas más), por el ingreso de mayores áreas

de crecimiento a producción, principalmente en la provincia de Leoncio Prado, además de una favorable demanda local y de la costa.

## Siembras

En el décimo mes de la campaña agrícola 2012-2013 se instalaron 6 070 hectáreas, correspondientes a la campaña complementaria (chica), principalmente en la zona sierra del departamento. Lo sembrado en el mes se redujo en 165 hectáreas (-2,6 por ciento), al contraerse en **cultivos transitorios** (248 hectáreas menos), ante las menores instalaciones de papa amarilla, maíz amarillo duro, yuca y arroz cáscara; contrarrestado parcialmente por el incremento en los de tipo **permanente** (436,8 por ciento o 83 hectáreas más).

En lo que va de la campaña agrícola 2012-2013, se instalaron 115 282 hectáreas, menor en 5 107 hectáreas (-4,2 por ciento), ante las menores siembras de cultivos **permanentes** en 39,2 por ciento (4 888 hectáreas menos), debido a las reducciones en pasto braquearia y plátano. Los cultivos **transitorios** decrecieron en 219 hectáreas (-0,2 por ciento), por las menores siembras de arroz cáscara, maíz amarillo duro, papa amarilla y de color, trigo, yuca, maíz amiláceo y cebada grano.

**CUADRO Nº 5**  
**SUPERFICIE SEMBRADA 1/**  
(En hectáreas)

Cultivo	Mayo			Campaña Agrícola 2/		
	2012	2013	Var. %	2011 / 2012	2012 / 2013	Var. %
<b>Transitorios</b>	<b>6 215</b>	<b>5 968</b>	<b>-4,0</b>	<b>107 904</b>	<b>107 685</b>	<b>-0,2</b>
Papa Blanca	1 779	1 874	5,3	15 567	16 299	4,7
Maíz Amiláceo	0	0	-	16 243	16 068	-1,1
Papa Amarilla+Color	1 927	1 675	-13,1	12 473	12 173	-2,4
Trigo	0	0	-	12 094	11 889	-1,7
Maíz A. Duro	495	396	-20,0	10 328	10 022	-3,0
Cebada Grano	0	0	-	7 605	7 541	-0,8
Arroz Cáscara	498	481	-3,4	7 417	6 890	-7,1
Frijol Grano Seco	455	515	13,2	6 085	6 258	2,8
Yuca	472	454	-3,8	4 219	4 102	-2,8
Haba Grano Seco	0	0	-	3 728	3 868	3,8
Otros	589	573	-2,8	12 147	12 578	3,5
<b>Permanentes</b>	<b>19</b>	<b>102</b>	<b>436,8</b>	<b>12 485</b>	<b>7 597</b>	<b>-39,2</b>
Pasto Braquearia	0	0	-	7 581	5 500	-27,5
Avena Forrajera	0	0	-	1 014	984	-3,0
Plátano	0	94	-	1 279	453	-64,6
Papaya	0	0	-	45	309	582,9
Cocona	0	0	-	96	109	14,1
Otros	19	8	-57,9	2 470	242	-90,2
<b>TOTAL</b>	<b>6 234</b>	<b>6 070</b>	<b>-2,6</b>	<b>120 389</b>	<b>115 282</b>	<b>-4,2</b>

1/ Cifras preliminares.

2/ De agosto a mayo.

Fuente: Dirección Regional de Agricultura Huánuco.

## Sub sector Pecuario

La actividad pecuaria del mes se expandió en 16,3 por ciento, debido a la mayor producción de lana, huevo y carnes de vacuno, ovino, ave, caprino y alpaca. Respecto a leche y carne de vacuno, el incremento se asoció a los mayores rendimientos por mejora del clima, principalmente en la provincia de Puerto Inca.

Entre enero y mayo aumentó en 1,5 por ciento, ante la mayor producción de lana, huevo, fibra de alpaca, y carnes de vacuno, ovino, ave, caprino y alpaca.

La mayor actividad ganadera se localiza en la provincia de Puerto Inca, debido a la disponibilidad de pastos (braquearia), por lo cual la producción de carne de vacuno adquiere significativa importancia, llegando a representar el 66 por ciento del VBP pecuario acumulado en lo que va del año, seguido de carne de porcino (10 por ciento), leche (9 por ciento) y carne de ovino (8 por ciento). La oferta de carne de vacuno se destina al abastecimiento local y regional.



**CUADRO Nº 6  
PRODUCCIÓN PECUARIA  
(En toneladas)**

ESPECIES	Mayo		Var. %	Enero - Mayo		Var. %
	2 012	2 013		2 012	2 013	
<b>CARNE 1/</b>						
Carne Ave	76,1	79,1	3,9	354,9	371,0	4,5
Carne Ovino	117,6	132,2	12,4	571,4	621,1	8,7
Carne Porcino	548,5	468,5	-14,6	2 678,4	2 002,3	-25,2
Carne Vacuno	1 496,8	1 878,2	25,5	6 578,9	7 121,0	8,2
Carne Caprino	15,9	18,0	13,4	75,9	81,2	6,9
Carne Alpaca	0,4	0,8	106,4	2,0	3,5	75,7
Carne Llama	0,0	0,0	-	0,0	1,1	-
Huevo	64,4	77,1	19,7	318,9	400,6	25,6
Leche	3 941,1	3 458,2	-12,3	20 038,7	16 883,3	-15,7
Lana	2,5	65,4	2 498,0	29,1	149,5	414,1
<b>FIBRA</b>						
Fibra de Alpaca	0,0	0,0	-	0,0	0,1	842,9
Fibra de Llama	0,0	0,0	-	0,0	0,0	-

1/ Peso neto en carnes. No obstante, el VBP pecuario se calculó con el peso en pie.

Fuente: Ministerio de Agricultura.

Elaboración: BCRP, Sucursal Huancayo.

**GRÁFICO Nº 11  
PARTICIPACIÓN EN EL VBP PECUARIO  
(Enero - Mayo 2013)**

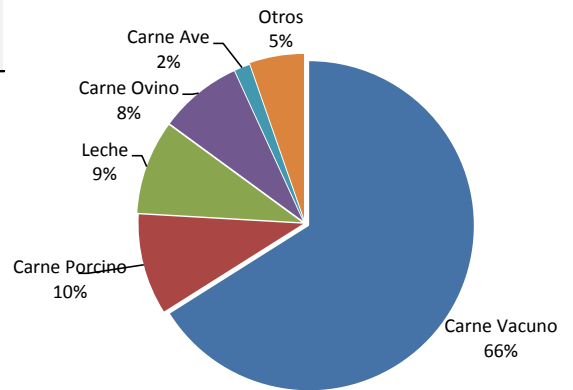

### 1.1.2 Producción Minera

En mayo, la actividad minera metálica se expandió en 8,0 por ciento, al crecer la producción de zinc y plata en la compañía minera Raura.

Entre enero y mayo, creció en 6,0 por ciento al aumentar en zinc y plata. En la estructura del VBP minero acumulado, destacó zinc y plata

con una participación de 53 y 21 por ciento, respectivamente.

La producción se concentra en la empresa minera Raura, ubicada en la cumbre de la Cordillera Occidental, entre los departamentos de Huánuco (provincia de Lauricocha, distrito de San Miguel de Cauri ) y Lima (provincia de Oyón).

**CUADRO Nº 7  
PRODUCCIÓN MINERA METÁLICA  
(Contenido fino)**

	Mayo		Var. 1/ %	Enero - Mayo		Var.1/ %
	2 012	2 013		2 012	2 013	
Cobre (TMF)	338	278	-17,8	1 587	1 488	-6,3
Plomo (TMF)	1 159	830	-28,3	5 761	4 336	-24,7
Zinc (TMF)	1 435	1 895	32,0	8 240	9 909	20,3
Plata (Kg.f)	4 101	4 648	13,3	22 290	24 339	9,2
<b>TOTAL</b>			<b>8,0</b>			<b>6,0</b>

1/ Variación en términos reales, a precios de 1994.

Fuente: DGM/DPM/ Estadística Minera.

Elaboración: BCRP, Sucursal Huancayo.

**GRÁFICO Nº 12  
PARTICIPACIÓN EN EL VBP DE  
CONCENTRADOS MINEROS  
(Enero - Mayo 2013)**

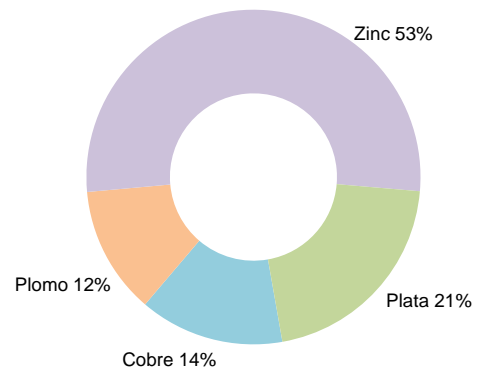

**GRÁFICO Nº 13**  
**VALOR BRUTO DE PRODUCCIÓN MINERA 2010 – 2013**  
(Variación porcentual real)

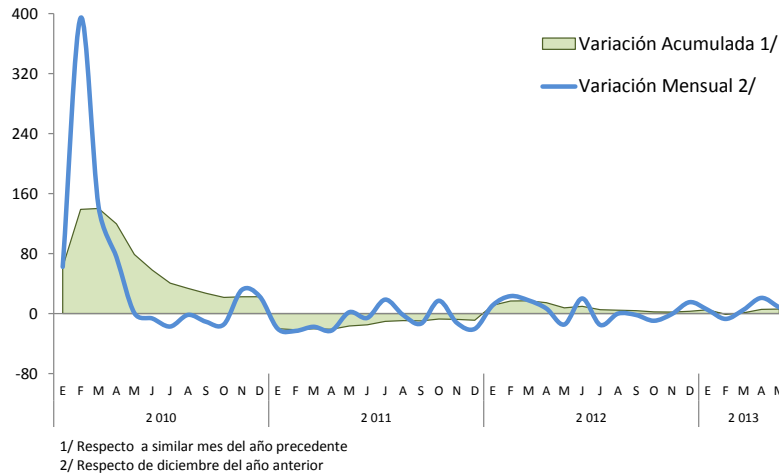

Elaboración: BCRP, Sucursal Huancayo.

### 1.1.3 Construcción

Los despachos de cemento se incrementaron en 18,9 por ciento durante el mes, debido al dinamismo de la inversión privada al desarrollarse obras de constructoras y familias (auto consumo), destacando la construcción del Centro Comercial Real Plaza Huánuco y de departamentos por inmobiliarias de la zona, siendo contrarrestado parcialmente por la menor demanda pública en el mes, principalmente en el Gobierno Regional.

Entre enero y mayo, las ventas fueron mayores en 21,5 por ciento, influenciadas por el resultado positivo de los cinco primeros meses del año al aumentar la demanda pública, principalmente en el Gobierno Regional y las municipalidades, cuyos gastos en inversión se expandieron en 39,1 y 28,5 por ciento, respectivamente, además de la favorable demanda privada (familias y constructoras).

**CUADRO Nº 8**  
**INDICADOR DEL SECTOR CONSTRUCCIÓN (TM)**

	Mayo			Enero - Mayo		
	2 012	2 013	Var. %	2 012	2 013	Var. %
Despacho de Cemento ( TM )	12 293	14 612	18,9	60 576	73 623	21,5

Fuente: Empresa Cemento Andino.  
Elaboración: BCRP, Sucursal Huancayo.

A diferencia de lo registrado en otros departamentos de la Sierra Centro, como Junín, los despachos de cemento en Huánuco han

evidenciado favorable dinamismo en los últimos 24 meses, tanto por el gasto público, como por la inversión privada.

**GRÁFICO Nº 14**  
**DESPACHOS DE CEMENTO EN HUÁNUCO**  
(En miles de toneladas)

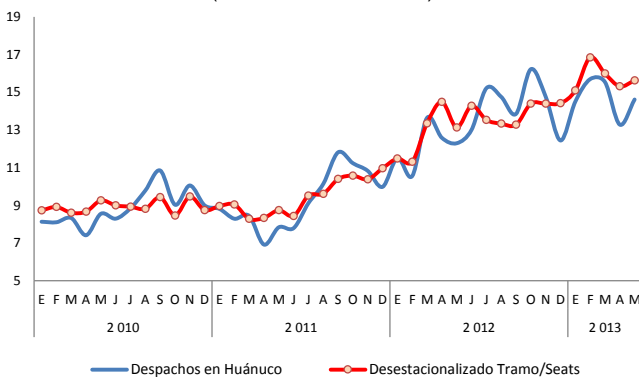

**GRÁFICO Nº 15**  
**DESPACHOS EN HUÁNUCO Y SIERRA CENTRO 1/**  
(Variación porcentual anual)

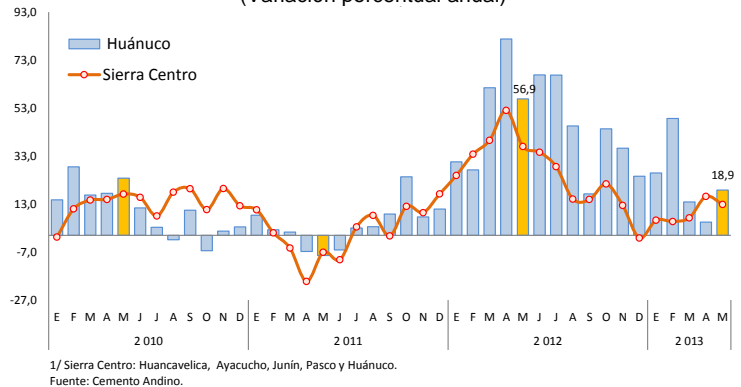

### 1.1.4 Electricidad

La producción de energía eléctrica creció en 72,9 por ciento durante el mes, debido a la mayor producción hidráulica (76,3 por ciento) y térmica (39,6 por ciento).

Entre enero y mayo, creció en 10,2 por ciento, como efecto del incremento registrado en enero, marzo, abril y mayo.

Entre enero y mayo, el 93,9 por ciento de la producción se desarrolló en centrales hidroeléctricas y lo restante en los de tipo térmica. La mayor inversión privada en el departamento (US\$ 1 200 millones) radica en la actual construcción de la central hidroeléctrica de Chaglla, estimándose que podría generar hasta 406 megavatios.

**CUADRO N° 9**  
**PRODUCCIÓN DE ENERGÍA ELÉCTRICA**  
(En MW.h)

	Mayo			Enero – Mayo		
	2012	2013	Var. %	2012	2013	Var. %
<b>Total</b>	1 725	2 982	72,9	14 595	16 088	10,2

Fuente: MINEM  
Elaboración: BCRP, Sucursal Huancayo.

### 1.2 Turismo

Durante mayo, el número de **arribos** y **pernoctaciones** se expandió en 8,2 y 11,2 por ciento, respectivamente, debido a la mayor afluencia de visitantes nacionales y extranjeros, ante las mayores festividades que se desarrollaron el mes, principalmente “fiestas de las cruces”. Consecuencia de ello, la permanencia promedio creció en 1,6 por ciento.

Entre enero y mayo, los **arribos** y **pernoctaciones** se incrementaron en 4,5 y 3,8

por ciento, respectivamente, ante el aumento del flujo de turistas nacionales y extranjeros durante los primeros cinco meses del año.

De los atractivos turísticos registrados en Huánuco, sobresale Kotosh, lugar donde se encuentra el “Templo de las Manos Cruzadas”, mientras que en Tingo María se cuenta con la Cueva de las Lechuzas, la Cueva de las Pavas y la Bella Durmiente, entre los principales.

**CUADRO N° 10**  
**INDICADORES DE OCUPABILIDAD EN ESTABLECIMIENTOS DE HOSPEDAJE 1/**

	Mayo			Enero – Mayo		
	2012	2013 2/	Var. %	2012	2013	Var. %
<b>Arribos</b>	<b>44 145</b>	<b>47 756</b>	<b>8,2</b>	<b>224 289</b>	<b>234 379</b>	<b>4,5</b>
- Nacionales	43 953	47 509	8,1	223 165	233 191	4,5
- Extranjeros	192	247	28,6	1 124	1 188	5,7
<b>Pernoctaciones</b>	<b>54 804</b>	<b>60 922</b>	<b>11,2</b>	<b>279 153</b>	<b>289 693</b>	<b>3,8</b>
- Nacionales	54 491	60 543	11,1	277 463	287 839	3,7
- Extranjeros	313	379	21,1	1 690	1 854	9,7
<b>Permanencia (días)</b>	<b>1,23</b>	<b>1,25</b>	<b>1,6</b>	<b>1,24</b>	<b>1,21</b>	<b>-2,1</b>
- Nacionales	1,23	1,24	0,8	1,24	1,21	-2,3
- Extranjeros	1,63	1,41	-13,5	1,51	1,36	-10,2

1/ Incluye todas las clases y categorías.  
2/ Preliminar  
Fuente: MINCETUR [www.mincetur.gob.pe](http://www.mincetur.gob.pe)  
Elaboración: BCRP, Sucursal Huancayo.

De los 234,4 mil turistas que arribaron al departamento entre enero y mayo, el 99,5 por ciento fueron **nacionales**, de los cuales el 52,7 por ciento procedió del propio departamento, seguido de Lima Metropolitana (20,5 por ciento) y Lima provincias (4,9 por ciento); en tanto que

en las visitas de **extranjeros**, de los 1 188 turistas, el 19,2 por ciento procedieron de los Estados Unidos, seguido de Colombia (10,0 por ciento) y España (9,0 por ciento), entre los principales.

**GRÁFICO Nº 16**  
**ARRIBO DE NACIONALES**  
(Enero - Mayo 2013)

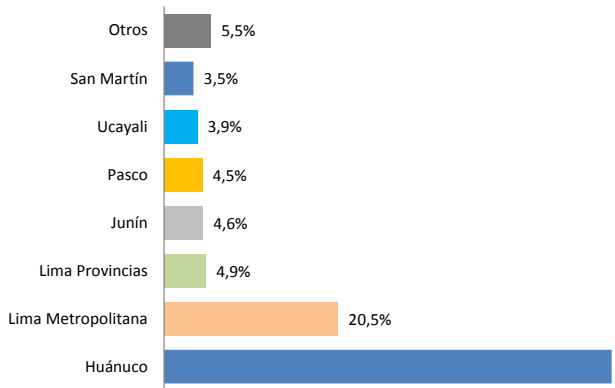

**GRÁFICO Nº 17**  
**ARRIBO DE EXTRANJEROS**  
(Enero - Mayo 2013)

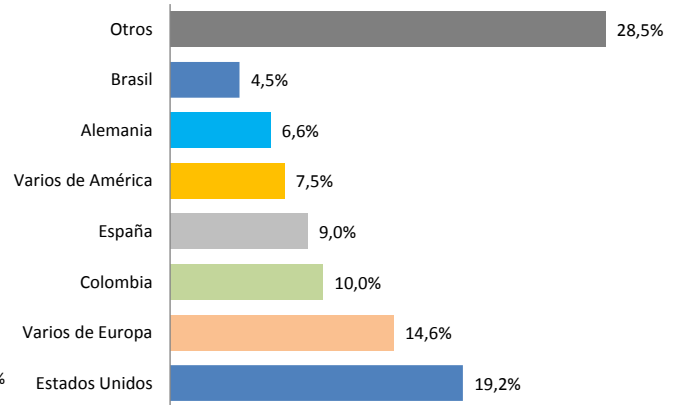

Fuente: MINCETUR [www.mincetur.gob.pe](http://www.mincetur.gob.pe)  
Elaboración: BCRP, Sucursal Huancayo

## II. ASPECTOS LABORALES

### 2.1. Afiliaciones al Sistema Privado de Pensiones (SPP)

En mayo, el número de afiliados activos al Sistema Privado de Pensiones (SPP) sumó 66,5 miles, mayor en 5,3 por ciento comparado a mayo del 2012 y en 0,3 por ciento en relación al mes anterior, observándose respecto a mayo de 2012 aumento en todas las AFP's.

En el mes, 214 nuevos trabajadores se afiliaron al Sistema Privado de Pensiones (SPP), resultado menor en 48,2 por ciento respecto al número de nuevos afiliados en mayo de 2012, pero mayor en 18,2 por ciento en comparación al mes anterior.

**CUADRO Nº 11**  
**HUÁNUCO: AFILIADOS AL SISTEMA PRIVADO DE PENSIONES (SPP)**

	Abril		Mayo		Variación %	
	2013	2012	2013	May.13 / Abr.13	May.13 / May.12	
<b>Nuevos Afiliados</b>	<b>181</b>	<b>413</b>	<b>214</b>	<b>18,2</b>	<b>-48,2</b>	
<b>Total Afiliados</b>	<b>66 321</b>	<b>63 156</b>	<b>66 516</b>	<b>0,3</b>	<b>5,3</b>	
Horizonte	31 100	30 174	31 119	0,1	3,1	
Integra	7 971	7 927	7 956	-0,2	0,4	
Prima	8 941	7 529	9 151	2,3	21,5	
Profuturo	18 309	17 526	18 290	-0,1	4,4	

Fuente: Superintendencia de Banca y Seguros (SBS).  
Elaboración: BCRP, Sucursal Huancayo.

**GRÁFICO Nº 18**  
**HUÁNUCO: TOTAL AFILIADOS AL SPP**

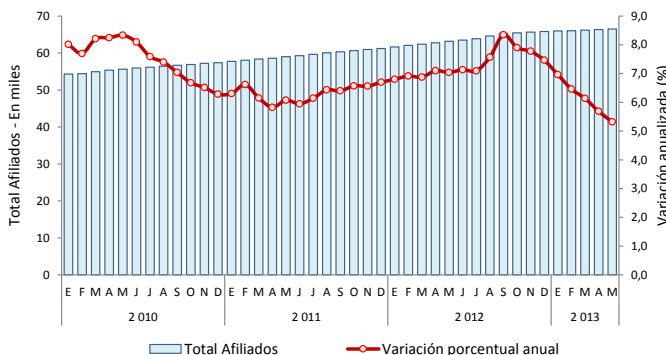

**GRÁFICO Nº 19**  
**HUÁNUCO: NUEVOS AFILIADOS AL SPP**

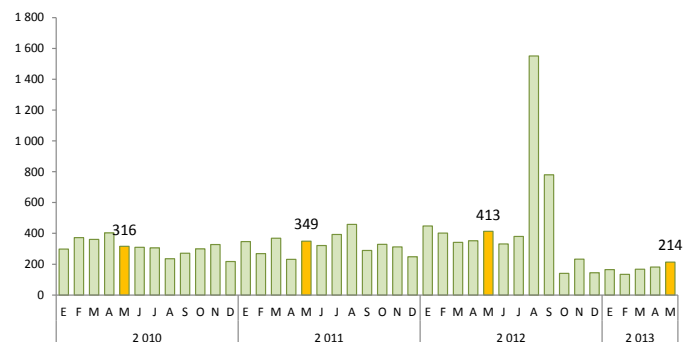

Elaboración: BCRP, Sucursal Huancayo.

### III. INFLACIÓN

#### 3.1. Inflación

En mayo, la variación mensual del Índice de Precios al Consumidor (IPC) en la ciudad de Huánuco se incrementó en 0,12 por ciento, mientras que en Lima Metropolitana se expandió en 0,19 por ciento. La variación anualizada en Huánuco al quinto mes (2,82 por ciento) fue

mayor al de Lima (2,46 por ciento). De acuerdo a su contribución, los aumentos del mes se registraron en los grupos de “alimentos y bebidas” (0,30 por ciento), “vestido y calzado” (0,25 por ciento) y “transportes y comunicaciones” (0,16 por ciento).

**CUADRO N° 12**  
**CIUDAD DE HUÁNUCO: VARIACIÓN DEL IPC POR GRANDES GRUPOS DE CONSUMO**  
(Mayo 2013)

Grandes Grupos de Consumo	Ponderación 1/	Índice	Variación Porcentual		
			Mensual	Acumulada	Anualizada
			May.13 / Abr.12	May.13 / Dic.12	May.13 / May.12
<b>Índice General</b>	<b>100,00</b>	<b>112,19</b>	<b>0,12</b>	<b>0,50</b>	<b>2,82</b>
Alimentos y bebidas	46,62	115,47	0,30	0,15	3,43
Vestido y calzado	6,75	117,30	0,25	1,67	3,32
Alquiler de vivienda, combustible y electricidad	7,47	105,01	-1,14	-0,15	0,27
Muebles, enseres y mantenimiento de la vivienda	4,85	106,39	0,13	0,66	1,08
Cuidado, conservación de la salud y serv. médicos	2,56	113,50	0,10	0,66	2,46
Transportes y comunicaciones	13,90	107,02	0,16	-0,76	2,22
Esparcimiento, div., serv. culturales y de enseñanza	11,80	109,59	0,00	2,87	3,13
Otros bienes y servicios	6,05	111,12	0,11	0,89	2,69

1/ Año base, 2009=100.

Fuente: INEI Huánuco

Elaboración: BCRP, Sucursal Huancayo.

Los productos con mayor contribución positiva a la variación del Índice de Precios al Consumidor del mes fueron: huevos rosados de gallina, ajo entero, pescado bonito, cebolla china y ajo molido.

Contrariamente, los productos con mayor contribución negativa a la variación mensual del IPC del mes fueron: azúcar rubia, papaya, tomate italiano, papa amarilla y cebolla de cabeza roja.

**GRÁFICO N° 20**  
**CIUDAD DE HUÁNUCO: VARIACIÓN PORCENTUAL ANUALIZADA DEL IPC**

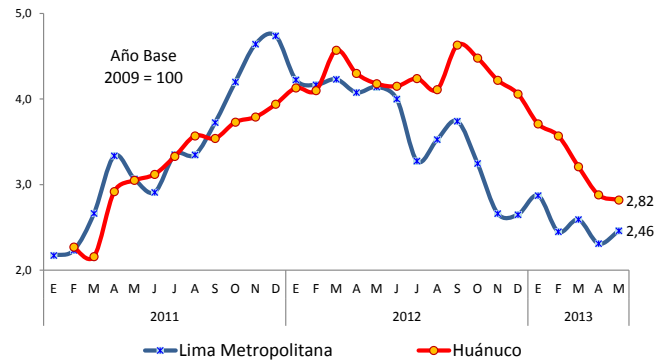

**CUADRO N° 13**  
**HUÁNUCO: PRODUCTOS CON MAYOR CONTRIBUCIÓN PONDERADA MENSUAL - MAYO**

Positiva			Negativa		
Producto	Var.%	Contrib. Pond.	Producto	Var.%	Contrib. Pond.
Huevos rosados de gallina	14,3	0,11	Azúcar rubia	-6,6	-0,05
Ajo entero	26,1	0,03	Papaya	-16,4	-0,03
Pescado bonito	7,2	0,01	Tomate italiano	-10,4	-0,02
Cebolla china	11,7	0,01	Papa amarilla	-4,4	-0,02
Ajo molido	11,5	0,01	Cebolla de cabeza roja	-3,1	-0,02

Fuente: INEI Huánuco

Elaboración: BCRP, Sucursal Huancayo.

## IV. SECTOR EXTERNO

### 4.1. Exportaciones

Las ventas al mercado externo en el mes totalizaron US\$ 28,4 millones, superior en US\$ 17,9 millones, debido los mayores envíos de concentrados mineros en US\$ 17,4 millones (175,0 por ciento), además de derivados de cacao, por lo cual las exportaciones de productos agropecuarios no tradicionales aumentaron en 135,8 por ciento.

Entre enero y mayo se registraron ventas por US\$ 50,9 millones, superior en US\$ 20,8 millones (69,0 por ciento), ante los mayores envíos de concentrados mineros en US\$ 19,3 millones, además de manteca de cacao (241,9 por ciento); contrarrestado parcialmente por las menores ventas de café tradicional, chocolate, y por cacao en grano y en polvo.

**CUADRO Nº 14**  
**EXPORTACIONES POR GRUPO DE PRODUCTOS 1/**  
(Valor FOB en miles de US\$)

	Mayo			Enero – Mayo		
	2012	2013	Var %	2012	2013	Var %
<b>Productos Tradicionales</b>	<b>10 028</b>	<b>27 368</b>	<b>172,9</b>	<b>27 145</b>	<b>46 283</b>	<b>70,5</b>
Agropecuario	78	0	-100,0	178	14	-92,1
Mineros	9 950	27 368	175,0	26 967	46 269	71,6
<b>Productos No Tradicionales</b>	<b>470</b>	<b>1 000</b>	<b>113,0</b>	<b>2 992</b>	<b>4 658</b>	<b>55,7</b>
Agropecuarios	424	1 000	135,8	2 819	4 658	65,3
Pesqueros	0	0	-	0	0	-
Textil	0	0	-	0	0	-
Madera	0	0	-	0	0	-
Químicos	45	0	-100,0	174	0	-100,0
Otros	0	0	-	0	0	-
<b>Total Exportaciones</b>	<b>10 498</b>	<b>28 368</b>	<b>170,2</b>	<b>30 137</b>	<b>50 941</b>	<b>69,0</b>

1/ Información Preliminar.

Fuente: SUNAT. [www.sunat.gob.pe](http://www.sunat.gob.pe)

Elaboración: BCRP, Sucursal Huancayo.

Entre enero y mayo, los volúmenes exportados de productos tradicionales aumentaron para concentrados de plomo y zinc, disminuyendo en

concentrados de cobre, además de café tradicional (sin tostar y descafeinar).

**CUADRO Nº 15**  
**EXPORTACIONES DE PRODUCTOS TRADICIONALES 1/**  
(Volumen exportado en toneladas)

	Mayo			Enero – Mayo		
	2012	2013	Var. %	2012	2013	Var. %
<b>Agrícola</b>						
Café	19	0	-100,0	38	3	-91,8
<b>Mineros</b>						
Cobre	2 898	0	-100,0	5 632	3 107	-44,8
Plomo	0	3 736	-	1 030	4 337	321,2
Zinc	0	0	-	4 883	5 687	16,5
Otros	0	0	-	0	0	-

1/ Información Preliminar.

Fuente: SUNAT. [www.sunat.gob.pe](http://www.sunat.gob.pe)

Elaboración: BCRP, Sucursal Huancayo.

Entre enero y mayo, los principales destinos de exportación fueron Estados Unidos (39,1 por ciento), China (19,1 por ciento), Corea del Sur

(7,0 por ciento), España (5,5 por ciento), Alemania (4,9 por ciento) y Australia (2,5 por ciento), entre los principales.

**CUADRO Nº 16**  
**PRINCIPALES PAÍSES DE DESTINO Y PRINCIPALES PRODUCTOS EXPORTADOS**  
(Enero - Mayo 2013)

País	% del Total	Principales Productos
Estados Unidos	39,1	Oro y cacao en crudo
China	19,1	Minerales de zinc y sus concentrados
Varios de U. Europea	19,0	Minerales de cobre y sus concentrados
Corea del sur	7,0	Minerales de plomo y sus concentrados
España	5,5	Minerales de zinc y sus concentrados
Alemania	4,9	Cacao en crudo y manteca de cacao
Australia	2,5	Concentrados de zinc, cacao en polvo y manteca de cacao
Resto	2,9	Cacao, manteca de cacao y cacao en grano
<b>Total</b>	<b>100,0</b>	

Fuente: SUNAT. [www.sunat.gob.pe](http://www.sunat.gob.pe)  
Elaboración: BCRP, Sucursal Huancayo.

## V. FINANZAS PÚBLICAS

### 5.1. Ingresos Recaudados en Huánuco

Los ingresos recaudados en Huánuco (SUNAT) ascendieron en el mes a S/. 6,8 millones, superior en S/. 2,2 millones (44,2 por ciento de variación real), ante los mayores recaudos por Impuesto a la Renta, IGV y de Otros Ingresos Tributarios.

Entre enero y mayo se captó S/. 38,8 millones, superior en S/. 13,1 millones (47,1 por ciento),

sustentado en las favorables captaciones por Impuesto a la Renta, IGV y de Otros Ingresos Tributarios.

Desde junio de 2012, el incremento interanual del total recaudado creció a tasas superiores al 25 por ciento de variación real, registrándose en los últimos tres meses crecimientos de 39,5; 66,9 y 44,2 por ciento, respectivamente.

**CUADRO Nº 17**  
**INGRESOS RECAUDADOS EN HUÁNUCO**  
(En miles de nuevos soles)

	Mayo			Enero - Mayo		
	2012	2013	Var. % 1/	2012	2013	Var. % 1/
<b>I. Ingresos Tributarios</b>	<b>4 612</b>	<b>6 815</b>	<b>44,2</b>	<b>25 746</b>	<b>38 838</b>	<b>47,1</b>
<b>1). Impuesto a la Renta</b>	<b>3 049</b>	<b>4 455</b>	<b>42,6</b>	<b>17 307</b>	<b>25 052</b>	<b>41,2</b>
Personas Naturales	951	1 174	20,4	5 128	6 714	27,7
Personas Jurídicas	1 894	2 718	40,1	10 760	15 477	40,3
Regularización	204	563	169,6	1 420	2 861	96,5
<b>2). Impuesto a las Importaciones</b>	<b>0</b>	<b>0</b>	<b>-</b>	<b>0</b>	<b>0</b>	<b>-</b>
<b>3). Impuesto a la Producción y Consumo</b>	<b>577</b>	<b>1 085</b>	<b>83,7</b>	<b>3 611</b>	<b>6 407</b>	<b>73,0</b>
Impuesto General a las Ventas	569	1 078	84,8	3 576	6 367	73,6
Impuesto Selectivo al Consumo (ISC)	7	7	-9,3	35	39	11,0
<b>4). Otros Ingresos Tributarios</b>	<b>986</b>	<b>1 275</b>	<b>26,1</b>	<b>4 828</b>	<b>7 379</b>	<b>49,1</b>
<b>II. Ingresos No Tributarios</b>	<b>0</b>	<b>0</b>	<b>-</b>	<b>0</b>	<b>0</b>	<b>-</b>
<b>Total Ingresos Corrientes (I+II)</b>	<b>4 612</b>	<b>6 815</b>	<b>44,2</b>	<b>25 746</b>	<b>38 838</b>	<b>47,1</b>

1/ Variación en términos reales.  
Fuente: Superintendencia Nacional de Administración Tributaria – SUNAT  
Elaboración: BCRP, Sucursal Huancayo.

Al término del mes de mayo, el **número de contribuyentes activos** en Huánuco sumó 92,4 miles, mayor en 13,0 por ciento a lo registrado

en igual mes de 2012. De los 450,6 mil contribuyentes registrados en la Sierra Central, en Huánuco se concentró el 20,5 por ciento.

**GRÁFICO Nº 21  
HUÁNUCO: CONTRIBUYENTES ACTIVOS**

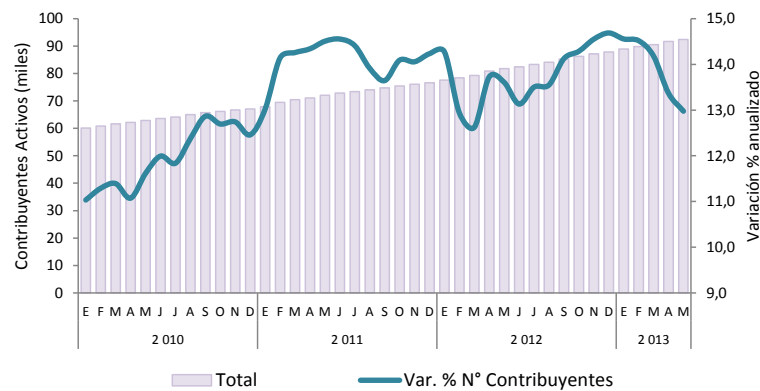

Elaboración: BCRP, Sucursal Huancayo.

## 5.2. Gastos del Sector Público

El gasto global mensual del sector público ascendió a S/. 149,1 millones, inferior en S/. 3,7 millones (-4,8 por ciento), ante los menores montos devengados en el Gobierno Regional. El resultado se asoció a los menores Gastos de Capital en la Adquisición de Activos No Financieros (inversiones).

Entre enero y mayo se devengó S/. 709,9 millones, aumentando en S/. 152,8 millones (24,3 por ciento), como respuesta a los mayores montos devengados en los tres niveles de gobierno. El aumento se asoció al incremento de los Gastos Corrientes, de Capital (inversiones) y Servicio de la Deuda.

**CUADRO Nº 18  
GASTO PÚBLICO DEVENGADO POR NIVELES DE GOBIERNO 1/  
(En miles de nuevos soles)**

	Mayo			Enero – Mayo		
	2012	2013	Var. % 2/	2012	2013	Var. % 2/
Gobierno Central	43 827	58 646	30,6	176 564	235 571	30,1
Gobierno Regional de Huánuco	71 103	46 162	-36,6	230 272	288 529	22,2
Gobiernos Locales (Municipios)	37 876	44 265	14,1	150 284	185 827	20,6
<b>Total</b>	<b>152 807</b>	<b>149 073</b>	<b>-4,8</b>	<b>557 120</b>	<b>709 928</b>	<b>24,3</b>

1/ Gasto Devengado. Nivel de gasto que se asocia a la verificación del cumplimiento de las obligaciones.

2/ Variación en términos reales.

Fuente: Ministerio de Economía y Finanzas - SIAF.

Elaboración: BCRP, Sucursal Huancayo.

Entre enero y mayo, del total de gastos devengados, el 41 por ciento fue ejecutado por el Gobierno Regional, seguido por el Gobierno

Central (33 por ciento) y las municipalidades (26 por ciento).

**GRÁFICO Nº 22  
PARTICIPACIÓN DEL GASTO  
(Enero - Mayo 2013)**

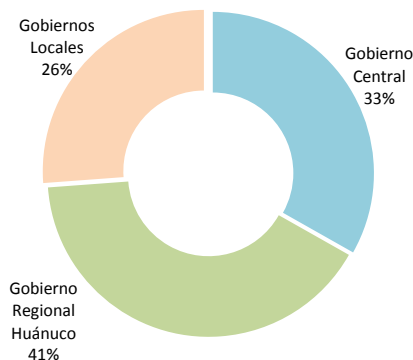

**GRÁFICO Nº 23  
EVOLUCIÓN DEL GASTO PÚBLICO  
(En miles de nuevos soles)**

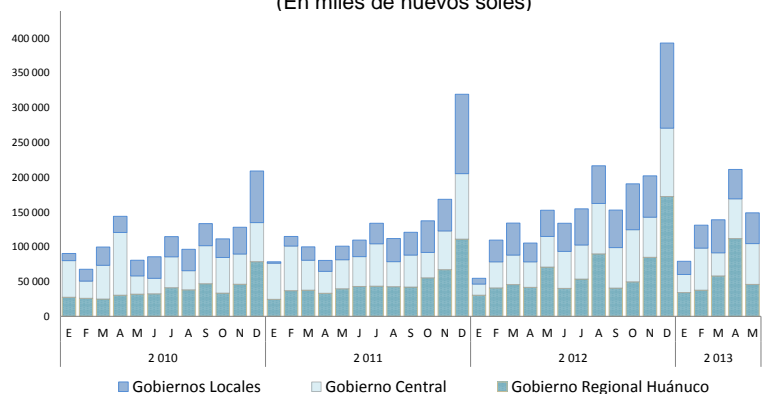

Elaboración: BCRP, Sucursal Huancayo.



**CUADRO N° 19**  
**GASTO PÚBLICO POR TIPO Y NIVELES DE GOBIERNO 1/**  
(En miles de nuevos soles)

	Mayo			Enero - Mayo		
	2012	2013	Var. % 2/	2012	2013	Var. % 2/
<b>Gastos Corrientes</b>	<b>88 290</b>	<b>108 048</b>	<b>19,4</b>	<b>362 016</b>	<b>440 998</b>	<b>18,8</b>
Gobierno Central	37 249	49 204	28,9	140 422	186 236	29,3
Gobierno Regional	34 417	41 712	18,3	158 612	186 381	14,6
Gobiernos Locales	16 623	17 132	0,6	62 982	68 382	5,9
<b>Gastos de Capital</b>	<b>64 297</b>	<b>40 543</b>	<b>-38,5</b>	<b>194 060</b>	<b>267 293</b>	<b>34,3</b>
Gobierno Central	6 578	9 442	40,1	36 142	49 336	33,1
Gobierno Regional	36 686	4 450	-88,2	71 661	102 148	39,0
Gobiernos Locales	21 033	26 652	23,7	86 258	115 810	30,9
<b>Servicio de la Deuda</b>	<b>220</b>	<b>482</b>	<b>113,8</b>	<b>1 044</b>	<b>1 636</b>	<b>52,8</b>
Gobiernos Locales	220	482	113,8	1 044	1 636	52,8
<b>Total</b>	<b>152 807</b>	<b>149 073</b>	<b>-4,8</b>	<b>557 120</b>	<b>709 928</b>	<b>24,3</b>

1/ Gasto Devengado. Nivel de gasto que se asocia a la verificación del cumplimiento de las obligaciones.

2/ Variación en términos reales.

Fuente: Ministerio de Economía y Finanzas - SIAF.

Elaboración: BCRP, Sucursal Huancayo.

Entre enero y mayo, el 62,1 por ciento del gasto total se destinó a **Gastos Corrientes**, los que aumentaron en 18,8 por ciento ante los mayores desembolsos para pago a Personal y Obligaciones Sociales y por Donaciones y

Transferencias; mientras que los **Gastos de Capital**, que significaron el 37,7 por ciento, se expandieron en 34,3 por ciento, ante el incremento de las Inversiones, y de las Donaciones y Transferencias.

**CUADRO N° 20**  
**GASTO PÚBLICO POR GENÉRICA DE GASTO 1/**  
(En miles de nuevos soles)

	Mayo			Enero - Mayo		
	2012	2013	Var. % 2/	2012	2013	Var. % 2/
<b>Gastos Corrientes</b>	<b>88 290</b>	<b>108 048</b>	<b>19,4</b>	<b>362 016</b>	<b>440 998</b>	<b>18,8</b>
Personal y Obligaciones Sociales	33 955	40 518	16,5	164 061	202 381	20,3
Pensiones y Otras Prest. Sociales	8 156	7 687	-8,0	41 734	35 805	-16,3
Bienes y Servicios	37 702	31 090	-19,5	111 497	119 064	4,1
Donaciones y Transferencias	4 114	6 096	44,6	12 947	21 613	62,8
Otros Gastos Corrientes	4 362	22 656	406,9	31 777	62 135	90,7
<b>Gastos de Capital</b>	<b>64 297</b>	<b>40 543</b>	<b>-38,5</b>	<b>194 060</b>	<b>267 293</b>	<b>34,3</b>
Adquisición de Activos No Financieros	63 881	39 404	-39,8	184 469	247 810	31,0
Adquisición de Activos Financieros	141	255	76,9	451	572	23,8
Donaciones y Transferencias	146	876	487,4	7 795	18 744	134,5
Otros Gastos de Capital	130	8	-93,7	1 346	168	-87,8
<b>Servicio de la Deuda</b>	<b>220</b>	<b>482</b>	<b>113,8</b>	<b>1 044</b>	<b>1 636</b>	<b>52,8</b>
Servicio de la Deuda Pública	220	482	113,8	1 044	1 636	52,8
<b>Total</b>	<b>152 807</b>	<b>149 073</b>	<b>-4,8</b>	<b>557 120</b>	<b>709 928</b>	<b>24,3</b>

1/ Gasto Devengado. Nivel de gasto que se asocia a la verificación del cumplimiento de las obligaciones.

2/ Variación en términos reales.

Fuente: Ministerio de Economía y Finanzas - SIAF.

Elaboración: BCRP, Sucursal Huancayo.

### 5.3. Inversiones del Sector Público

En mayo, la Adquisición de Activos No Financieros (Inversiones) por el sector público totalizó S/. 39,4 millones, menor en S/. 24,5

millones (-39,8 por ciento), debido a inferiores gastos en el Gobierno Regional, principalmente en los sectores de educación y transporte.

Entre enero y mayo, sumó S/. 247,8 millones, superior en S/. 63,3 millones (31,0 por ciento), por mayores gastos en los tres niveles de

gobierno, principalmente en los sectores de salud (S/. 65,7 millones de aumento), y cultura y deporte (S/. 11,5 millones).

**GRÁFICO Nº 24**  
**PARTICIPACIÓN DE LAS INVERSIONES**  
(Enero - Mayo 2013)

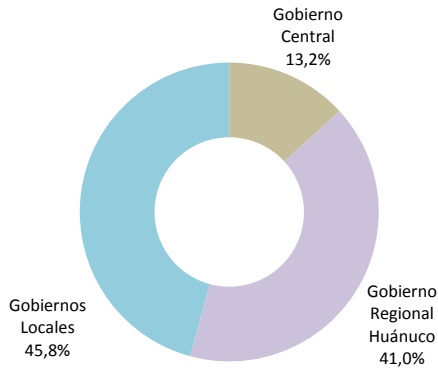

**GRÁFICO Nº 25**  
**EVOLUCIÓN DE LAS INVERSIONES PÚBLICAS**  
(En miles de nuevos soles)

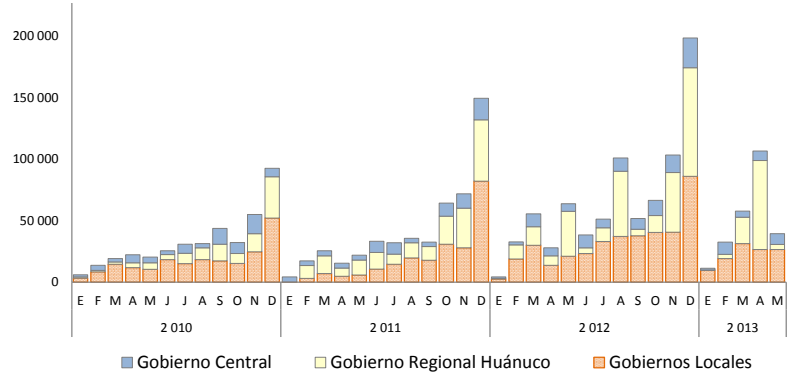

Elaboración: BCRP, Sucursal Huancayo.

**CUADRO Nº 21**  
**INVERSIONES DEL SECTOR PÚBLICO POR FUNCIONES 1/**  
(En miles de nuevos soles)

	Mayo			Enero – Mayo		
	2012	2013	Var. % 2/	2012	2013	Var. % 2/
03: Planeamiento y Contingencia	2 273	1 888	-18,9	9 369	10 586	10,2
04: Defensa y Seguridad Nacional	0	0	-	0	0	-
05: Orden Público y Seguridad	32	1 874	5 580,8	192	7 579	3 758,7
06: Justicia	90	176	89,6	329	518	53,7
07: Trabajo	0	1 318	-	14	4 913	33 520,4
08: Comercio	85	187	114,2	2 615	1 913	-28,7
09: Turismo	1 066	141	-87,1	1 089	326	-70,8
10: Agropecuaria	3 172	1 641	-49,5	11 624	8 249	-30,8
11: Pesca	0	3	-	2	15	853,6
12: Energía	1 101	533	-52,7	3 915	3 143	-21,7
13: Minería	0	0	-	0	7	-
14: Industria	0	0	-	0	0	-
15: Transporte	13 951	6 696	-53,2	40 453	38 285	-7,7
16: Comunicaciones	0	2	-	70	63	-11,9
17: Medio Ambiente	1 151	653	-44,6	1 659	2 601	52,9
18: Saneamiento	10 153	4 173	-59,9	37 260	20 189	-47,2
19: Vivienda y Desarrollo Urbano	751	766	-0,4	1 869	3 598	87,7
20: Salud	2 179	2 987	33,8	7 470	73 196	855,6
21: Cultura y Deporte	1 787	2 032	11,0	4 715	16 251	236,2
22: Educación	25 944	14 062	-47,1	61 310	55 546	-11,6
23: Protección Social	145	271	82,2	515	831	57,3
24: Previsión Social	0	0	-	0	0	-
<b>Total</b>	<b>63 881</b>	<b>39 404</b>	<b>-39,8</b>	<b>184 469</b>	<b>247 810</b>	<b>31,0</b>
Gobierno Central	6 306	8 672	34,2	27 135	32 740	17,7
Gobierno Regional de Huánuco	36 545	4 195	-88,8	71 210	101 576	39,1
Gobiernos Locales (Municipios)	21 030	26 537	23,2	86 124	113 494	28,5

1/ Gasto Devengado. Nivel de gasto que se asocia a la verificación del cumplimiento de las obligaciones.

2/ Variación en términos reales.

Fuente: Ministerio de Economía y Finanzas - SIAF.

Elaboración: BCRP, Sucursal Huancayo.

### Avance de la Inversión Pública

Entre enero y mayo, el avance presupuestal en la ejecución de **proyectos**, calculado como la razón entre su monto devengado y su Presupuesto Institucional Modificado (PIM), mostró en Huánuco:

- Una ejecución del 13,9 por ciento en el Gasto del Gobierno Central en el departamento, menor al promedio nacional y de la Sierra Centro.
- Una ejecución del 38,4 por ciento en el gasto del Gobierno Regional de Huánuco, mayor al promedio de la Sierra Centro y del promedio nacional.
- Una ejecución del 29,3 por ciento en los municipios, superior al promedio nacional y de la Sierra Centro.

**GRÁFICO Nº 26**  
**GOBIERNO CENTRAL: AVANCE DE INVERSIÓN 1/**  
(En puntos porcentuales)

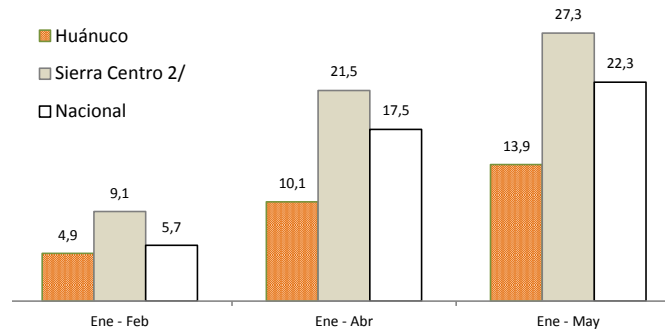

1/ Razón entre el "Devengado" y el "PIM", expresado en porcentajes  
2/ Huánuco, Pasco, Junín, Ayacucho y Huancavelica

**GRÁFICO Nº 27**  
**GOBIERNO REGIONAL: AVANCE DE INVERSIÓN 1/**  
(En puntos porcentuales)

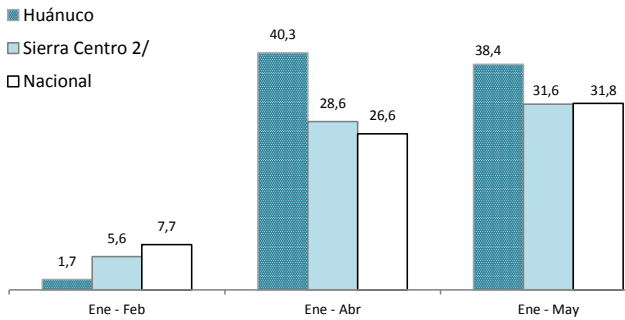

1/ Razón entre el "Devengado" y el "PIM", expresado en porcentajes  
2/ Huánuco, Pasco, Junín, Ayacucho y Huancavelica

**GRÁFICO Nº 28**  
**MUNICIPIOS: AVANCE DE INVERSIÓN 1/**  
(En puntos porcentuales)

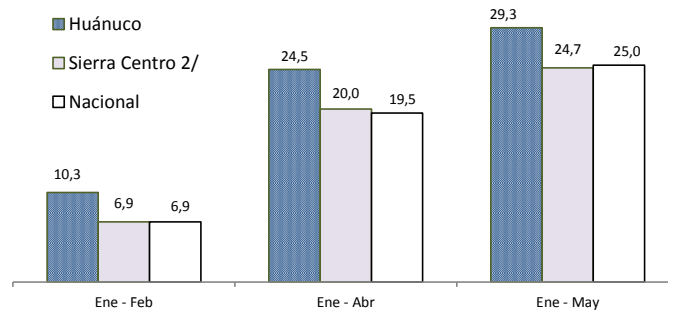

1/ Razón entre el "Devengado" y el "PIM", expresado en porcentajes  
2/ Huánuco, Pasco, Junín, Ayacucho y Huancavelica

Elaboración: BCRP, Sucursal Huancayo.

## VI. MONEDA Y CRÉDITO

### 6.1. Depósitos del Sistema Financiero

Al término del mes, el total de depósitos del Sistema Financiero alcanzó S/. 687,5 millones, superior en S/. 192,8 millones (35,6 por ciento) a los saldos de mayo de 2012, sustentado en las mayores captaciones de la Banca Múltiple, Empresas Financieras, Instituciones No Bancarias y del Banco de la Nación.

Respecto del mes anterior, la variación real se redujo en 0,5 por ciento, debido a los menores montos captados de la Banca Múltiple y el Banco de la Nación.

Del total captado al término del mes, el 42,9 por ciento correspondió al Banco de la Nación.

**CUADRO Nº 22**  
**DEPÓSITOS DEL SISTEMA FINANCIERO**  
(En miles de nuevos soles)

	Abril		Mayo		Variación % 1/	
	2013	2012	2013	May.13 / Abr.13	May.13 / May.12	
<b>I. Banca Múltiple</b>	<b>306 981</b>	<b>250 205</b>	<b>306 649</b>	<b>-0,3</b>	<b>19,6</b>	
<b>II. Empresas Financieras</b>	<b>7 087</b>	<b>6 574</b>	<b>7 403</b>	<b>4,3</b>	<b>9,9</b>	
<b>III. Instituciones No Bancarias</b>	<b>77 401</b>	<b>69 082</b>	<b>78 328</b>	<b>1,0</b>	<b>10,7</b>	
Cajas Municipales	76 996	68 480	77 908	1,0	11,0	
Cajas Rurales	405	602	420	3,5	-31,9	
<b>Sistema Financiero sin BN 2/</b>	<b>391 469</b>	<b>325 862</b>	<b>392 380</b>	<b>0,0</b>	<b>17,5</b>	
En moneda nacional (MN)	318 612	253 070	320 610	0,4	23,6	
En moneda extranjera (ME)	72 857	72 792	71 770	-1,7	-3,8	
<b>IV. Entidades Estatales</b>	<b>298 066</b>	<b>168 785</b>	<b>295 092</b>	<b>-1,2</b>	<b>70,6</b>	
Banco de la Nación	298 066	168 785	295 092	-1,2	70,6	
<b>Total Sistema Financiero (I+II+III+IV)</b>	<b>689 535</b>	<b>494 647</b>	<b>687 472</b>	<b>-0,5</b>	<b>35,6</b>	
En moneda nacional (MN)	614 569	419 697	613 562	-0,4	42,7	
En moneda extranjera (ME)	74 966	74 950	73 910	-1,6	-3,8	

1/ Variación en valores reales.

2/ BN: Banco de la Nación.

Fuente: Superintendencia de Banca y Seguros (SBS).

Elaboración: BCRP, Sucursal Huancayo.

**GRÁFICO Nº 29**  
**HUÁNUCO: EVOLUCIÓN DE LOS DEPÓSITOS**  
(En millones de nuevos soles)

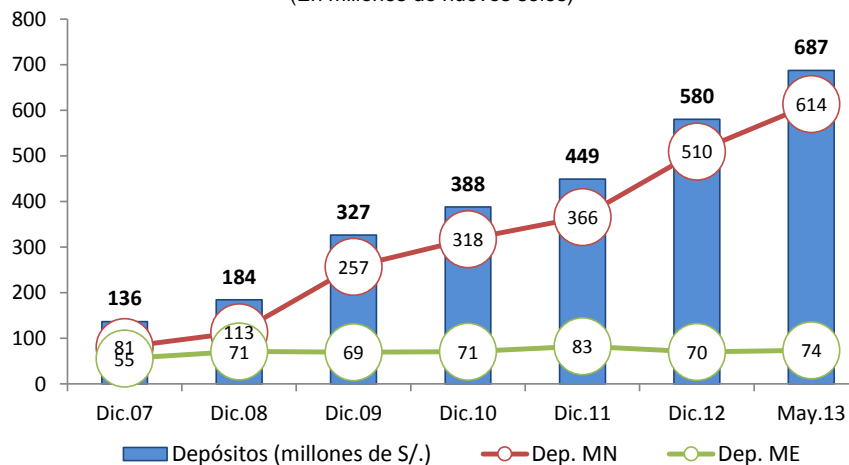

Elaboración: BCRP, Sucursal Huancayo.

### Depósitos del Sistema Financiero sin Banco de la Nación

Sin considerar al Banco de la Nación, los saldos depositados al término del mes totalizaron S/. 392,4 millones, superior en S/. 66,5 millones (17,5 por ciento en términos reales) respecto a similar mes del año anterior, explicado por las

mayores captaciones de la Banca Múltiple, aumentando en S/. 56,4 millones (19,6 por ciento), seguido de las Instituciones No Bancarias al expandirse en S/. 9,2 millones (10,7 por ciento).

### Depósitos por tipo

Sin incluir al Banco de la Nación, los depósitos en ahorro significaron el 47,4 por ciento del total, seguido de los depósitos a plazo con 33,6 por ciento.

Respecto de mayo 2012, aumentó en los tres tipos de depósitos, mientras que respecto del mes anterior sólo en los depósitos a plazo.

**CUADRO Nº 23**  
**DEPÓSITOS POR TIPO EN EL SISTEMA FINANCIERO SIN CONSIDERAR AL BN**  
(En miles de nuevos soles)

	Abril	Mayo		Variación % 1/	
	2013	2012	2013	May.13 / Abr.13	May.13 / May.12
Depósitos a la Vista	76 330	63 747	74 350	-2,8	13,8
Depósitos en Ahorro	192 836	149 355	186 117	-3,7	21,6
Depósitos a Plazo	122 302	112 760	131 913	7,7	14,2
<b>Total</b>	<b>391 469</b>	<b>325 862</b>	<b>392 380</b>	<b>0,0</b>	<b>17,5</b>

1/ Variación en valores reales.

Fuente: Superintendencia de Banca y Seguros (SBS).

### Participación de mercado

Sin incluir al Banco de la Nación, en el total de depósitos destacó la participación del Banco

Continental (39,8 por ciento) y del Banco de Crédito (29,6 por ciento).

**CUADRO Nº 24**  
**PARTICIPACIÓN EN LOS DEPÓSITOS DEL SISTEMA FINANCIERO SIN CONSIDERAR AL BANCO DE LA NACIÓN**

Instituciones	Mayo		
	Miles de S/.	Mes (%)	Acumulado (%)
Continental	155 979	39,8	39,8
Crédito	116 307	29,6	69,4
CMAC Maynas	38 716	9,9	79,3
CMAC Huancayo	24 039	6,1	85,4
Scotiabank	17 987	4,6	90,0
CMAC Arequipa	8 858	2,3	92,2
Mi Banco	7 520	1,9	94,1
Interbank	5 853	1,5	95,6
CrediScotia	4 885	1,2	96,9
Financiera Confianza	2 519	0,6	97,5
CMAC Piura	2 400	0,6	98,1
Azteca del Perú	2 327	0,6	98,7
CMAC Del Santa	2 038	0,5	99,2
CMAC Trujillo	1 857	0,5	99,7
Banco Financiero	676	0,2	99,9
Credinka	420	0,1	100,0
<b>Total</b>	<b>392 380</b>	<b>100,0</b>	

Fuente: Superintendencia de Banca y Seguros (SBS).

Elaboración: BCRP, Sucursal Huancayo.

### 6.2. Crédito del Sistema Financiero

El total de créditos del Sistema Financiero alcanzó S/. 1 055,7 millones, superior en S/. 151,2 millones (13,9 por ciento) a los saldos de mayo de 2012 ante los mayores montos colocados por Banca Múltiple, Empresas Financieras e Instituciones No Bancarias y el Banco de la Nación.

Del total de créditos del Sistema Financiero, el 6,7 por ciento correspondió a lo colocado por el Banco de la Nación.

Respecto del mes previo, el total de créditos aumentó en 1,2 por ciento ante el incremento en la Banca Múltiple, Empresas Financieras, Instituciones No Bancarias y del Banco de la Nación.

**CUADRO Nº 25**  
**CRÉDITO DEL SISTEMA FINANCIERO**  
(En miles de nuevos soles)

	Abril	Mayo		Variación % 1/	
	2013	2012	2013	May.13 / Abr.13	May.13 / May.12
<b>I. Banca Múltiple</b>	<b>559 100</b>	<b>472 513</b>	<b>567 195</b>	<b>1,3</b>	<b>17,2</b>
<b>II. Empresas Financieras</b>	<b>146 525</b>	<b>125 363</b>	<b>147 442</b>	<b>0,4</b>	<b>14,8</b>
<b>III. Instituciones No Bancarias</b>	<b>265 720</b>	<b>236 486</b>	<b>270 116</b>	<b>1,5</b>	<b>11,5</b>
Cajas Municipales	248 050	208 022	253 034	1,8	18,7
Cajas Rurales	4 125	7 612	3 677	-11,0	-52,9
Edpymes	13 545	20 852	13 406	-1,2	-37,3
<b>Sistema Financiero sin BN 2/</b>	<b>971 345</b>	<b>834 362</b>	<b>984 753</b>	<b>1,2</b>	<b>15,2</b>
En moneda nacional (MN)	855 670	718 441	865 696	1,0	17,6
En moneda extranjera (ME)	115 675	115 920	119 056	2,7	0,2
<b>IV. Entidades Estatales</b>	<b>69 979</b>	<b>70 094</b>	<b>70 927</b>	<b>1,2</b>	<b>-1,2</b>
Banco de la Nación	69 979	70 094	70 927	1,2	-1,2
<b>Total Sistema Financiero (I+II+III+IV)</b>	<b>1 041 324</b>	<b>904 456</b>	<b>1 055 679</b>	<b>1,2</b>	<b>13,9</b>
En moneda nacional (MN)	925 649	788 536	936 623	1,0	15,9
En moneda extranjera (ME)	115 675	115 920	119 056	2,7	0,2

1/ Variación en valores reales.

2/ BN: Banco de la Nación.

Fuente: Superintendencia de Banca y Seguros (SBS).

Elaboración: BCRP, Sucursal Huancayo.

**GRÁFICO Nº 30**  
**HUÁNUCO: EVOLUCIÓN EN LOS CRÉDITOS**  
(En millones de nuevos soles)

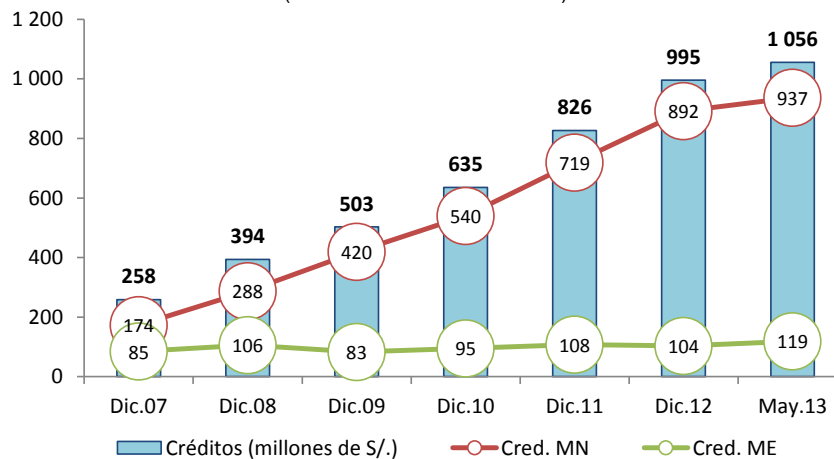

Fuente: Superintendencia de Banca y Seguros (SBS).

Elaboración: BCRP, Sucursal Huancayo.

### Crédito del Sistema Financiero sin considerar al BN

Sin considerar al Banco de la Nación, los saldos colocados sumaron S/. 984,8 millones, superior en S/. 150,4 millones (15,2 por ciento en términos reales) que los saldos de mayo de 2012, como efecto del incremento en los créditos

concedidos por la Banca Múltiple al aumentar en S/. 94,7 millones, seguido de las Instituciones No Bancarias con S/. 33,6 millones de incremento y las Empresas Financieras con S/. 22,1 millones.

### Crédito por tipo

Sin considerar al Banco de la Nación, los mayores saldos colocados se destinaron para créditos a empresas (61,5 por ciento del total), destacando el crecimiento en los orientados a

medianas, pequeñas y micro empresas. Los créditos hipotecarios crecieron en 12,2 por ciento y los de consumo en 14,9 por ciento de variación real.

**CUADRO Nº 26**  
**CRÉDITO POR TIPO DEL SISTEMA FINANCIERO**  
**SIN CONSIDERAR AL BANCO DE LA NACIÓN 1/**  
(En variaciones porcentuales)

	Var. % 2/	Part. %
	May.13 / May.12	Mayo 2013
<b>Créditos de Consumo</b>	<b>14,9</b>	<b>27,0</b>
<b>Créditos Hipotecarios</b>	<b>12,2</b>	<b>11,4</b>
<b>Créditos A Empresas</b>	<b>14,5</b>	<b>61,5</b>
Corporativos	-	0,0
Grandes Empresas	62,5	3,2
Medianas Empresas	17,1	18,2
Pequeñas Empresas	18,0	24,9
Micro Empresas	0,5	15,2
<b>Total</b>	<b>15,2</b>	<b>100</b>

1/ Sólo considera principales tipos de créditos.

2/ Variación en valores reales.

Fuente: Superintendencia de Banca y Seguros (SBS).

Elaboración: BCRP, Sucursal Huancayo.

### Participación de mercado

Sin considerar al Banco de la Nación, en el total de créditos destacó la participación del Banco de

Crédito (24,3 por ciento), seguido del Banco Continental (22,5 por ciento).

**CUADRO Nº 27**  
**PARTICIPACIÓN EN LOS CRÉDITOS DEL SISTEMA**  
**FINANCIERO SIN CONSIDERAR AL BANCO DE LA NACIÓN**

Instituciones	Mayo		
	Miles de S/.	Mes (%)	Acumulado (%)
Crédito	239 594	24,3	24,3
Continental	221 663	22,5	46,8
CMAC Huancayo	84 692	8,6	55,4
CrediScotia	82 762	8,4	63,8
CMAC Arequipa	51 080	5,2	69,0
Scotiabank	49 984	5,1	74,1
CMAC Maynas	48 230	4,9	79,0
Mi Banco	38 134	3,9	82,9
Financiera Confianza	27 337	2,8	85,7
CMAC Trujillo	26 101	2,7	88,3
CMAC Piura	24 151	2,5	90,8
Financiera Edificar	23 620	2,4	93,2
CMAC Del Santa	18 780	1,9	95,1
Edpyme Solidaridad	13 406	1,4	96,4
Interbank	10 123	1,0	97,5
Financiera Efectiva	7 874	0,8	98,3
Azteca del Perú	5 245	0,5	98,8
Financiera Proempresa	3 743	0,4	99,2
Credinka	3 677	0,4	99,5
Financiero	2 452	0,2	99,8
Financiera Uno	2 106	0,2	100,0
<b>TOTAL</b>	<b>984 753</b>	<b>100,0</b>	

Fuente: Superintendencia de Banca y Seguros (SBS).

Elaboración: BCRP, Sucursal Huancayo.

### Intermediación financiera

Sin incluir al Banco de la Nación, los saldos colocados (créditos), superaron a las captaciones (depósitos) en S/. 592,4 millones, haciendo que el ratio de intermediación financiera

departamental (créditos/depósitos) alcance 2,51 puntos. Desde el 2005, el ratio es superior a la unidad.

**GRÁFICO N° 31**  
**DEPÓSITOS Y COLOCACIONES DEL SISTEMA FINANCIERO**  
**SIN CONSIDERAR AL BANCO DE LA NACIÓN**  
 (En millones de nuevos soles)

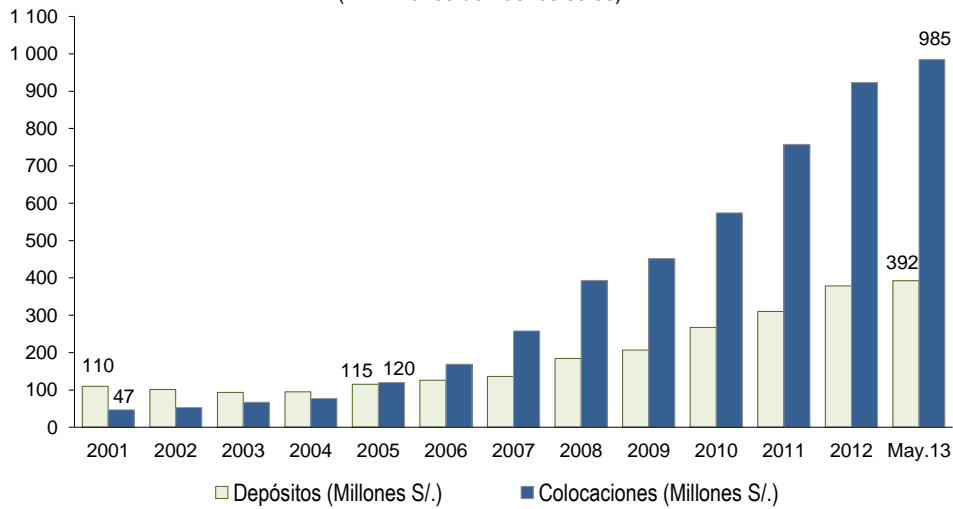

Fuente: Superintendencia de Banca y Seguros (SBS).  
 Elaboración: BCRP, Sucursal Huancayo.

### Morosidad

La morosidad del Sistema Financiero alcanzó 3,5 por ciento en el mes, creciendo en 0,7 puntos porcentuales respecto a su similar de mayo de

2012. El mayor ratio se observó en las Cajas Rurales (31,0 por ciento) y en las Edpymes (9,0 por ciento).

**CUADRO N° 28**  
**MOROSIDAD EN EL SISTEMA FINANCIERO 1/**  
 (En porcentaje de las colocaciones brutas)

	Mayo		Variación
	2012	2013 3/	
<b>I. Banca Múltiple</b>	<b>2,5</b>	<b>3,1</b>	<b>0,6</b>
<b>II. Empresas Financieras</b>	<b>2,4</b>	<b>3,8</b>	<b>1,4</b>
<b>III. Instituciones No Bancarias</b>			
Cajas Municipales	3,4	4,2	0,8
Cajas Rurales	18,4	31,0	12,6
Edpymes	4,2	9,0	4,8
<b>IV. Entidades Públicas</b>			
Banco de la Nación 2/	0,9	1,0	0,1
<b>Total (I,II,III y IV)</b>	<b>2,8</b>	<b>3,5</b>	<b>0,7</b>

1/ Morosidad = (créditos vencidos + créditos en cobranza judicial) / colocaciones brutas.  
 2/ Sólo considera los créditos de consumo.  
 3/ Preliminar.  
 Fuente: Superintendencia de Banca y Seguros (SBS).  
 Elaboración: BCRP, Sucursal Huancayo.

### 6.3. Crédito de las Instituciones No Bancarias

Al término del mes, los créditos otorgados por las Instituciones No Bancarias totalizaron S/. 270,1 millones, aumentando en S/. 33,6

millones (11,5 por ciento de variación real). Estos créditos fueron canalizados principalmente por las Cajas Huancayo, Arequipa y Maynas.



**CUADRO N° 29**  
**CRÉDITO DE LAS INSTITUCIONES NO BANCARIAS**  
 (En miles de nuevos soles)

Instituciones	Mayo		
	2012	2013	Var. % 1/
CMAC Huancayo	67 992	84 692	21,6
CMAC Arequipa	39 224	51 080	27,1
CMAC Maynas	47 512	48 230	-0,9
CMAC Trujillo	15 612	26 101	63,2
CMAC Piura	18 299	24 151	28,8
CMAC Del Santa	19 385	18 780	-5,5
Edpyme Solidaridad	18 041	13 406	-27,5
Credinka	7 612	3 677	-52,9
Edpyme Proempresa	2 812	0	-100,0
<b>Total</b>	<b>236 486</b>	<b>270 116</b>	<b>11,5</b>

1/ Variación en valores reales.

Fuente: Superintendencia de Banca y Seguros (SBS).

Elaboración: BCRP, Sucursal Huancayo.

## **VII. INFORMACIÓN ESTADÍSTICA**

ANEXO 1

HUÁNUCO: PRODUCCIÓN AGROPECUARIA

(En toneladas métricas)

CULTIVOS	2 012									2 013					CULTIVOS	
	ENE - MAY	MAY	JUN	JUL	AGO	SET	OCT	NOV	DIC	ENE	FEB	MAR	ABR	MAY		ENE - MAY
<b>TOTAL AGRÍCOLA</b>																<b>TOTAL AGRÍCOLA</b>
<b>CONSUMO INTERNO</b>																<b>CONSUMO INTERNO</b>
Ajo	131	114	133	32	0	0	20	0	0	13	0	0	24	115	152	Ajo
Arroz Cáscara	18 300	2 510	1 861	2 143	2 504	2 165	1 688	1 394	1 993	2 843	4 402	3 871	3 442	2 392	16 950	Arroz Cáscara
Arveja Grano Seco	241	152	591	429	165	40	4	0	0	0	0	0	102	176	277	Arveja Grano Seco
Arveja Grano Verde	6 640	1 844	4 003	1 928	1 272	810	781	421	433	438	1 175	1 648	2 720	3 567	9 548	Arveja Grano Verde
Camote	2 534	483	398	306	226	303	444	397	253	188	425	825	724	457	2 619	Camote
Cebada Grano	800	800	2 805	4 911	1 805	78	0	0	0	0	0	0	0	786	786	Cebada Grano
Cebolla	1 397	780	642	357	72	282	535	187	40	15	27	275	527	589	1 433	Cebolla
Frijol Grano Seco	1 959	602	1 656	2 136	1 781	659	318	202	336	331	436	387	285	659	2 098	Frijol Grano Seco
Granadilla	1 104	562	558	600	535	396	277	143	17	49	74	168	408	468	1 167	Granadilla
Haba Grano Seco	295	268	1 285	1 716	868	88	0	0	0	0	0	0	18	291	309	Haba Grano Seco
Haba Grano Verde	2 310	901	325	128	261	230	144	0	0	4	109	327	1 288	1 033	2 761	Haba Grano Verde
Maíz Amiláceo	1 638	1 638	5 289	6 948	3 912	736	0	0	0	0	0	0	0	1 950	1 950	Maíz Amiláceo
Maíz Choclo	7 291	1 694	863	88	232	467	387	273	123	97	543	1 825	2 917	1 029	6 411	Maíz Choclo
Naranja	1 582	771	1 523	2 287	2 438	1 423	1 139	668	358	89	139	199	387	761	1 575	Naranja
Oca	2 683	1 975	1 205	301	0	0	0	0	0	0	0	14	753	1 845	2 612	Oca
Olluco	12 740	2 916	2 801	1 315	42	38	69	509	2 373	2 833	2 055	1 857	2 226	3 614	12 585	Olluco
Papa Blanca	204 275	38 591	13 253	4 480	5 304	15 718	26 376	43 696	47 896	45 842	31 364	34 499	69 515	33 680	214 900	Papa Blanca
Papa Amarilla+Color	104 802	31 287	15 682	5 353	3 246	6 099	16 937	27 685	22 840	16 508	14 821	16 988	29 619	26 539	104 476	Papa Amarilla+Color
Papaya	774	151	146	147	136	135	141	142	167	194	206	202	216	214	1 032	Papaya
Piña	4 700	851	971	994	1 099	1 345	1 595	1 708	1 523	1 099	1 035	963	891	855	4 842	Piña
Plátano	59 014	12 104	11 879	11 950	12 002	11 732	12 300	12 419	12 941	12 766	12 828	12 464	11 870	12 620	62 548	Plátano
Tomate	1 305	258	130	108	325	659	521	418	327	82	270	559	311	276	1 498	Tomate
Trigo	744	744	4 350	7 356	3 934	77	0	0	0	0	0	0	0	652	652	Trigo
Yuca	21 047	4 945	4 547	4 784	4 527	4 524	4 247	3 958	3 433	3 959	4 354	4 672	4 646	4 829	22 460	Yuca
Zanahoria	4 256	1 144	1 285	493	344	831	958	488	248	423	362	916	1 561	1 984	5 246	Zanahoria
Zapallo	10 299	359	919	139	126	257	90	84	179	516	1 570	4 267	3 800	722	10 875	Zapallo
Otros Cons. Interno	13 060	3 208	2 906	1 751	1 392	1 647	2 063	2 447	2 772	2 654	2 697	2 711	3 001	3 909	14 972	Otros Cons. Interno
<b>INDUSTRIAL Y/O EXP.</b>															<b>INDUSTRIAL Y/O EXP.</b>	
Cacao	1 162	371	408	312	183	145	105	81	68	205	187	210	273	402	1 278	Cacao
Café	1 355	645	628	363	115	25	14	2	2	33	113	197	364	475	1 181	Café
Maíz A. Duro	27 349	1 341	194	585	1 848	1 454	1 002	1 460	3 238	6 780	7 532	7 026	3 273	1 326	25 937	Maíz A. Duro
Otros Industrial y/o Exp.	1 523	260	250	269	271	296	304	296	288	604	789	760	695	547	3 395	Otros Industrial y/o Exp.
<b>TOTAL PECUARIO</b>															<b>TOTAL PECUARIO</b>	
<b>CARNE 1/</b>	<b>10 261,5</b>	<b>2 255,4</b>	<b>2 160,6</b>	<b>2 409,5</b>	<b>2 198,7</b>	<b>2 120,3</b>	<b>2 062,3</b>	<b>2 195,5</b>	<b>2 311,7</b>	<b>1 868,2</b>	<b>1 811,6</b>	<b>1 788,4</b>	<b>2 156,0</b>	<b>2 576,8</b>	<b>10 201,1</b>	<b>CARNE 1/</b>
Carne Ave	354,9	76,1	140,6	134,3	159,0	70,2	77,5	182,9	160,3	79,7	68,4	64,2	79,6	79,1	371,0	Carne Ave
Carne Ovino	571,4	117,6	126,3	133,4	129,6	122,4	125,6	118,8	126,7	114,8	117,2	124,9	132,1	132,2	621,1	Carne Ovino
Carne Porcino	2 678,4	548,5	530,1	550,5	522,2	482,8	500,0	482,4	565,5	390,4	347,3	378,4	417,6	468,5	2 002,3	Carne Porcino
Carne Vacuno	6 578,9	1 496,8	1 344,2	1 571,3	1 366,2	1 424,6	1 340,1	1 394,4	1 439,3	1 267,0	1 262,7	1 205,3	1 507,8	1 878,2	7 121,0	Carne Vacuno
Carne Caprino	75,9	15,9	19,0	19,7	21,4	19,9	18,5	16,7	19,6	15,8	15,6	14,7	17,1	18,0	81,2	Carne Caprino
Carne Alpaca	2,0	0,4	0,4	0,3	0,3	0,4	0,5	0,5	0,5	0,5	0,5	0,9	0,8	0,8	3,5	Carne Alpaca
Carne Llama	0,0	0,0	0,0	0,0	0,0	0,0	0,0	0,0	0,0	0,0	0,0	0,0	1,1	0,0	1,1	Carne Llama
Huevo	318,9	64,4	68,5	69,9	69,9	72,2	75,4	72,5	81,7	86,5	90,5	72,2	74,3	77,1	400,6	Huevo
Leche	20 038,7	3 941,1	3 706,4	3 703,6	3 593,9	3 409,5	3 349,2	3 231,9	3 484,2	3 534,4	3 097,7	3 420,9	3 372,2	3 458,2	16 883,3	Leche
Lana	29,1	2,5	3,7	2,6	0,0	48,1	47,6	60,1	0,0	0,9	7,9	20,2	55,2	65,4	149,5	Lana
<b>FIBRA</b>	<b>0,0</b>	<b>0,0</b>	<b>0,0</b>	<b>0,0</b>	<b>0,0</b>	<b>0,0</b>	<b>0,5</b>	<b>0,7</b>	<b>0,0</b>	<b>0,0</b>	<b>0,0</b>	<b>0,0</b>	<b>0,0</b>	<b>0,0</b>	<b>0,1</b>	<b>FIBRA</b>
Fibra de Alpaca	0,0	0,0	0,0	0,0	0,0	0,0	0,5	0,7	0,0	0,0	0,0	0,0	0,0	0,0	0,1	Fibra de Alpaca
Fibra de Llama	0,0	0,0	0,0	0,0	0,0	0,0	0,0	0,0	0,0	0,0	0,0	0,0	0,0	0,0	0,0	Fibra de Llama

1/ Peso Neto, no de animales en pie.

Fuente: MINAG

Elaboración: BCRP, Sucursal Huancayo.

ANEXO 2

HUÁNUCO: SUPERFICIE SEMBRADA

(En hectáreas)

CULTIVOS	Campaña 2011-2012				Campaña 2012-2013											CULTIVOS
	AGO - MAY	MAY	JUN	JUL	AGO	SET	OCT	NOV	DIC	ENE	FEB	MAR	ABR	MAY	AGO - MAY	
<b>TRANSITORIOS</b>	<b>107 904</b>	<b>6 215</b>	<b>6 884</b>	<b>7 122</b>	<b>9 518</b>	<b>16 639</b>	<b>24 995</b>	<b>16 868</b>	<b>12 303</b>	<b>10 930</b>	<b>4 242</b>	<b>2 091</b>	<b>4 133</b>	<b>5 968</b>	<b>107 685</b>	<b>TRANSITORIOS</b>
Ajo	69	0	0	2	1	2	27	22	3	3	0	3	4	0	64	Ajo
Arroz Cáscara	7 417	498	250	263	518	1 269	1 349	1 082	799	289	255	374	474	481	6 890	Arroz Cáscara
Arveja Grano Seco	1 358	0	0	0	2	89	162	142	558	385	63	10	5	8	1 424	Arveja Grano Seco
Arveja Grano Verde	2 354	157	109	52	96	112	344	333	334	466	295	212	196	144	2 531	Arveja Grano Verde
Avena Grano	1 072	0	0	0	0	0	257	494	279	0	0	0	0	0	1 030	Avena Grano
Camote	331	35	28	17	23	38	77	40	33	26	18	16	24	29	323	Camote
Cebada Grano	7 605	0	0	0	0	0	31	1 012	2 588	2 943	963	4	0	0	7 541	Cebada Grano
Cebolla	201	15	4	1	11	31	51	37	14	7	0	2	17	26	196	Cebolla
Frijol Grano Seco	6 085	455	211	76	180	536	2 016	1 361	322	256	74	243	755	515	6 258	Frijol Grano Seco
Haba Grano Seco	3 728	0	0	18	417	1 017	1 426	851	111	37	4	5	0	0	3 868	Haba Grano Seco
Haba Grano Verde	483	0	0	1	6	48	158	177	43	131	21	15	3	0	601	Haba Grano Verde
Maíz A. Duro	10 328	495	428	724	1 903	3 319	2 254	1 011	326	51	20	238	507	396	10 022	Maíz A. Duro
Maíz Amiláceo	16 243	0	0	23	778	3 006	6 423	4 853	984	24	0	0	0	0	16 068	Maíz Amiláceo
Maíz Choclo	1 129	67	36	25	44	212	277	200	92	95	22	15	58	61	1 076	Maíz Choclo
Oca	414	3	84	109	174	128	96	0	0	0	0	0	0	3	401	Oca
Olluco	1 244	193	233	376	510	334	160	47	0	0	0	28	77	171	1 327	Olluco
Papa Amarilla+Color	12 473	1 927	2 291	1 790	1 829	2 440	3 095	890	565	440	384	202	653	1 675	12 173	Papa Amarilla+Color
Papa Blanca	15 567	1 779	2 674	3 203	2 262	2 881	5 092	1 840	626	369	212	250	894	1 874	16 299	Papa Blanca
Trigo	12 094	0	0	0	0	0	162	1 191	3 944	4 923	1 664	5	0	0	11 889	Trigo
Yuca	4 219	472	424	339	516	681	583	452	366	326	143	271	311	454	4 102	Yuca
Zanahoria	314	35	22	10	14	10	35	65	80	32	7	16	25	39	320	Zanahoria
Zapallo	524	4	3	3	7	51	170	190	66	26	1	4	8	6	529	Zapallo
Otros Transitorios	2 656	81	89	91	229	436	753	579	174	103	100	179	124	87	2 761	Otros Transitorios
<b>PERMANENTES</b>	<b>12 485</b>	<b>19</b>	<b>19</b>	<b>13</b>	<b>35</b>	<b>1 268</b>	<b>2 419</b>	<b>2 054</b>	<b>1 059</b>	<b>245</b>	<b>66</b>	<b>35</b>	<b>316</b>	<b>102</b>	<b>7 597</b>	<b>PERMANENTES</b>
Algodón Rama	72	0	0	0	0	0	20	30	28	0	0	0	0	0	78	Algodón Rama
Cacao	1 373	0	0	0	0	0	10	0	0	0	0	0	0	0	10	Cacao
Café	669	0	0	0	20	0	0	0	0	0	0	0	0	0	20	Café
Naranja	28	0	0	0	0	0	0	0	0	0	0	0	0	0	0	Naranja
Papaya	45	0	0	0	0	26	41	41	45	12	40	20	84	0	309	Papaya
Piña	18	0	0	0	0	0	0	0	0	0	0	0	0	0	0	Piña
Plátano	1 279	0	0	0	0	16	16	16	0	70	0	10	231	94	453	Plátano
Otros Perm. y Semi Perm.	9 000	19	19	13	15	1 226	2 332	1 967	986	163	26	5	1	8	6 727	Otros Perm. y Semi Perm.
<b>TOTAL</b>	<b>120 389</b>	<b>6 234</b>	<b>6 903</b>	<b>7 135</b>	<b>9 553</b>	<b>17 907</b>	<b>27 414</b>	<b>18 921</b>	<b>13 361</b>	<b>11 175</b>	<b>4 308</b>	<b>2 126</b>	<b>4 449</b>	<b>6 070</b>	<b>115 282</b>	<b>TOTAL</b>

Fuente: Dirección Regional de Agricultura - Huánuco.

Elaboración: BCRP, Sucursal Huancayo.

ANEXO 3

REGIÓN HUÁNUCO: SUPERFICIE COSECHADA  
(En hectáreas)

CULTIVOS	2 012										2 013					CULTIVOS	
	ENE - MAY	ABR	MAY	JUN	JUL	AGO	SET	OCT	NOV	DIC	ENE	FEB	MAR	ABR	MAY		ENE - MAY
<b>CONSUMO INTERNO</b>	<b>56 776</b>	<b>10 635</b>	<b>28 478</b>	<b>17 761</b>	<b>20 726</b>	<b>11 358</b>	<b>3 592</b>	<b>3 579</b>	<b>5 037</b>	<b>5 119</b>	<b>4 995</b>	<b>5 778</b>	<b>7 100</b>	<b>11 733</b>	<b>27 998</b>	<b>57 603</b>	<b>CONSUMO INTERNO</b>
Ajo	29	3	26	30	8	0	0	3	0	0	3	0	0	4	24	31	Ajo
Arroz Cáscara	5 283	1 043	566	292	433	558	497	267	217	419	780	1 495	1 161	1 003	563	5 002	Arroz Cáscara
Arveja Grano Seco	177	65	112	583	408	147	33	4	0	0	0	0	0	73	134	207	Arveja Grano Seco
Arveja Grano Verde	1 143	363	279	491	243	216	140	148	59	66	71	207	292	412	388	1 370	Arveja Grano Verde
Camote	207	67	38	30	23	16	22	34	28	18	13	34	67	56	34	204	Camote
Cebada Grano	496	0	496	1 977	3 649	1 412	64	0	0	0	0	0	0	0	500	500	Cebada Grano
Cebolla	89	36	52	49	26	5	11	20	6	1	0	0	12	35	42	88	Cebolla
Frijol Grano Seco	1 203	146	376	1 313	1 632	1 324	419	174	102	190	209	265	210	166	391	1 240	Frijol Grano Seco
Granadilla	623	0	623	0	0	0	0	0	0	0	0	0	0	0	623	623	Granadilla
Haba Grano Seco	187	11	173	1 108	1 556	695	67	0	0	0	0	0	0	11	201	212	Haba Grano Seco
Haba Grano Verde	354	156	132	46	17	29	25	15	0	0	1	11	46	199	158	414	Haba Grano Verde
Maíz Amiláceo	1 694	0	1 694	5 113	5 790	3 104	506	0	0	0	0	0	0	0	1 540	1 540	Maíz Amiláceo
Maíz Choclo	873	319	201	102	12	32	64	53	36	16	13	68	251	351	134	816	Maíz Choclo
Naranja	885	0	885	0	0	0	0	0	0	0	0	0	0	0	885	885	Naranja
Oca	364	97	265	204	46	0	0	0	0	0	0	0	1	87,50	250,25	339	Oca
Olluco	1 109	282	360	366	170	5	3	5	30	136	165	132	164	241	446	1 148	Olluco
Papa Blanca	13 783	4 699	2 768	734	193	230	698	1 200	2 133	2 321	2 173	1 848	2 463	5 444	2 434	14 362	Papa Blanca
Papa Amarilla+Color	9 318	2 617	2 799	1 212	358	212	388	1 133	1 990	1 505	1 117	1 200	1 729	2 929	2 523	9 498	Papa Amarilla+Color
Papaya	152	0	152	0	0	0	0	0	0	0	0	0	0	0	152	152	Papaya
Piña	1 076	0	1 076	0	0	0	0	0	0	0	0	0	0	0	1 076	1 076	Piña
Plátano	12 528	0	12 528	0	0	0	0	0	0	0	0	0	0	0	12 528	12 528	Plátano
Tomate	47	12	10	5	4	13	28	22	18	14	3	11	22	11	10	56	Tomate
Trigo	456	0	456	3 245	5 452	2 801	54	0	0	0	0	0	0	0	466	466	Trigo
Yuca	1 997	450	473	409	462	449	439	403	358	317	354	400	429	408	424	2 014	Yuca
Zanahoria	174	64	45	42	16	13	36	36	19	10	16	15	40	61	76	207	Zanahoria
Zapallo	463	121	17	36	5	5	10	4	4	7	21	69	193	168	33	483	Zapallo
Otros Cons. Interno	2 068	87	1 878	375	226	95	91	59	39	101	57	24	22	77	1 965	2 144	Otros Cons. Interno
<b>INDUSTRIAL Y/O EXP.</b>	<b>18 541</b>	<b>882</b>	<b>10 391</b>	<b>29</b>	<b>196</b>	<b>635</b>	<b>486</b>	<b>327</b>	<b>377</b>	<b>975</b>	<b>2 373</b>	<b>2 498</b>	<b>2 154</b>	<b>827</b>	<b>10 413</b>	<b>18 265</b>	<b>INDUSTRIAL Y/O EXP.</b>
Cacao	4 775	0	4 775	0	0	0	0	0	0	0	0	0	0	0	4 775	4 775	Cacao
Café	4 668	0	4 668	0	0	0	0	0	0	0	0	0	0	0	4 668	4 668	Café
Maíz A. Duro	8 427	882	278	29	196	635	486	327	377	975	2 373	2 498	2 154	827	300	8 151	Maíz A. Duro
Otros Industrial y/o Exp.	672	0	672	0	0	0	0	0	0	0	0	0	0	0	672	672	Otros Industrial y/o Exp.
<b>TOTAL</b>	<b>75 316</b>	<b>11 517</b>	<b>38 869</b>	<b>17 790</b>	<b>20 922</b>	<b>11 993</b>	<b>4 078</b>	<b>3 906</b>	<b>5 414</b>	<b>6 094</b>	<b>7 368</b>	<b>8 276</b>	<b>9 254</b>	<b>12 560</b>	<b>38 411</b>	<b>75 868</b>	<b>TOTAL</b>

Fuente: Dirección Regional de Agricultura - Huánuco.

Elaboración: BCRP, Sucursal Huancayo.

ANEXO 4

**HUÁNUCO: PRODUCCIÓN MINERA METÁLICA**  
(Contenido Fino)

Producción Metálica Concentración	2 012									2 013					Producción Metálica Concentración	
	ENE - MAY	MAY	JUN	JUL	AGO	SET	OCT	NOV	DIC	ENE	FEB	MAR	ABR	MAY		ENE - MAY
COBRE (TMF)	1 587	338	404	389	311	282	325	306	351	294	272	331	313	278	1 488	COBRE (TMF)
PLOMO (TMF)	5 761	1 159	1 048	951	1 132	924	834	788	737	928	756	858	963	830	4 336	PLOMO (TMF)
ZINC (TMF)	8 240	1 435	1 823	1 764	1 717	1 409	1 974	1 750	2 091	2 202	1 845	1 971	1 996	1 895	9 909	ZINC (TMF)
PLATA (Kg.f)	22 290	4 101	4 241	4 302	4 732	3 421	4 440	4 092	4 236	4 563	4 265	5 002	5 861	4 648	24 339	PLATA (kg.f)

Fuente: DGM/DPDM / Estadística Minera.

Elaboración: BCRP, Sucursal Huancayo.

**ANEXO 5**

**HUÁNUCO: PRODUCCIÓN DE ENERGÍA ELÉCTRICA**  
(EN MW.h)

	2 012									2 013						
	ENE - MAY	MAY	JUN	JUL	AGO	SET	OCT	NOV	DIC	ENE	FEB	MAR	ABR	MAY		ENE - MAY
TOTAL	14 595	1 725	1 913	1 254	1 389	1 557	2 016	3 161	3 265	3 310	2 965	3 452	3 380	2 982	16 088	TOTAL

Fuente: MINEM

Elaboración: BCRP, Sucursal Huancayo.

ANEXO 6

**HUÁNUCO: INDICADORES DE OCUPABILIDAD EN ESTABLECIMIENTOS DE HOSPEDAJE COLECTIVO - TODAS LAS CATEGORÍAS**

Indicadores	2012									2013					Indicadores	
	ENE - MAY	MAY	JUN	JUL	AGO	SET	OCT	NOV	DIC	ENE	FEB	MAR	ABR	MAY		ENE - MAY
<b>Total de Arribos</b>	<b>224 289</b>	<b>44 145</b>	<b>46 446</b>	<b>50 790</b>	<b>52 826</b>	<b>47 087</b>	<b>46 325</b>	<b>46 224</b>	<b>43 879</b>	<b>52 360</b>	<b>44 962</b>	<b>45 540</b>	<b>43 761</b>	<b>47 756</b>	<b>234 379</b>	<b>Total de Arribos</b>
Nacionales	223 165	43 953	46 116	50 473	52 470	46 860	46 037	45 939	43 663	52 122	44 735	45 262	43 563	47 509	233 191	Nacionales
Extranjeros	1 124	192	330	317	356	227	288	285	216	238	227	278	198	247	1 188	Extranjeros
<b>Total de Pernoctaciones</b>	<b>279 153</b>	<b>54 804</b>	<b>57 227</b>	<b>61 547</b>	<b>66 486</b>	<b>57 556</b>	<b>56 947</b>	<b>58 748</b>	<b>56 286</b>	<b>62 537</b>	<b>55 711</b>	<b>56 775</b>	<b>53 748</b>	<b>60 922</b>	<b>289 693</b>	<b>Total de Pernoctaciones</b>
Nacionales	277 463	54 491	56 684	61 101	65 975	57 257	56 572	58 322	55 926	62 182	55 316	56 364	53 434	60 543	287 839	Nacionales
Extranjeros	1 690	313	543	446	511	299	375	426	360	355	395	411	314	379	1 854	Extranjeros
<b>Permanencia Promedio (días)</b>	<b>1,2</b>	<b>1,2</b>	<b>1,2</b>	<b>1,2</b>	<b>1,3</b>	<b>1,2</b>	<b>1,2</b>	<b>1,3</b>	<b>1,3</b>	<b>1,2</b>	<b>1,2</b>	<b>1,2</b>	<b>1,2</b>	<b>1,3</b>	<b>1,2</b>	<b>Permanencia Promedio (días)</b>
Nacionales	1,2	1,2	1,2	1,2	1,3	1,2	1,2	1,3	1,3	1,2	1,2	1,2	1,2	1,2	1,2	Nacionales
Extranjeros	1,5	1,6	1,7	1,5	1,6	1,3	1,2	1,5	1,4	1,3	1,4	1,3	1,4	1,4	1,4	Extranjeros
<b>Oferta Promedio</b>																<b>Oferta Promedio</b>
Número de establecimiento	306	306	307	309	311	312	314	314	313	314	315	316	317	319	316,2	Número de establecimiento
Número de habitaciones	4 976	4 968	5 006	5 046	5 108	5 107	5 174	5 163	5 146	5 137	5 182	5 185	5 172	5 202	5 175,6	Número de habitaciones
Número de plazas-cama	7 819	7 814	7 864	7 917	8 015	8 013	8 103	8 081	8 068	8 127	8 168	8 191	8 145	8 171	8 160,4	Número de plazas-cama
<b>Indicadores Promedios</b>																<b>Indicadores Promedios</b>
Tasa Neta de Ocupación de Habitaciones (%) 1/	29,7	28,3	29,8	31,0	33,2	30,5	27,5	29,3	27,3	30,5	30,1	28,2	27,7	29,6	29,2	Tasa Neta de Ocupación de Habitaciones (%) 1/
Tasa Neta de Ocupación de Camas (%) 2/	23,7	22,3	24,0	24,8	26,6	23,8	22,3	23,9	21,7	24,6	24,0	22,0	21,7	23,5	23,1	Tasa Neta de Ocupación de Camas (%) 2/
<b>Total Empleo Promedio</b>	<b>871</b>	<b>874</b>	<b>867</b>	<b>919</b>	<b>908</b>	<b>932</b>	<b>901</b>	<b>913</b>	<b>862</b>	<b>843</b>	<b>860</b>	<b>857</b>	<b>858</b>	<b>870</b>	<b>858</b>	<b>Total Empleo Promedio</b>

1/ TNOH = (Total de habitaciones ocupadas)\*100 / (Total de habitaciones disponibles \* n° de noches en el mes).

2/ TNOC = (Total de pernoctaciones)\*100 / (Total de plazas-camas disponibles \* n° de noches en el mes).

Fuente: MINCETUR, [www.mincetur.gob.pe](http://www.mincetur.gob.pe)

Elaboración: BCRP, Sucursal Huancayo.



ANEXO 7

HUÁNUCO: EXPORTACIONES FOB POR GRUPO DE PRODUCTOS 1/

(MILES US\$ VALOR FOB)

TIPO	2 012									2 013					TIPO	
	ENE- MAY	MAY	JUN	JUL	AGO	SET	OCT	NOV	DIC	ENE	FEB	MAR	ABR	MAY		ENE- MAY
<b>Productos Tradicionales</b>	27 145	10 028	5 061	4 994	10 650	956	9 646	4 731	329	1 565	0	2 754	14 596	27 368	46 283	<b>Productos Tradicionales</b>
Agrícola	178	78	130	669	600	956	1 068	747	329	14	0	0	0	0	14	Agropecuario
Minero	26 967	9 950	4 932	4 324	10 051	0	8 578	3 984	0	1 551	0	2 754	14 596	27 368	46 269	Minero
<b>Productos No Tradicionales</b>	2 992	470	1 345	1 048	1 506	2 480	1 970	2 943	1 668	696	1 646	982	334	1 000	4 658	<b>Productos No Tradicionales</b>
Agropecuario	2 819	424	1 299	1 020	1 465	2 476	1 970	2 943	1 668	696	1 646	982	334	1 000	4 658	Agropecuario
Pesquero	0	0	0	0	0	0	0	0	0	0	0	0	0	0	0	Pesquero
Textil	0	0	0	0	0	4	0	0	0	0	0	0	0	0	0	Textil
Maderas y papeles, y sus manuf.	0	0	0	0	0	0	0	0	0	0	0	0	0	0	0	Maderas y papeles, y sus manuf.
Químicos	174	45	45	28	41	0	0	0	0	0	0	0	0	0	0	Químicos
Otros No Tradicionales	0	0	0	0	0	0	0	0	0	0	0	0	0	0	0	Otros No Tradicionales
<b>TOTAL EXPORTACIONES</b>	<b>30 137</b>	<b>10 498</b>	<b>6 406</b>	<b>6 041</b>	<b>12 156</b>	<b>3 436</b>	<b>11 616</b>	<b>7 674</b>	<b>1 997</b>	<b>2 262</b>	<b>1 646</b>	<b>3 735</b>	<b>14 931</b>	<b>28 368</b>	<b>50 941</b>	<b>TOTAL EXPORTACIONES</b>

1/ Cifras Preliminares.

Fuente: SUNAT. www.sunat.gob.pe

Elaboración: BCRP, Sucursal Huancayo.

ANEXO 8

HUÁNUCO: EXPORTACIONES FOB DE PRODUCTOS TRADICIONALES 1/  
(MILES US\$ VALOR FOB)

TIPO	2 012										2 013					TIPO
	ENE - MAY	MAY	JUN	JUL	AGO	SET	OCT	NOV	DIC	ENE	FEB	MAR	ABR	MAY	ENE - MAY	
<b>AGROPECUARIO</b>	<b>178</b>	<b>78</b>	<b>130</b>	<b>669</b>	<b>600</b>	<b>956</b>	<b>1 068</b>	<b>747</b>	<b>329</b>	<b>14</b>	<b>0</b>	<b>0</b>	<b>0</b>	<b>0</b>	<b>14</b>	<b>AGROPECUARIO</b>
Café																Café
Volúmen (TM)	38	19	38	148	131	198	223	172	76	3	0	0	0	0	3	Volúmen (TM)
Valor (Miles US\$)	178	78	130	669	600	956	1 068	747	329	14	0	0	0	0	14	Valor (Miles US\$)
<b>MINEROS</b>	<b>26 967</b>	<b>9 950</b>	<b>4 932</b>	<b>4 324</b>	<b>10 051</b>	<b>0</b>	<b>8 578</b>	<b>3 984</b>	<b>0</b>	<b>1 551</b>	<b>0</b>	<b>2 754</b>	<b>14 596</b>	<b>27 368</b>	<b>46 269</b>	<b>MINEROS</b>
Cobre																Cobre
Volúmen (TM)	5 632	2 898	0	1 659	646	0	1 653	1 260	0	0	0	0	3 107	0	3 107	Volúmen (TM)
Valor (Miles US\$)	20 963	9 950	0	4 324	1 858	0	3 759	3 984	0	0	0	0	9 704	0	9 704	Valor (Miles US\$)
Plomo																Plomo
Volúmen (TM)	1 030	0	1 681	0	3 874	0	1 122	0	0	0	0	601	0	3 736	4 337	Volúmen (TM)
Valor (Miles US\$)	2 263	0	3 827	0	8 193	0	2 644	0	0	0	0	1 916	0	10 628	12 544	Valor (Miles US\$)
Zinc																Zinc
Volúmen (TM)	4 883	0	1 423	0	0	0	2 771	0	0	1 884	0	991	2 812	0	5 687	Volúmen (TM)
Valor (Miles US\$)	3 741	0	1 104	0	0	0	2 175	0	0	1 551	0	837	2 055	0	4 443	Valor (Miles US\$)
Otros																Otros
Volúmen (TM)	0	0	0	0	0	0	0	0	0	0	0	0	0	0	0	Volúmen (TM)
Valor (Miles US\$)	0	0	0	0	0	0	0	0	0	0	0	0	2 838	16 740	19 578	Valor (Miles US\$)
<b>TOTAL</b>	<b>27 145</b>	<b>10 028</b>	<b>5 061</b>	<b>4 994</b>	<b>10 650</b>	<b>956</b>	<b>9 646</b>	<b>4 731</b>	<b>329</b>	<b>1 565</b>	<b>0</b>	<b>2 754</b>	<b>14 596</b>	<b>27 368</b>	<b>46 283</b>	<b>TOTAL</b>

1/ Cifras Preliminares.

Fuente: SUNAT. www.sunat.gob.pe

Elaboración: BCRP, Sucursal Huancayo.

ANEXO 9

HUÁNUCO: EXPORTACIONES FOB DE PRODUCTOS NO TRADICIONALES 1/  
(EN MILES US\$)

TIPO	2 012										2 013					TIPO
	ENE - MAY	MAY	JUN	JUL	AGO	SET	OCT	NOV	DIC	ENE	FEB	MAR	ABR	MAY	ENE - MAY	
<b>Agropecuarios</b>	<b>2 819</b>	<b>424</b>	<b>1 299</b>	<b>1 020</b>	<b>1 465</b>	<b>2 476</b>	<b>1 970</b>	<b>2 943</b>	<b>1 668</b>	<b>696</b>	<b>1 646</b>	<b>982</b>	<b>334</b>	<b>1 000</b>	<b>4 658</b>	<b>Agropecuarios</b>
<b>Cacao</b>	<b>2 799</b>	<b>419</b>	<b>1 234</b>	<b>982</b>	<b>1 066</b>	<b>1 672</b>	<b>1 930</b>	<b>2 914</b>	<b>1 434</b>	<b>660</b>	<b>1 620</b>	<b>908</b>	<b>132</b>	<b>772</b>	<b>4 093</b>	<b>Cacao</b>
Chocolate	94	24	0	60	0	4	113	48	0	0	34	0	0	0	34	Chocolate
Pasta de cacao	39	0	3	0	0	0	56	0	0	0	0	0	0	0	0	Pasta de cacao
Manteca de cacao	305	0	81	98	109	2	98	370	354	39	261	593	69	82	1 044	Manteca de cacao
Cacao en grano y en polvo	570	323	1 015	683	478	22	17	104	21	21	208	11	0	114	354	Cacao en grano y en polvo
Resto de cacao	1 790	71	135	142	479	1 644	1 646	2 393	1 059	600	1 117	305	63	577	2 661	Resto de cacao
Espárragos	0	0	0	0	0	0	0	0	0	0	0	0	0	0	0	Espárragos
Tara	0	0	31	0	45	0	0	0	0	0	0	0	0	165	165	Tara
Flores y capullos	19	5	3	3	8	9	5	6	7	4	4	5	0	0	14	Flores y capullos
Semillas	0	0	0	0	345	752	0	8	180	0	0	0	74	0	74	Semillas
Resto	1	0	32	35	0	43	35	15	47	32	22	68	128	63	313	Resto
<b>Pesquero</b>	<b>0</b>	<b>0</b>	<b>0</b>	<b>0</b>	<b>0</b>	<b>0</b>	<b>0</b>	<b>0</b>	<b>0</b>	<b>0</b>	<b>0</b>	<b>0</b>	<b>0</b>	<b>0</b>	<b>0</b>	<b>Pesquero</b>
Crustáceo y molusco congelado	0	0	0	0	0	0	0	0	0	0	0	0	0	0	0	Crustáceo y molusco congelado
Pescado seco	0	0	0	0	0	0	0	0	0	0	0	0	0	0	0	Pescado seco
Resto	0	0	0	0	0	0	0	0	0	0	0	0	0	0	0	Resto
<b>Textiles</b>	<b>0</b>	<b>0</b>	<b>0</b>	<b>0</b>	<b>0</b>	<b>4</b>	<b>0</b>	<b>0</b>	<b>0</b>	<b>0</b>	<b>0</b>	<b>0</b>	<b>0</b>	<b>0</b>	<b>0</b>	<b>Textiles</b>
<b>Maderas y papeles</b>	<b>0</b>	<b>0</b>	<b>0</b>	<b>0</b>	<b>0</b>	<b>0</b>	<b>0</b>	<b>0</b>	<b>0</b>	<b>0</b>	<b>0</b>	<b>0</b>	<b>0</b>	<b>0</b>	<b>0</b>	<b>Maderas y papeles</b>
Madera aserrada	0	0	0	0	0	0	0	0	0	0	0	0	0	0	0	Madera aserrada
Tabillas y frisos para parques	0	0	0	0	0	0	0	0	0	0	0	0	0	0	0	Tabillas y frisos para parques
Papel	0	0	0	0	0	0	0	0	0	0	0	0	0	0	0	Papel
<b>Químicos</b>	<b>174</b>	<b>45</b>	<b>45</b>	<b>28</b>	<b>41</b>	<b>0</b>	<b>0</b>	<b>0</b>	<b>0</b>	<b>0</b>	<b>0</b>	<b>0</b>	<b>0</b>	<b>0</b>	<b>0</b>	<b>Químicos</b>
<b>Otros No Tradicionales</b>	<b>0</b>	<b>0</b>	<b>0</b>	<b>0</b>	<b>0</b>	<b>0</b>	<b>0</b>	<b>0</b>	<b>0</b>	<b>0</b>	<b>0</b>	<b>0</b>	<b>0</b>	<b>0</b>	<b>0</b>	<b>Otros No Tradicionales</b>
<b>TOTAL</b>	<b>2 992</b>	<b>470</b>	<b>1 345</b>	<b>1 048</b>	<b>1 506</b>	<b>2 480</b>	<b>1 970</b>	<b>2 943</b>	<b>1 668</b>	<b>696</b>	<b>1 646</b>	<b>982</b>	<b>334</b>	<b>1 000</b>	<b>4 658</b>	<b>TOTAL</b>

1/ Cifras preliminares.

Fuente: SUNAT, www.sunat.gob.pe

Elaboración: BCRP, Sucursal Huancayo.

ANEXO 10

HUÁNUCO: EXPORTACIONES FOB POR BLOQUE ECONÓMICO Y PAÍSES 1/  
(MILES US\$ DE VALOR FOB)

BLOQUE ECONÓMICO	2 012									2 013					BLOQUE ECONÓMICO	
	ENE - MAY	MAY	JUN	JUL	AGO	SET	OCT	NOV	DIC	ENE	FEB	MAR	ABR	MAY		ENE - MAY
<b>I. AMÉRICA</b>	<b>1 051</b>	<b>361</b>	<b>276</b>	<b>2 484</b>	<b>802</b>	<b>595</b>	<b>2 021</b>	<b>3 464</b>	<b>144</b>	<b>36</b>	<b>125</b>	<b>204</b>	<b>2 981</b>	<b>16 775</b>	<b>20 122</b>	<b>I. AMÉRICA</b>
<b>A. TLCAN</b>	<b>503</b>	<b>316</b>	<b>199</b>	<b>673</b>	<b>602</b>	<b>552</b>	<b>1 073</b>	<b>469</b>	<b>97</b>	<b>4</b>	<b>104</b>	<b>172</b>	<b>2 908</b>	<b>16 743</b>	<b>19 932</b>	<b>A. TLCAN</b>
Canadá	94	24	0	0	0	105	455	137	91	0	34	0	0	0	35	Canadá
Estados Unidos	409	292	199	673	403	447	619	332	6	4	69	172	2 908	16 743	19 897	Estados Unidos
México	0	0	0	0	199	0	0	0	0	0	0	0	0	0	0	México
<b>B. CAN</b>	<b>83</b>	<b>0</b>	<b>0</b>	<b>5</b>	<b>41</b>	<b>11</b>	<b>0</b>	<b>23</b>	<b>47</b>	<b>0</b>	<b>21</b>	<b>0</b>	<b>74</b>	<b>0</b>	<b>95</b>	<b>B. CAN</b>
Bolivia	83	0	0	5	41	0	0	0	0	0	0	0	0	0	0	Bolivia
Colombia	0	0	0	0	0	11	0	23	47	0	21	0	74	0	95	Colombia
Ecuador	0	0	0	0	0	0	0	0	0	0	0	0	0	0	0	Ecuador
<b>C. MERCOSUR</b>	<b>374</b>	<b>0</b>	<b>32</b>	<b>32</b>	<b>0</b>	<b>32</b>	<b>32</b>	<b>0</b>	<b>0</b>	<b>32</b>	<b>0</b>	<b>32</b>	<b>0</b>	<b>32</b>	<b>96</b>	<b>C. MERCOSUR</b>
Argentina	0	0	0	0	0	0	0	0	0	0	0	0	0	0	0	Argentina
Brasil	374	0	32	32	0	32	32	0	0	32	0	32	0	32	96	Brasil
Uruguay	0	0	0	0	0	0	0	0	0	0	0	0	0	0	0	Uruguay
<b>D. OTROS PAÍSES</b>	<b>91</b>	<b>45</b>	<b>45</b>	<b>1 775</b>	<b>159</b>	<b>0</b>	<b>915</b>	<b>2 972</b>	<b>0</b>	<b>0</b>	<b>0</b>	<b>0</b>	<b>0</b>	<b>0</b>	<b>0</b>	<b>D. OTROS PAÍSES</b>
Resto de América	91	45	45	1 775	159	0	915	2 972	0	0	0	0	0	0	0	Resto de América
<b>II. EUROPA</b>	<b>15 635</b>	<b>10 137</b>	<b>2 271</b>	<b>730</b>	<b>950</b>	<b>1 942</b>	<b>3 918</b>	<b>3 198</b>	<b>1 673</b>	<b>1 417</b>	<b>1 267</b>	<b>1 614</b>	<b>11 068</b>	<b>836</b>	<b>16 202</b>	<b>II. EUROPA</b>
<b>A. UNIÓN EUROPEA</b>	<b>15 512</b>	<b>10 137</b>	<b>2 271</b>	<b>730</b>	<b>593</b>	<b>1 942</b>	<b>3 918</b>	<b>3 198</b>	<b>1 673</b>	<b>1 417</b>	<b>1 267</b>	<b>1 614</b>	<b>11 068</b>	<b>836</b>	<b>16 202</b>	<b>A. UNIÓN EUROPEA</b>
Alemania	295	0	1 001	570	415	1 258	1 604	3 156	1 389	600	1 249	330	0	311	2 489	Alemania
Bélgica - Luxemburgo	380	115	68	0	137	0	0	0	238	0	0	0	0	0	0	Bélgica - Luxemburgo
España	3 438	71	1 163	0	0	0	0	3	1	765	0	837	1 174	0	2 777	España
Francia	1	0	0	0	0	0	0	0	0	0	0	0	0	0	0	Francia
Italia	539	0	0	0	0	663	2 175	0	0	0	0	138	0	214	352	Italia
Países Bajos	792	0	0	134	0	0	140	0	0	0	0	267	191	311	768	Países Bajos
Reino Unido	117	0	38	26	41	21	0	40	45	53	18	42	0	0	113	Reino Unido
Suecia	0	0	0	0	0	0	0	0	0	0	0	0	0	0	0	Suecia
Resto Unión Europea	9 951	9 951	0	0	0	0	0	0	0	0	0	0	9 704	0	9 704	Resto Unión Europea
<b>B. OTROS PAÍSES</b>	<b>123</b>	<b>0</b>	<b>0</b>	<b>0</b>	<b>357</b>	<b>0</b>	<b>0</b>	<b>0</b>	<b>0</b>	<b>0</b>	<b>0</b>	<b>0</b>	<b>0</b>	<b>0</b>	<b>0</b>	<b>B. OTROS PAÍSES</b>
Suiza	123	0	0	0	357	0	0	0	0	0	0	0	0	0	0	Suiza
Resto de Europa	0	0	0	0	0	0	0	0	0	0	0	0	0	0	0	Resto de Europa
<b>III. ASIA</b>	<b>13 294</b>	<b>0</b>	<b>3 859</b>	<b>2 828</b>	<b>10 282</b>	<b>899</b>	<b>5 621</b>	<b>1 012</b>	<b>180</b>	<b>800</b>	<b>0</b>	<b>1 916</b>	<b>0</b>	<b>10 628</b>	<b>13 344</b>	<b>III. ASIA</b>
China	4 982	0	3 858	2 575	10 051	0	2 844	1 012	0	786	0	0	0	8 964	9 750	China
Japón	0	0	0	0	45	0	0	0	0	0	0	0	0	0	0	Japón
Corea del sur	1	0	0	75	0	146	2 774	0	0	0	0	1 916	0	1 664	3 580	Corea del sur
India	8 294	0	0	0	187	371	0	0	0	0	0	0	0	0	0	India
Tailandia	0	0	0	0	0	0	0	0	0	0	0	0	0	0	0	Tailandia
Resto de Asia	17	0	1	178	0	381	3	0	180	14	0	0	0	0	14	Resto de Asia
<b>IV. OCEANIA</b>	<b>157</b>	<b>0</b>	<b>0</b>	<b>0</b>	<b>122</b>	<b>0</b>	<b>56</b>	<b>0</b>	<b>0</b>	<b>8</b>	<b>255</b>	<b>0</b>	<b>881</b>	<b>130</b>	<b>1 273</b>	<b>V. OCEANIA</b>
<b>TOTAL EXPORTACIONES</b>	<b>30 137</b>	<b>10 498</b>	<b>6 406</b>	<b>6 041</b>	<b>12 156</b>	<b>3 436</b>	<b>11 616</b>	<b>7 674</b>	<b>1 997</b>	<b>2 262</b>	<b>1 646</b>	<b>3 735</b>	<b>14 931</b>	<b>28 368</b>	<b>50 941</b>	<b>TOTAL EXPORTACIONES</b>

1/ Cifras Preliminares.

Fuente: SUNAT. www.sunat.gob.pe

Elaboración: BCRP, Sucursal Huancayo.

ANEXO 11

INGRESOS RECAUDADOS EN HUÁNUCO  
(Miles de nuevos soles)

	2 012									2 013						
	ENE - MAY	MAY	JUN	JUL	AGO	SET	OCT	NOV	DIC	ENE	FEB	MAR	ABR	MAY		ENE - MAY
<b>I. INGRESOS TRIBUTARIOS</b>	<b>25 746</b>	<b>4 612</b>	<b>5 561</b>	<b>5 681</b>	<b>5 264</b>	<b>5 933</b>	<b>6 632</b>	<b>7 069</b>	<b>6 930</b>	<b>8 895</b>	<b>7 482</b>	<b>7 149</b>	<b>8 498</b>	<b>6 815</b>	<b>38 838</b>	<b>I. INGRESOS TRIBUTARIOS</b>
<b>1). Impuesto a la Renta</b>	<b>17 307</b>	<b>3 049</b>	<b>3 269</b>	<b>3 569</b>	<b>3 472</b>	<b>3 882</b>	<b>4 152</b>	<b>4 104</b>	<b>3 949</b>	<b>5 692</b>	<b>4 175</b>	<b>4 781</b>	<b>5 949</b>	<b>4 455</b>	<b>25 052</b>	<b>1). Impuesto a la Renta</b>
Personas Naturales	5 128	951	972	885	1 186	1 140	1 148	1 044	979	1 726	1 149	1 240	1 425	1 174	6 714	Personas Naturales
Personas Jurídicas	10 760	1 894	2 008	2 385	2 121	2 648	2 904	3 001	2 875	3 929	2 952	2 963	2 916	2 718	15 477	Personas Jurídicas
Regularización	1 420	204	289	300	165	94	100	59	94	37	75	579	1 608	563	2 861	Regularización
<b>2). Impuesto a las Importaciones</b>	<b>0</b>	<b>0</b>	<b>0</b>	<b>0</b>	<b>0</b>	<b>0</b>	<b>0</b>	<b>0</b>	<b>0</b>	<b>0</b>	<b>0</b>	<b>0</b>	<b>0</b>	<b>0</b>	<b>0</b>	<b>2). Impuesto a las Importaciones</b>
<b>3). Impuesto a la Prod. y Consumo</b>	<b>3 611</b>	<b>577</b>	<b>663</b>	<b>909</b>	<b>711</b>	<b>1 169</b>	<b>1 266</b>	<b>1 376</b>	<b>1 350</b>	<b>1 854</b>	<b>1 524</b>	<b>1 054</b>	<b>890</b>	<b>1 085</b>	<b>6 407</b>	<b>3). Impuesto a la Prod. y Consumo</b>
Impuesto General a las Ventas	3 576	569	656	899	697	1 163	1 257	1 365	1 345	1 844	1 514	1 049	882	1 078	6 367	Impuesto General a las Ventas
Impuesto Selectivo al Consumo (ISC)	35	7	6	10	15	6	9	11	5	10	9	5	8	7	39	Impuesto Selectivo al Consumo (ISC)
<b>4). Otros Ingresos Tributarios</b>	<b>4 828</b>	<b>986</b>	<b>1 630</b>	<b>1 204</b>	<b>1 081</b>	<b>882</b>	<b>1 214</b>	<b>1 589</b>	<b>1 631</b>	<b>1 348</b>	<b>1 784</b>	<b>1 314</b>	<b>1 659</b>	<b>1 275</b>	<b>7 379</b>	<b>4). Otros Ingresos Tributarios</b>
<b>II. INGRESOS NO TRIBUTARIOS</b>	<b>0</b>	<b>0</b>	<b>0</b>	<b>0</b>	<b>0</b>	<b>0</b>	<b>0</b>	<b>0</b>	<b>0</b>	<b>0</b>	<b>0</b>	<b>0</b>	<b>0</b>	<b>0</b>	<b>0</b>	<b>II. INGRESOS NO TRIBUTARIOS</b>
<b>TOTAL INGRESOS CORRIENTES (I+II)</b>	<b>25 746</b>	<b>4 612</b>	<b>5 561</b>	<b>5 681</b>	<b>5 264</b>	<b>5 933</b>	<b>6 632</b>	<b>7 069</b>	<b>6 930</b>	<b>8 895</b>	<b>7 482</b>	<b>7 149</b>	<b>8 498</b>	<b>6 815</b>	<b>38 838</b>	<b>TOTAL INGRESOS CORRIENTES (I+II)</b>

Fuente: Superintendencia Nacional de Administración Tributaria - SUNAT.

Elaboración: BCRP, Sucursal Huancayo.

ANEXO 12

HUÁNUCO: GASTOS DEL SECTOR PÚBLICO A NIVEL DE DEVENGADOS POR NIVELES DE GOBIERNO 1/  
(Miles de nuevos soles)

Niveles de Gobierno	2 012									2 013					Niveles de Gobierno	
	ENE - MAY	MAY	JUN	JUL	AGO	SET	OCT	NOV	DIC	ENE	FEB	MAR	ABR	MAY		ENE - MAY
Gobierno Central o Nacional	176 564	43 827	53 263	48 816	72 408	58 195	74 794	57 629	98 414	26 193	60 341	33 156	57 235	58 646	235 571	Gobierno Central o Nacional
Gobierno Regional de Huánuco	230 272	71 103	40 272	53 895	90 057	40 845	49 850	85 114	172 392	34 198	37 868	58 360	111 941	46 162	288 529	Gobierno Regional de Huánuco
Gobierno Local (Municipios)	150 284	37 876	40 343	52 080	54 270	53 929	65 971	59 422	122 573	18 950	32 917	47 360	42 336	44 265	185 827	Gobierno Local (Municipios)
<b>TOTAL</b>	<b>557 120</b>	<b>152 807</b>	<b>133 879</b>	<b>154 792</b>	<b>216 734</b>	<b>152 969</b>	<b>190 615</b>	<b>202 165</b>	<b>393 380</b>	<b>79 340</b>	<b>131 127</b>	<b>138 877</b>	<b>211 512</b>	<b>149 073</b>	<b>709 928</b>	<b>TOTAL</b>

1/ Gasto Devengado: Asociado a la verificación del cumplimiento de las obligaciones, esto es la entrega del bien o prestación del servicio.

Fuente: Ministerio de Economía y Finanzas - SIAF.

Elaboración: BCRP, Sucursal Huancayo.

ANEXO 13

HUÁNUCO: GASTOS DEVENGADOS DEL GOBIERNO CENTRAL POR GENÉRICA DE GASTO 1/  
(Miles de nuevos soles)

Genérica de Gasto	2 012									2 013					Genérica de Gasto	
	ENE - MAY	MAY	JUN	JUL	AGO	SET	OCT	NOV	DIC	ENE	FEB	MAR	ABR	MAY		ENE - MAY
<b>GASTOS CORRIENTES</b>	<b>140 422</b>	<b>37 249</b>	<b>42 473</b>	<b>37 146</b>	<b>50 518</b>	<b>44 258</b>	<b>55 041</b>	<b>38 207</b>	<b>62 009</b>	<b>24 916</b>	<b>39 580</b>	<b>24 032</b>	<b>48 504</b>	<b>49 204</b>	<b>186 236</b>	<b>GASTOS CORRIENTES</b>
5-21: Personal y Obligaciones Sociales	37 924	7 796	8 417	11 920	9 459	9 667	9 932	10 102	13 875	11 470	10 711	10 304	11 157	10 972	54 613	5-21: Personal y Obligaciones Sociales
5-22: Pensiones y Otras Prest. Sociales	20 915	2 952	5 685	6 506	5 184	8 540	6 512	4 614	7 952	2 994	2 857	2 840	3 364	2 818	14 873	5-22: Pensiones y Otras Prest. Sociales
5-23: Bienes y Servicios	46 929	19 529	16 081	13 520	19 766	20 242	19 669	16 310	18 572	6 250	7 605	8 400	11 318	10 290	43 863	5-23: Bienes y Servicios
5-24: Donaciones y Transferencias	10 387	3 561	2 506	740	5 379	760	8 585	1 265	1 534	3 973	1 830	1 898	5 832	5 230	18 763	5-24: Donaciones y Transferencias
5-25: Otros Gastos Corrientes	24 267	3 412	9 783	4 461	10 730	5 049	10 344	5 916	20 076	230	16 577	590	16 832	19 894	54 124	5-25: Otros Gastos Corrientes
<b>GASTOS DE CAPITAL</b>	<b>36 142</b>	<b>6 578</b>	<b>10 790</b>	<b>11 670</b>	<b>21 890</b>	<b>13 937</b>	<b>19 753</b>	<b>19 422</b>	<b>36 406</b>	<b>1 276</b>	<b>20 761</b>	<b>9 124</b>	<b>8 732</b>	<b>9 442</b>	<b>49 336</b>	<b>GASTOS DE CAPITAL</b>
6-26: Adquisición de Activos No Financieros	27 135	6 306	10 575	7 036	10 866	8 702	12 467	14 228	24 200	1 276	9 957	4 989	7 847	8 672	32 740	6-26: Adquisición de Activos No Financieros
6-27: Adquisición de Activos Financieros	0	0	0	0	0	0	0	0	0	0	0	0	0	0	0	6-27: Adquisición de Activos Financieros
6-24: Donaciones y Transferencias	7 781	142	203	4 169	9 407	3 870	717	1 941	10 357	0	10 805	4 136	885	770	16 596	6-24: Donaciones y Transferencias
6-25: Otros Gastos de Capital	1 226	130	12	465	1 616	1 365	6 569	3 253	1 849	0	0	0	0	0	0	6-25: Otros Gastos de Capital
<b>TOTAL GOBIERNO CENTRAL</b>	<b>176 564</b>	<b>43 827</b>	<b>53 263</b>	<b>48 816</b>	<b>72 408</b>	<b>58 195</b>	<b>74 794</b>	<b>57 629</b>	<b>98 414</b>	<b>26 193</b>	<b>60 341</b>	<b>33 156</b>	<b>57 235</b>	<b>58 646</b>	<b>235 571</b>	<b>TOTAL GOBIERNO CENTRAL</b>

1/ Gastos en el departamento de la Presidencia del Consejo de Ministros (PCM), Poder Judicial, Ministerio Público, RENIEC y Ministerios.

Gasto Devengado: Asociado a la verificación del cumplimiento de las obligaciones, esto es la entrega del bien o prestación del servicio.

Fuente: Ministerio de Economía y Finanzas - SIAF

Elaboración: BCRP, Sucursal Huancayo.

ANEXO 14

HUÁNUCO: GASTOS DEVENGADOS DEL GOBIERNO REGIONAL DE HUÁNUCO POR GENÉRICA DE GASTO 1/

(Miles de nuevos soles)

Genérica de Gasto	2 012									2 013					Genérica de Gasto	
	ENE - MAY	MAY	JUN	JUL	AGO	SET	OCT	NOV	DIC	ENE	FEB	MAR	ABR	MAY		ENE - MAY
<b>GASTOS CORRIENTES</b>	<b>158 612</b>	<b>34 417</b>	<b>35 489</b>	<b>42 832</b>	<b>36 568</b>	<b>35 235</b>	<b>36 086</b>	<b>36 396</b>	<b>76 780</b>	<b>33 967</b>	<b>34 144</b>	<b>37 001</b>	<b>39 556</b>	<b>41 712</b>	<b>186 381</b>	<b>GASTOS CORRIENTES</b>
5-21: Personal y Obligaciones Sociales	111 017	23 077	23 296	27 450	22 700	22 474	22 105	21 984	38 458	27 505	25 951	25 891	26 101	26 539	131 987	5-21: Personal y Obligaciones Sociales
5-22: Pensiones y Otras Prest. Sociales	16 582	3 004	3 004	3 935	3 138	2 984	3 020	3 025	4 421	4 298	3 040	3 042	3 601	3 043	17 024	5-22: Pensiones y Otras Prest. Sociales
5-23: Bienes y Servicios	23 947	7 466	8 089	8 730	9 433	9 388	8 073	10 288	27 154	1 912	4 811	6 034	7 841	9 503	30 100	5-23: Bienes y Servicios
5-25: Otros Gastos Corrientes	7 065	871	1 100	2 717	1 295	389	2 887	1 099	6 747	253	343	2 035	2 013	2 627	7 270	5-25: Otros Gastos Corrientes
<b>GASTOS DE CAPITAL</b>	<b>71 661</b>	<b>36 686</b>	<b>4 783</b>	<b>11 064</b>	<b>53 489</b>	<b>5 610</b>	<b>13 765</b>	<b>48 719</b>	<b>95 612</b>	<b>231</b>	<b>3 724</b>	<b>21 358</b>	<b>72 385</b>	<b>4 450</b>	<b>102 148</b>	<b>GASTOS DE CAPITAL</b>
6-26: Adquisición de Activos No Financieros	71 210	36 545	4 627	10 994	53 065	5 270	13 669	48 525	88 430	231	3 452	21 358	72 340	4 195	101 576	6-26: Adquisición de Activos No Financieros
6-27: Adquisición de Activos Financieros	451	141	156	70	179	190	96	194	0	0	272	0	45	255	572	6-27: Adquisición de Activos Financieros
6-24: Donaciones y Transferencias	0	0	0	0	244	150	0	0	7 182	0	0	0	0	0	0	6-24: Donaciones y Transferencias
6-25: Otros Gastos de Capital	0	0	0	0	0	0	0	0	0	0	0	0	0	0	0	6-25: Otros Gastos de Capital
<b>TOTAL GOBIERNO REGIONAL</b>	<b>230 272</b>	<b>71 103</b>	<b>40 272</b>	<b>53 895</b>	<b>90 057</b>	<b>40 845</b>	<b>49 850</b>	<b>85 114</b>	<b>172 392</b>	<b>34 198</b>	<b>37 868</b>	<b>58 360</b>	<b>111 941</b>	<b>46 162</b>	<b>288 529</b>	<b>TOTAL GOBIERNO REGIONAL</b>

1/ Gastos del Gobierno Regional de Huánuco a través de su Sede Central y Unidades Ejecutoras

Gasto Devengado: Asociado a la verificación del cumplimiento de las obligaciones, esto es la entrega del bien o prestación del servicio.

Fuente: Ministerio de Economía y Finanzas - SIAF

Elaboración: BCRP, Sucursal Huancayo.

ANEXO 15

HUÁNUCO: GASTOS DEVENGADOS DE LOS GOBIERNOS LOCALES POR GENÉRICA DE GASTO 1/

(Miles de nuevos soles)

Genérica de Gasto	2 012									2 013					Genérica de Gasto	
	ENE - MAY	MAY	JUN	JUL	AGO	SET	OCT	NOV	DIC	ENE	FEB	MAR	ABR	MAY		ENE - MAY
<b>GASTOS CORRIENTES</b>	<b>62 982</b>	<b>16 623</b>	<b>15 209</b>	<b>17 076</b>	<b>16 035</b>	<b>15 105</b>	<b>17 840</b>	<b>18 117</b>	<b>34 074</b>	<b>8 082</b>	<b>12 776</b>	<b>15 536</b>	<b>14 856</b>	<b>17 132</b>	<b>68 382</b>	<b>GASTOS CORRIENTES</b>
5-21: Personal y Obligaciones Sociales	15 120	3 082	2 918	3 561	2 946	2 548	3 168	2 764	3 535	2 739	3 474	3 443	3 118	3 007	15 781	5-21: Personal y Obligaciones Sociales
5-22: Pensiones y Otras Prest. Sociales	4 237	2 201	1 165	1 678	1 154	2 029	2 706	2 066	4 229	295	323	481	983	1 827	3 908	5-22: Pensiones y Otras Prest. Sociales
5-23: Bienes y Servicios	40 621	10 707	9 790	10 300	9 950	9 597	11 094	11 805	19 900	4 786	8 319	10 682	10 016	11 297	45 101	5-23: Bienes y Servicios
5-24: Donaciones y Transferencias	2 560	553	1 174	1 442	1 901	819	723	1 329	5 640	122	515	815	531	866	2 850	5-24: Donaciones y Transferencias
5-25: Otros Gastos Corrientes	444	79	162	96	84	113	148	153	770	140	144	115	208	135	741	5-25: Otros Gastos Corrientes
<b>GASTOS DE CAPITAL</b>	<b>86 258</b>	<b>21 033</b>	<b>23 931</b>	<b>34 548</b>	<b>37 335</b>	<b>37 788</b>	<b>47 313</b>	<b>41 017</b>	<b>86 699</b>	<b>10 666</b>	<b>19 945</b>	<b>31 475</b>	<b>27 073</b>	<b>26 652</b>	<b>115 810</b>	<b>GASTOS DE CAPITAL</b>
6-26: Adquisición de Activos No Financieros	86 124	21 030	23 281	33 170	37 151	37 788	40 466	40 661	86 121	9 766	19 211	31 415	26 565	26 537	113 494	6-26: Adquisición de Activos No Financieros
6-24: Donaciones y Transferencias	14	4	650	1 378	4	0	6 667	110	157	800	704	30	508	106	2 148	6-24: Donaciones y Transferencias
6-25: Otros Gastos de Capital	120	0	0	0	180	0	180	246	420	100	30	30	0	8	168	6-25: Otros Gastos de Capital
<b>SERVICIO DE LA DEUDA</b>	<b>1 044</b>	<b>220</b>	<b>1 203</b>	<b>455</b>	<b>901</b>	<b>1 036</b>	<b>817</b>	<b>288</b>	<b>1 800</b>	<b>202</b>	<b>196</b>	<b>349</b>	<b>407</b>	<b>482</b>	<b>1 636</b>	<b>SERVICIO DE LA DEUDA</b>
7-28: Servicio de la Deuda Pública	1 044	220	1 203	455	901	1 036	817	288	1 800	202	196	349	407	482	1 636	7-28: Servicio de la Deuda Pública
<b>TOTAL GOBIERNOS LOCALES</b>	<b>150 284</b>	<b>37 876</b>	<b>40 343</b>	<b>52 080</b>	<b>54 270</b>	<b>53 929</b>	<b>65 971</b>	<b>59 422</b>	<b>122 573</b>	<b>18 950</b>	<b>32 917</b>	<b>47 360</b>	<b>42 336</b>	<b>44 265</b>	<b>185 827</b>	<b>TOTAL GOBIERNOS LOCALES</b>

1/ Gastos de todas las Municipalidades provinciales y distritales.

Gasto Devengado: Asociado a la verificación del cumplimiento de las obligaciones, esto es la entrega del bien o prestación del servicio.

Fuente: Ministerio de Economía y Finanzas - SIAF

Elaboración: BCRP, Sucursal Huancayo.

ANEXO 16

**HUÁNUCO: INVERSIONES DEVENGADAS DEL SECTOR PÚBLICO POR NIVELES DE GOBIERNO 1/**  
(Miles de nuevos soles)

Niveles de Gobierno	2 012									2 013					Niveles de Gobierno	
	ENE - MAY	MAY	JUN	JUL	AGO	SET	OCT	NOV	DIC	ENE	FEB	MAR	ABR	MAY		ENE - MAY
Gobierno Central o Nacional	27 135	6 306	10 575	7 036	10 866	8 702	12 467	14 228	24 200	1 276	9 957	4 989	7 847	8 672	32 740	Gobierno Central o Nacional
Gobierno Regional de Huánuco	71 210	36 545	4 627	10 994	53 065	5 270	13 669	48 525	88 430	231	3 452	21 358	72 340	4 195	101 576	Gobierno Regional de Huánuco
Gobierno Local (Municipios)	86 124	21 030	23 281	33 170	37 151	37 788	40 466	40 661	86 121	9 766	19 211	31 415	26 565	26 537	113 494	Gobierno Local (Municipios)
<b>TOTAL</b>	<b>184 469</b>	<b>63 881</b>	<b>38 484</b>	<b>51 200</b>	<b>101 083</b>	<b>51 760</b>	<b>66 602</b>	<b>103 413</b>	<b>198 751</b>	<b>11 273</b>	<b>32 619</b>	<b>57 762</b>	<b>106 751</b>	<b>39 404</b>	<b>247 810</b>	<b>TOTAL</b>

1/ Gasto Devengado: Asociado a la verificación del cumplimiento de las obligaciones, esto es la entrega del bien o prestación del servicio.

Fuente: Ministerio de Economía y Finanzas - SIAF.

Elaboración: BCRP, Sucursal Huancayo.

ANEXO 17

**HUÁNUCO: INVERSIONES DEVENGADAS DEL GOBIERNO CENTRAL POR FUNCIONES 1/**  
(Miles de nuevos soles)

Funciones	2 012									2 013					Funciones	
	ENE - MAY	MAY	JUN	JUL	AGO	SET	OCT	NOV	DIC	ENE	FEB	MAR	ABR	MAY		ENE - MAY
03: Plan., Gest. y Reserv. de Contingencia	187	0	4	103	129	18	38	11	241	0	0	10	11	8	29	03: Plan., Gest. y Reserv. de Contingencia
04: Defensa y Seguridad Nacional	0	0	0	0	0	0	0	0	0	0	0	0	0	0	0	04: Defensa y Seguridad Nacional
05: Orden Público y Seguridad	0	0	0	5	0	0	0	10	5	0	0	3	0	0	3	05: Orden Público y Seguridad
06: Justicia	329	90	167	801	323	1 320	110	215	1 906	0	0	58	284	176	518	06: Justicia
07: Trabajo	14	0	0	0	0	0	0	0	0	0	0	0	0	0	0	07: Trabajo
08: Comercio	0	0	0	0	0	0	0	0	0	0	0	0	0	0	0	08: Comercio
09: Turismo	6	5	0	0	2	2	17	1 584	650	3	3	0	82	86	174	09: Turismo
10: Agropecuaria	5 589	1 600	1 148	1 613	1 043	1 691	1 679	1 972	2 391	512	1 199	2 098	1 126	988	5 924	10: Agropecuaria
12: Energía	368	91	2 960	16	3 007	6	3 558	115	5 335	1	175	97	265	140	679	12: Energía
15: Transporte	1 754	157	1 824	3	351	779	2 313	853	2 012	465	1 733	209	466	619	3 493	15: Transporte
16: Comunicaciones	0	0	0	0	16	0	24	17	71	10	26	3	0	0	39	16: Comunicaciones
17: Ambiente	2	0	0	0	0	0	6	1	1	0	0	6	0	1	6	17: Medio Ambiente
18: Saneamiento	164	0	0	0	3	27	0	0	0	0	0	0	0	0	0	18: Saneamiento
19: Vivienda y Desarrollo Urbano	175	77	212	72	172	403	1 040	579	1 117	0	684	1	368	356	1 409	19: Vivienda y Desarrollo Urbano
20: Salud	3 945	1 507	1 159	828	1 361	1 169	2 816	5 765	1 618	277	3 279	1 860	2 262	2 160	9 838	20: Salud
21: Cultura y Deporte	29	0	0	0	0	0	0	0	0	0	0	0	0	0	0	21: Cultura y Deporte
22: Educación	14 571	2 778	3 101	3 596	4 458	3 288	867	3 107	7 823	8	2 856	634	2 968	4 095	10 561	22: Educación
23: Protección Social	0	0	0	0	0	0	0	0	1 031	0	0	10	14	44	68	23: Protección Social
<b>TOTAL GOBIERNO CENTRAL</b>	<b>27 135</b>	<b>6 306</b>	<b>10 575</b>	<b>7 036</b>	<b>10 866</b>	<b>8 702</b>	<b>12 467</b>	<b>14 228</b>	<b>24 200</b>	<b>1 276</b>	<b>9 957</b>	<b>4 989</b>	<b>7 847</b>	<b>8 672</b>	<b>32 740</b>	<b>TOTAL GOBIERNO CENTRAL</b>

1/ Gastos en el departamento de la Presidencia del Consejo de Ministros (PCM), Poder Judicial, Ministerio Público, RENIEC y Ministerios.

Gasto Devengado: Asociado a la verificación del cumplimiento de las obligaciones, esto es la entrega del bien o prestación del servicio.

Fuente: Ministerio de Economía y Finanzas - SIAF

Elaboración: BCRP, Sucursal Huancayo.



ANEXO 18

HUÁNUCO: INVERSIONES DEVENGADAS DEL GOBIERNO REGIONAL POR FUNCIONES 1/  
(Miles de nuevos soles)

Funciones	2 012										2 013					Funciones
	ENE - MAY	MAY	JUN	JUL	AGO	SET	OCT	NOV	DIC	ENE	FEB	MAR	ABR	MAY	ENE - MAY	
03: Plan., Gest. y Reserv. de Contingencia	633	257	117	108	144	207	512	381	4 024	0	138	206	180	267	791	03: Plan., Gest. y Reserv. de Contingencia
04: Defensa y Seguridad Nacional	0	0	0	0	0	0	0	0	0	0	0	0	0	0	0	04: Defensa y Seguridad Nacional
05: Orden Público y Seguridad	38	4	16	12	43	167	129	2 850	1 200	60	62	2 729	202	210	3 262	05: Orden Público y Seguridad
07: Trabajo	0	0	0	3	10	1	3	4	2	0	0	0	0	1	1	07: Trabajo
09: Turismo	1 037	1 035	0	17	0	169	114	14	39	0	0	0	4	4	7	09: Turismo
10: Agropecuaria	3 679	1 106	300	284	1 078	254	2 395	7 778	3 175	0	79	1 131	-643	483	1 050	10: Agropecuaria
11: Pesca	2	0	7	0	8	0	7	0	5	0	0	0	0	0	0	11: Pesca
12: Energía	661	425	303	9	22	1	8	3	7	0	0	4	2	9	14	12: Energía
13: Minería	0	0	0	0	6	0	0	0	29	0	0	0	7	0	7	13: Minería
14: Industria	0	0	0	0	0	0	0	0	2	0	0	0	0	0	0	14: Industria
15: Transporte	17 342	10 296	1 164	910	4 273	1 388	1 131	14 773	11 810	128	1 586	3 638	1 255	703	7 310	15: Transporte
16: Comunicaciones	0	0	0	10	90	0	0	88	20	0	0	0	2	0	2	16: Comunicaciones
17: Ambiente	595	121	135	161	110	137	135	135	99	0	0	0	0	4	4	17: Medio Ambiente
18: Saneamiento	16 582	4 306	587	7 092	22 959	1 577	3 786	5 885	10 248	0	130	2 674	661	365	3 830	18: Saneamiento
19: Vivienda y Desarrollo Urbano	196	187	33	3	0	6	39	7	82	0	0	0	20	125	146	19: Vivienda y Desarrollo Urbano
20: Salud	2 453	550	103	108	365	760	1 272	1 215	6 666	0	247	466	60 994	504	62 210	20: Salud
21: Cultura y Deporte	432	432	1	2	2	4	3	385	288	0	38	385	8 693	359	9 474	21: Cultura y Deporte
22: Educación	27 350	17 740	1 818	2 170	23 868	517	4 059	14 955	50 153	43	1 126	10 097	887	1 114	13 267	22: Educación
23: Protección Social	211	87	42	104	89	81	74	50	581	0	46	30	77	48	201	23: Protección Social
<b>TOTAL GOBIERNO REGIONAL</b>	<b>71 210</b>	<b>36 545</b>	<b>4 627</b>	<b>10 994</b>	<b>53 065</b>	<b>5 270</b>	<b>13 669</b>	<b>48 525</b>	<b>88 430</b>	<b>231</b>	<b>3 452</b>	<b>21 358</b>	<b>72 340</b>	<b>4 195</b>	<b>101 576</b>	<b>TOTAL GOBIERNO REGIONAL</b>

1/ Gastos del Gobierno Regional de Huánuco a través de su Sede Central y Unidades Ejecutoras  
Gasto Devengado: Asociado a la verificación del cumplimiento de las obligaciones, esto es la entrega del bien o prestación del servicio.  
Fuente: Ministerio de Economía y Finanzas - SIAF  
Elaboración: BCRP, Sucursal Huancayo.

ANEXO 19

HUÁNUCO: INVERSIONES DEVENGADAS DE LOS GOBIERNOS LOCALES POR FUNCIONES 1/  
(Miles de nuevos soles)

Funciones	2 012										2 013					Funciones
	ENE - MAY	MAY	JUN	JUL	AGO	SET	OCT	NOV	DIC	ENE	FEB	MAR	ABR	MAY	ENE - MAY	
03: Plan., Gest. y Reserv. de Contingencia	8 549	2 016	979	2 122	2 509	1 249	1 523	1 360	3 800	857	2 082	2 876	2 338	1 613	9 766	03: Plan., Gest. y Reserv. de Contingencia
05: Orden Público y Seguridad	153	29	169	319	322	272	89	271	515	202	296	838	1 314	1 665	4 314	05: Orden Público y Seguridad
07: Trabajo	0	0	0	0	0	0	0	0	0	0	65	2 296	1 234	1 317	4 912	07: Trabajo
08: Comercio	2 615	85	82	50	69	51	10	1 205	267	0	48	1 613	65	187	1 913	08: Comercio
09: Turismo	46	26	17	35	0	22	153	44	172	52	40	9	-8	52	145	09: Turismo
10: Agropecuaria	2 356	466	595	1 206	1 408	1 281	2 344	1 596	1 529	5	566	459	76	170	1 276	10: Agropecuaria
11: Pesca	0	0	0	148	132	56	129	64	56	1	4	2	5	3	15	11: Pesca
12: Energía	2 886	585	514	767	532	392	532	170	655	187	273	81	1 525	384	2 450	12: Energía
14: Industria	0	0	10	6	3	12	22	14	64	0	0	0	0	0	0	14: Industria
15: Transporte	21 357	3 498	4 893	9 160	14 015	17 040	11 095	12 237	18 954	5 380	6 676	7 070	2 984	5 374	27 483	15: Transporte
16: Comunicaciones	70	0	0	0	0	18	4	29	21	0	0	0	0	21	23	16: Comunicaciones
17: Ambiente	1 061	1 030	748	2 268	540	429	744	878	3 021	90	444	634	774	648	2 590	17: Medio Ambiente
18: Saneamiento	20 514	5 847	7 874	7 643	7 724	8 195	7 727	6 277	26 915	1 048	2 451	4 128	4 923	3 808	16 358	18: Saneamiento
19: Vivienda y Desarrollo Urbano	1 498	487	1 955	437	277	900	222	193	1 040	373	980	254	152	285	2 043	19: Vivienda y Desarrollo Urbano
20: Salud	1 072	122	397	194	656	314	1 206	1 446	2 688	39	157	443	185	324	1 147	20: Salud
21: Cultura y Deporte	4 253	1 355	1 508	912	4 431	1 016	8 394	1 440	2 504	1 142	2 166	1 419	376	1 674	6 777	21: Cultura y Deporte
22: Educación	19 389	5 427	3 436	7 789	4 438	6 352	6 190	13 246	23 613	365	2 820	9 208	10 473	8 853	31 718	22: Educación
23: Protección Social	305	58	104	114	97	189	83	191	308	26	141	86	130	179	562	23: Protección Social
24: Previsión Social	0	0	0	0	0	0	0	0	0	0	0	0	0	0	0	24: Previsión Social
<b>TOTAL GOBIERNOS LOCALES</b>	<b>86 124</b>	<b>21 030</b>	<b>23 281</b>	<b>33 170</b>	<b>37 151</b>	<b>37 788</b>	<b>40 466</b>	<b>40 661</b>	<b>86 121</b>	<b>9 766</b>	<b>19 211</b>	<b>31 415</b>	<b>26 565</b>	<b>26 537</b>	<b>113 494</b>	<b>TOTAL GOBIERNOS LOCALES</b>

1/ Gastos de todas las Municipalidades provinciales y distritales.  
Gasto Devengado: Asociado a la verificación del cumplimiento de las obligaciones, esto es la entrega del bien o prestación del servicio.  
Fuente: Ministerio de Economía y Finanzas - SIAF  
Elaboración: BCRP, Sucursal Huancayo.

ANEXO 20

**HUÁNUCO: DEPÓSITOS EN EL SISTEMA FINANCIERO**  
(Miles de nuevos soles)

ENTIDADES FINANCIERAS	2012								2013				
	MAY	JUN	JUL	AGO	SET	OCT	NOV	DIC	ENE	FEB	MAR	ABR	MAY
<b>I. BANCA MÚLTIPLE</b>	<b>250 205</b>	<b>266 738</b>	<b>261 761</b>	<b>264 200</b>	<b>272 382</b>	<b>272 823</b>	<b>283 699</b>	<b>293 817</b>	<b>304 806</b>	<b>304 859</b>	<b>333 358</b>	<b>306 981</b>	<b>306 649</b>
Crédito	95 551	98 245	93 548	97 627	95 883	97 121	103 046	111 542	109 167	106 007	134 217	113 913	116 307
Scotiabank	17 541	18 051	17 787	19 102	17 462	18 385	19 649	20 374	19 927	19 841	19 718	19 841	17 987
Continental	126 894	138 443	137 956	134 962	145 538	142 024	146 357	145 669	160 403	162 927	162 746	155 646	155 979
Mí Banco	6 817	8 393	7 959	7 951	8 345	8 241	8 605	9 093	8 305	8 441	8 354	8 454	7 520
Banco del Trabajo													
Banco Financiero	357	369	524	645	781	589	346	422	452	419	543	1 055	676
Azteca del Perú	1 489	1 487	1 638	1 568	1 627	1 575	1 636	1 707	2 042	2 192	2 230	2 251	2 327
Interbank	1 557	1 750	2 349	2 345	2 746	4 888	4 059	5 010	4 510	5 032	5 549	5 821	5 853
<b>II. EMPRESAS FINANCIERAS</b>	<b>6 574</b>	<b>6 641</b>	<b>7 072</b>	<b>7 204</b>	<b>7 949</b>	<b>7 612</b>	<b>8 412</b>	<b>8 516</b>	<b>8 294</b>	<b>8 192</b>	<b>7 916</b>	<b>7 087</b>	<b>7 403</b>
CrediScotia	4 272	4 407	4 715	4 811	5 214	5 038	5 573	5 544	5 024	4 963	4 736	4 482	4 885
Financiera TFC	-	-	-	-	-	-	-	-	-	-	-	-	-
Financiera Confianza	2 303	2 235	2 358	2 338	2 735	2 575	2 748	2 972	3 271	3 228	3 181	2 605	2 519
Financiera Efectiva	-	-	-	-	-	-	-	-	-	-	-	-	-
Financiera Edificar	-	-	-	55	-	-	91	-	-	-	-	-	-
Financiera Proempresa	-	-	-	-	-	-	-	-	-	-	-	-	-
Financiera Uno	-	-	-	-	-	-	-	-	-	-	-	-	-
<b>III. INSTITUCIONES NO BANCARIAS</b>	<b>69 082</b>	<b>67 933</b>	<b>68 466</b>	<b>69 734</b>	<b>87 333</b>	<b>73 018</b>	<b>74 110</b>	<b>76 426</b>	<b>77 193</b>	<b>76 435</b>	<b>77 186</b>	<b>77 401</b>	<b>78 328</b>
<b>Cajas Municipales</b>	<b>68 480</b>	<b>67 429</b>	<b>67 847</b>	<b>69 130</b>	<b>86 717</b>	<b>72 461</b>	<b>73 526</b>	<b>75 915</b>	<b>76 695</b>	<b>75 964</b>	<b>76 742</b>	<b>76 996</b>	<b>77 908</b>
CMAC Piura	1 581	1 686	1 595	1 960	2 444	2 280	2 262	2 586	2 297	2 457	2 713	2 410	2 400
CMAC Huancayo	19 729	19 211	19 570	19 588	35 008	20 618	21 367	22 514	23 682	23 727	23 639	23 879	24 039
CMAC Maynas	36 937	36 410	36 684	36 595	38 282	37 958	38 357	39 021	39 039	38 304	38 053	38 667	38 716
CMAC Del Santa	2 296	2 473	2 295	2 985	2 452	2 339	2 351	2 374	1 988	2 002	1 912	2 017	2 038
CMAC Arequipa	6 825	6 917	6 879	7 076	7 520	8 009	7 872	8 244	8 052	8 100	8 710	8 542	8 858
CMAC Trujillo	1 113	733	823	926	1 012	1 256	1 318	1 175	1 637	1 373	1 715	1 481	1 857
<b>Cajas Rurales</b>	<b>602</b>	<b>505</b>	<b>619</b>	<b>604</b>	<b>616</b>	<b>557</b>	<b>584</b>	<b>511</b>	<b>498</b>	<b>471</b>	<b>444</b>	<b>405</b>	<b>420</b>
Credinka	602	505	619	604	616	557	584	511	498	471	444	405	420
<b>EDPYMES</b>	<b>-</b>	<b>-</b>	<b>-</b>	<b>-</b>	<b>-</b>	<b>-</b>	<b>-</b>	<b>-</b>	<b>-</b>	<b>-</b>	<b>-</b>	<b>-</b>	<b>-</b>
Edpyme Confianza													
Edpyme Efectiva													
Edpyme Solidaridad													
Edpyme Proempresa													
<b>IV. ENTIDADES ESTATALES</b>	<b>168 785</b>	<b>168 295</b>	<b>174 718</b>	<b>179 398</b>	<b>171 958</b>	<b>181 883</b>	<b>188 178</b>	<b>201 321</b>	<b>208 737</b>	<b>300 256</b>	<b>288 676</b>	<b>298 066</b>	<b>295 092</b>
Banco de la Nación	168 785	168 295	174 718	179 398	171 958	181 883	188 178	201 321	208 737	300 256	288 676	298 066	295 092
<b>TOTAL ( I + II + III + IV )</b>	<b>494 647</b>	<b>509 607</b>	<b>512 018</b>	<b>520 536</b>	<b>539 623</b>	<b>535 336</b>	<b>554 398</b>	<b>580 080</b>	<b>599 030</b>	<b>689 742</b>	<b>707 136</b>	<b>689 535</b>	<b>687 472</b>
<b>En Moneda Nacional (M/N)</b>	<b>419 697</b>	<b>426 073</b>	<b>437 304</b>	<b>446 303</b>	<b>467 373</b>	<b>462 647</b>	<b>481 608</b>	<b>509 759</b>	<b>525 341</b>	<b>618 850</b>	<b>626 367</b>	<b>614 569</b>	<b>613 562</b>
<b>En Moneda Extranjera (M/E)</b>	<b>74 950</b>	<b>83 534</b>	<b>74 714</b>	<b>74 233</b>	<b>72 251</b>	<b>72 690</b>	<b>72 791</b>	<b>70 321</b>	<b>73 689</b>	<b>70 892</b>	<b>80 769</b>	<b>74 966</b>	<b>73 910</b>

Fuente: Superintendencia de Banca y Seguros (SBS).

Elaboración: BCRP, Sucursal Huancayo.

ANEXO 21

HUÁNUCO: DEPÓSITOS DEL SISTEMA FINANCIERO, POR PRINCIPALES PROVINCIAS - MAYO 2013  
(Miles de nuevos soles)

ENTIDADES FINANCIERAS	DEPÓSITOS						TOTAL DEPÓSITOS		
	HUÁNUCO			LEONCIO PRADO			HUÁNUCO		
	M/N	M/E	TOTAL	M/N	M/E	TOTAL	M/N	M/E	TOTAL
<b>I. BANCA MÚLTIPLE</b>	<b>192 008</b>	<b>53 627</b>	<b>245 635</b>	<b>49 227</b>	<b>11 787</b>	<b>61 014</b>	<b>241 235</b>	<b>65 414</b>	<b>306 649</b>
Crédito	61 498	21 165	82 663	27 108	6 535	33 643	88 606	27 700	116 307
Scotiabank	13 139	4 848	17 987	0	0	0	13 139	4 848	17 987
Continental	103 187	25 442	128 628	22 099	5 251	27 351	125 286	30 693	155 979
Mi Banco	6 629	890	7 520				6 629	890	7 520
Financiero 1/	676	1	676	0	0	0	676	1	676
Azteca del Perú 2/	2 307	0	2 307	20	0	20	2 327	0	2 327
Interbank 3/	4 571	1 282	5 853				4 571	1 282	5 853
<b>II. EMPRESAS FINANCIERAS</b>	<b>5 714</b>	<b>475</b>	<b>6 189</b>	<b>1 081</b>	<b>134</b>	<b>1 215</b>	<b>6 795</b>	<b>609</b>	<b>7 403</b>
CrediScotia 4/	4 039	424	4 463	316	106	422	4 354	530	4 885
Financiera TFC 5/	0	0	0	0	0	0	0	0	0
Financiera Confianza 6/	1 675	51	1 726	765	28	793	2 440	79	2 519
Financiera Efectiva 7/	0	0	0	0	0	0	0	0	0
Financiera Edificar 8/	0	0	0				0	0	0
Financiera Proempresa 9/	0	0	0				0	0	0
Financiera Uno 10/	0	0	0				0	0	0
<b>III. INSTITUCIONES NO BANCARIAS</b>	<b>51 484</b>	<b>4 709</b>	<b>56 192</b>	<b>21 097</b>	<b>1 039</b>	<b>22 136</b>	<b>72 580</b>	<b>5 748</b>	<b>78 328</b>
<b>CAJAS MUNICIPALES</b>	<b>51 173</b>	<b>4 620</b>	<b>55 794</b>	<b>21 075</b>	<b>1 039</b>	<b>22 114</b>	<b>72 248</b>	<b>5 660</b>	<b>77 908</b>
CMAC Piura 11/	579	43	622	1 553	225	1 778	2 132	268	2 400
CMAC Huancayo	16 758	983	17 741	6 023	275	6 298	22 780	1 258	24 039
CMAC Maynas	25 789	3 131	28 920	9 334	463	9 796	35 123	3 593	38 716
CMAC Del Santa 12/	1 008	158	1 166	852	21	873	1 860	178	2 038
CMAC Arequipa 13/	5 546	272	5 818	2 984	56	3 040	8 530	328	8 858
CMAC Trujillo 14/	1 494	34	1 527	329	0	329	1 823	34	1 857
<b>CAJAS RURALES</b>	<b>310</b>	<b>88</b>	<b>399</b>	<b>22</b>	<b>0</b>	<b>22</b>	<b>332</b>	<b>88</b>	<b>420</b>
Credinka 15/	310	88	399	22	0	22	332	88	420
<b>EDPYMES</b>	<b>0</b>	<b>0</b>	<b>0</b>	<b>0</b>	<b>0</b>	<b>0</b>	<b>0</b>	<b>0</b>	<b>0</b>
Edpyme Solidaridad 16/	0	0	0	0	0	0	0	0	0
<b>IV. ENTIDADES ESTATALES</b>	<b>200 370</b>	<b>1 933</b>	<b>202 303</b>	<b>54 044</b>	<b>206</b>	<b>54 250</b>	<b>292 952</b>	<b>2 140</b>	<b>295 092</b>
Banco de la Nación	200 370	1 933	202 303	54 044	206	54 250	292 952	2 140	295 092
<b>TOTAL ( I + II + III + IV )</b>	<b>449 575</b>	<b>60 744</b>	<b>510 319</b>	<b>125 448</b>	<b>13 166</b>	<b>138 614</b>	<b>613 562</b>	<b>73 910</b>	<b>687 472</b>

1/ Banco Financiero a partir de marzo de 2009.

2/ Azteca del Perú, a partir de febrero de 2008.

3/ Interbank a partir de enero 2012

4/ CrediScotia a partir de enero de 2009, antes Banco de Trabajo.

5/ Financiera TFC a partir de agosto de 2008.

6/ Financiera Confianza a partir de setiembre de 2009.

7/ Financiera Efectiva a partir de abril de 2010, antes Edpyme Efectiva

8/ Financiera Edificar a partir de junio de 2011

9/ Financiera Proempresa a partir de agosto 2012, antes Pyme Proempresa.

10/ Financiera Uno a partir de diciembre 2012

11/ CMAC Piura a partir de julio de 2008.

12/ CMAC del Santa a partir de agosto de 2008.

13/ CMAC Arequipa a partir de octubre 2008.

14/ CMAC Trujillo a partir de julio 2011.

15/ Credinka a partir de marzo de 2009.

16/ Pyme Solidaridad a partir de octubre de 2009.

Fuente: SUPERINTENDENCIA DE BANCA Y SEGUROS.

Elaboración: BCRP, Sucursal Huancayo.

ANEXO 22

HUÁNUCO: CRÉDITO DEL SISTEMA FINANCIERO AL SECTOR PRIVADO

(Miles de nuevos soles)

ENTIDADES FINANCIERAS	2012								2013				
	MAY	JUN	JUL	AGO	SET	OCT	NOV	DIC	ENE	FEB	MAR	ABR	MAY
<b>I. BANCA MÚLTIPLE</b>	<b>472 513</b>	<b>483 820</b>	<b>485 905</b>	<b>490 484</b>	<b>499 107</b>	<b>502 967</b>	<b>518 248</b>	<b>517 302</b>	<b>522 245</b>	<b>533 323</b>	<b>548 742</b>	<b>559 100</b>	<b>567 195</b>
Crédito	197 283	203 565	208 876	210 351	212 611	213 811	219 180	222 048	223 341	223 050	229 953	232 045	239 594
Scotiabank	28 371	28 613	29 933	31 595	32 866	36 178	39 545	40 803	42 529	44 140	46 189	47 613	49 984
Continental	203 087	207 200	202 384	203 836	208 196	206 133	210 909	204 059	207 109	213 620	219 910	220 952	221 663
Mi Banco	39 208	39 849	39 421	38 878	38 828	38 952	39 837	40 560	38 588	39 650	38 505	38 784	38 134
Banco del Trabajo													
Financiero	365	370	537	531	795	1 146	1 149	1 442	1 669	1 898	2 053	6 583	2 452
Azteca del Perú	2 839	2 967	3 157	3 350	3 478	3 572	3 688	4 004	4 065	4 231	4 352	4 432	5 245
Interbank	1 360	1 255	1 598	1 942	2 333	3 174	3 939	4 387	4 944	6 735	7 780	8 691	10 123
<b>II. EMPRESAS FINANCIERAS</b>	<b>125 363</b>	<b>127 309</b>	<b>130 829</b>	<b>136 683</b>	<b>140 623</b>	<b>143 928</b>	<b>147 469</b>	<b>151 092</b>	<b>150 537</b>	<b>147 086</b>	<b>145 313</b>	<b>146 525</b>	<b>147 442</b>
CrediScotia	81 389	82 226	84 334	86 242	88 405	90 301	91 734	92 970	91 636	89 322	86 435	84 346	82 762
Financiera TFC	4 643	4 596	4 477	4 405	4 394	4 287	4 165	4 359	4 241	750	-	-	-
Financiera Confianza	22 739	23 071	23 472	23 277	23 682	24 119	24 407	24 513	24 411	25 328	25 788	27 204	27 337
Financiera Efectiva	5 639	5 563	5 615	5 500	5 480	5 521	5 599	6 121	6 012	6 116	6 445	6 988	7 874
Financiera Edificar	10 953	11 853	12 930	13 635	14 966	15 858	17 754	19 140	19 891	21 065	21 923	22 746	23 620
Financiera Proempresa				3 624	3 696	3 843	3 810	3 888	3 865	3 680	3 496	3 678	3 743
Financiera Uno								101	481	826	1 226	1 563	2 106
<b>III. INSTITUCIONES NO BANCARIAS</b>	<b>236 486</b>	<b>238 431</b>	<b>240 828</b>	<b>242 015</b>	<b>252 622</b>	<b>250 379</b>	<b>254 510</b>	<b>254 915</b>	<b>255 085</b>	<b>258 010</b>	<b>258 787</b>	<b>265 720</b>	<b>270 116</b>
<b>Cajas Municipales</b>	<b>208 022</b>	<b>210 198</b>	<b>213 208</b>	<b>217 772</b>	<b>228 846</b>	<b>226 917</b>	<b>231 647</b>	<b>233 620</b>	<b>234 709</b>	<b>238 605</b>	<b>240 304</b>	<b>248 050</b>	<b>253 034</b>
CMAC Piura	18 299	18 489	18 583	18 824	19 483	19 762	20 535	20 580	20 256	20 901	21 943	23 039	24 151
CMAC Huancayo	67 992	69 640	70 964	71 984	79 255	74 834	76 450	78 341	78 997	80 555	79 967	83 845	84 692
CMAC Maynas	47 512	46 752	46 559	47 291	47 962	47 865	48 063	47 268	46 970	46 401	46 210	47 768	48 230
CMAC Del Santa	19 385	19 374	19 614	20 256	20 109	20 007	20 211	20 056	19 373	19 456	19 078	18 995	18 780
CMAC Arequipa	39 224	39 581	40 228	41 281	43 101	44 150	45 131	45 856	46 209	47 145	48 234	49 032	51 080
CMAC Trujillo	15 612	16 362	17 259	18 136	18 935	20 299	21 257	21 518	22 906	24 146	24 872	25 370	26 101
<b>Cajas Rurales</b>	<b>7 612</b>	<b>7 108</b>	<b>6 727</b>	<b>6 343</b>	<b>5 978</b>	<b>5 689</b>	<b>5 437</b>	<b>5 070</b>	<b>4 920</b>	<b>4 731</b>	<b>4 386</b>	<b>4 125</b>	<b>3 677</b>
Credinka	7 612	7 108	6 727	6 343	5 978	5 689	5 437	5 070	4 920	4 731	4 386	4 125	3 677
<b>EDPYMES</b>	<b>20 852</b>	<b>21 125</b>	<b>20 893</b>	<b>17 900</b>	<b>17 798</b>	<b>17 772</b>	<b>17 427</b>	<b>16 224</b>	<b>15 457</b>	<b>14 674</b>	<b>14 097</b>	<b>13 545</b>	<b>13 406</b>
Edpyme Confianza													
Edpyme Efectiva													
Edpyme Solidaridad	18 041	18 085	17 572	17 900	17 798	17 772	17 427	16 224	15 457	14 674	14 097	13 545	13 406
Edpyme Proempresa	2 812	3 040	3 322										
<b>IV. ENTIDADES ESTATALES</b>	<b>70 094</b>	<b>69 779</b>	<b>71 649</b>	<b>71 661</b>	<b>70 924</b>	<b>70 423</b>	<b>71 170</b>	<b>71 952</b>	<b>71 917</b>	<b>67 476</b>	<b>68 155</b>	<b>69 979</b>	<b>70 927</b>
Banco de la Nación	70 094	69 779	71 649	71 661	70 924	70 423	71 170	71 952	71 917	67 476	68 155	69 979	70 927
<b>TOTAL (I + II + III + IV)</b>	<b>904 456</b>	<b>919 339</b>	<b>929 211</b>	<b>940 843</b>	<b>963 276</b>	<b>967 696</b>	<b>991 397</b>	<b>995 260</b>	<b>999 784</b>	<b>1 005 896</b>	<b>1 020 998</b>	<b>1 041 324</b>	<b>1 055 679</b>

Fuente: Superintendencia de Banca y Seguros (SBS).

Elaboración: BCRP, Sucursal Huancayo.

ANEXO 23

HUÁNUCO: CRÉDITOS DEL SISTEMA FINANCIERO, POR PRINCIPALES PROVINCIAS - MAYO 2013  
(Miles de nuevos soles)

ENTIDADES FINANCIERAS	COLOCACIONES						TOTAL COLOCACIONES		
	HUÁNUCO			LEONCIO PRADO			HUÁNUCO		
	M/N	M/E	TOTAL	M/N	M/E	TOTAL	M/N	M/E	TOTAL
<b>I. BANCA MÚLTIPLE</b>	<b>367 076</b>	<b>79 583</b>	<b>446 659</b>	<b>91 653</b>	<b>28 883</b>	<b>120 536</b>	<b>458 729</b>	<b>108 466</b>	<b>567 195</b>
Crédito	166 591	22 185	188 776	45 891	4 928	50 818	212 482	27 112	239 594
Scotiabank	43 183	6 801	49 984				43 183	6 801	49 984
Continental	102 900	49 749	152 649	45 058	23 955	69 014	147 959	73 704	221 663
Mi Banco	37 381	752	38 134				37 381	752	38 134
Financiero 1/	2 449	3	2 452	0	0	0	2 449	3	2 452
Azteca del Perú 2/	4 542	0	4 542	703	0	703	5 245	0	5 245
Interbank 3/	10 029	94	10 123				10 029	94	10 123
<b>II. EMPRESAS FINANCIERAS</b>	<b>108 016</b>	<b>0</b>	<b>108 016</b>	<b>38 738</b>	<b>688</b>	<b>39 426</b>	<b>146 754</b>	<b>688</b>	<b>147 442</b>
CrediScotia 4/	55 870	0	55 870	26 204	688	26 892	82 074	688	82 762
Financiera TFC 5/	0	0	0	0	0	0	0	0	0
Financiera Confianza 6/	17 542	0	17 542	9 795	0	9 795	27 337	0	27 337
Financiera Efectiva 7/	5 134	0	5 134	2 739	0	2 739	7 874	0	7 874
Financiera Edificar 8/	23 620	0	23 620				23 620	0	23 620
Financiera Proempresa 9/	3 743	0	3 743				3 743	0	3 743
Financiera Uno 10/	2 106	0	2 106				2 106	0	2 106
<b>III. INSTITUCIONES NO BANCARIAS</b>	<b>152 454</b>	<b>8 507</b>	<b>160 960</b>	<b>107 760</b>	<b>1 396</b>	<b>109 156</b>	<b>260 214</b>	<b>9 902</b>	<b>270 116</b>
<b>CAJAS MUNICIPALES</b>	<b>141 691</b>	<b>8 507</b>	<b>150 198</b>	<b>101 441</b>	<b>1 396</b>	<b>102 836</b>	<b>243 132</b>	<b>9 902</b>	<b>253 034</b>
CMAC Piura 11/	7 461	0	7 461	16 690	0	16 690	24 151	0	24 151
CMAC Huancayo	53 644	1 551	55 195	29 482	15	29 497	83 126	1 566	84 692
CMAC Maynas	24 754	5 491	30 244	17 069	917	17 986	41 823	6 407	48 230
CMAC Del Santa 12/	8 541	0	8 541	10 239	0	10 239	18 780	0	18 780
CMAC Arequipa 13/	27 805	1 396	29 200	21 416	464	21 880	49 221	1 859	51 080
CMAC Trujillo 14/	19 486	70	19 556	6 545	0	6 545	26 031	70	26 101
<b>CAJAS RURALES</b>	<b>3 208</b>	<b>0</b>	<b>3 208</b>	<b>469</b>	<b>0</b>	<b>469</b>	<b>3 677</b>	<b>0</b>	<b>3 677</b>
Credinka 15/	3 208	0	3 208	469	0	469	3 677	0	3 677
<b>EDPYMES</b>	<b>7 555</b>	<b>0</b>	<b>7 555</b>	<b>5 851</b>	<b>0</b>	<b>5 851</b>	<b>13 406</b>	<b>0</b>	<b>13 406</b>
Edpyme Solidaridad 16/	7 555	0	7 555	5 851	0	5 851	13 406	0	13 406
<b>IV. ENTIDADES ESTATALES</b>	<b>70 927</b>	<b>0</b>	<b>70 927</b>	<b>0</b>	<b>0</b>	<b>0</b>	<b>70 927</b>	<b>0</b>	<b>70 927</b>
Banco de la Nación	70 927	0	70 927	0	0	0	70 927	0	70 927
<b>TOTAL ( I + II + III + IV )</b>	<b>698 472</b>	<b>88 090</b>	<b>786 562</b>	<b>238 151</b>	<b>30 966</b>	<b>269 117</b>	<b>936 623</b>	<b>119 056</b>	<b>1 055 679</b>

1/ Banco Financiero a partir de marzo de 2009.

2/ Azteca del Perú, a partir de febrero de 2008.

3/ Interbank a partir de enero 2012

4/ CrediScotia a partir de enero de 2009, antes Banco de Trabajo.

5/ Financiera TFC a partir de agosto de 2008.

6/ Financiera Confianza a partir de setiembre de 2009.

7/ Financiera Efectiva a partir de abril de 2010, antes Edpyme Efectiva

8/ Financiera Edificar a partir de junio de 2011

9/ Financiera Proempresa a partir de agosto 2012, antes Pyme Proempresa.

10/ Financiera Uno a partir de diciembre 2012

11/ CMAC Piura a partir de julio de 2008.

12/ CMAC del Santa a partir de agosto de 2008.

13/ CMAC Arequipa a partir de octubre 2008.

14/ CMAC Trujillo a partir de julio 2011.

15/ Credinka a partir de marzo de 2009.

16/ Pyme Solidaridad a partir de octubre de 2009.

**Fuente:** SUPERINTENDENCIA DE BANCA Y SEGUROS.

**Elaboración:** BCRP, Sucursal Huancayo.

**ANEXO 24**

**HUÁNUCO: CARTERA PESADA DEL SISTEMA FINANCIERO**  
(En variaciones porcentuales)

ENTIDADES FINANCIERAS	2012								2013				
	MAY	JUN	JUL	AGO	SET	OCT	NOV	DIC	ENE	FEB	MAR	ABR	MAY 2/
<b>I. BANCA MÚLTIPLE</b>	2,5	2,8	3,2	3,1	2,8	3,3	3,4	3,0	2,8	2,8	3,2	3,1	3,1
<b>II. EMPRESAS FINANCIERAS</b>	2,4	2,7	3,0	3,1	2,9	3,2	3,0	3,0	3,3	3,3	3,6	3,8	3,8
<b>III. INSTITUCIONES NO BANCARIAS</b>													
Cajas Municipales	3,4	3,5	3,7	3,7	3,7	3,6	3,7	3,5	3,8	3,9	4,1	4,2	4,2
Cajas Rurales	18,4	18,7	20,2	22,3	23,2	24,6	26,7	26,0	27,5	29,2	29,7	31,0	31,0
Edpymes	4,2	4,7	5,1	6,1	6,7	7,3	8,0	4,3	4,3	6,7	7,9	9,0	9,0
<b>IV. ENTIDADES ESTATALES</b>													
Banco de la Nación 1/	0,9	1,0	1,0	1,0	1,1	1,0	1,0	1,0	1,0	1,1	1,0	1,0	1,0
<b>TOTAL</b>	<b>2,8</b>	<b>3,0</b>	<b>3,3</b>	<b>3,3</b>	<b>3,1</b>	<b>3,4</b>	<b>3,5</b>	<b>3,1</b>	<b>3,2</b>	<b>3,2</b>	<b>3,5</b>	<b>3,5</b>	<b>3,5</b>

1/ Sólo considera los créditos de consumo e hipotecario

2/ Preliminar

Fuente: Hasta noviembre de 2007, empresas financieras del departamento.

A partir de diciembre de 2007, Superintendencia de Banca y Seguros (SBS).

Elaboración: BCRP, Sucursal Huancayo.

## VIII. FICHA TÉCNICA

### Metodología del Cálculo del Indicador de Actividad Económica Regional de Huánuco

El Indicador de Actividad Económica Regional es un indicador parcial de corto plazo, que busca medir el desenvolvimiento de la economía regional, a partir de la evolución de la actividad de los principales sectores. Los sectores considerados representan el 45,9 por ciento del Valor Agregado Bruto del departamento, publicado por el INEI.

El indicador regional, se obtiene mediante la agregación ponderada de los índices sectoriales, utilizando como factor de ponderación la estructura porcentual anual del año 2007, elaborado por el INEI.

$$\text{Indicador Regional} = \sum_{i=1}^n I_{\text{sector } i(t)} * w_i$$

$I_i$  = Índice del sector  $i$  en el período (mes)  $t$

$n$  = Número de sectores que componen el índice

$w_i$  = Peso relativo ponderado del sector  $i$  en base a su contribución al PBI departamental 2007.

Lo sectores que incluye el indicador son: agropecuario, minería, manufactura, electricidad, construcción, servicios gubernamentales y servicios financieros.

El índice de los sectores agropecuario, minería, manufactura y electricidad se calcula en base al Valor Bruto de Producción, de la siguiente manera:

$$\text{Indice sector } i = \left[ \frac{VBP_{it}}{VBP_i \text{ prom. 2007}} \right] * 100$$

Donde:

$i$  = Sector analizado

$VBP_{it}$  = Valor Bruto de la Producción del sector  $i$  del mes  $t$  a precios de 1994.

$VBP_{\text{prom } i \text{ 2007}}$  = Valor Bruto de Producción promedio 2007 del sector  $i$  a precios de 1994.

#### Características del procedimiento:

- a) La clasificación de los sectores productivos se basa en la Clasificación Industrial Internacional Uniforme (CIIU-Revisión 3).
- b) Las fuentes de la información sectorial son:
  - Para los sectores agropecuario y minería, los respectivos ministerios sectoriales.
  - Para el sector manufactura, son a partir de encuestas directas aplicadas a empresas representativas de las principales ramas industriales.
  - Para el sector electricidad, la fuente es el Organismo Supervisor de la Inversión en Energía y Minería (Osinergmin).
  - Para el sector construcción, la fuente es la empresa Cemento Andino.
  - Para los sectores servicios gubernamentales y servicios financieros, las fuentes son el Ministerio de Economía y Finanzas (Sistema Integrado de Administración Financiera del Sector Público SIAF-SP) y la Superintendencia de Banca, Seguros y AFP, respectivamente.
- c) El valor bruto de producción (VBP) de los sectores agropecuario, minería, y electricidad, se obtiene de la aplicación de los precios del año base (1994), a los volúmenes de producción de los sectores respectivos. Los precios del año base, son los utilizados por la Dirección Nacional de Cuentas Nacionales del INEI.
- d) El VBP del sector construcción se estima de manera indirecta y se utiliza como información básica los despachos de cemento.
- e) El VBP del sector servicios gubernamentales se calcula a partir del gasto en *Remuneraciones* y compra de *Bienes* y

*Servicios* del Gobierno Regional, que se deflactan a precios del año 1994, utilizando el IPC e IPM, respectivamente. La fuente es el Ministerio de Economía y Finanzas.

- f) El VBP del sector Servicios Financieros se calcula a partir de la sumatoria de los saldos de intermediación (créditos directos y depósitos) de las instituciones financieras que operan en el departamento, deflactados a precios de 1994, utilizando el IPC.

**ESTRUCTURA  
INDICADOR REGIONAL**

Sectores	Ponderación 2007
Agropecuario	24,0
Minería	4,1
Construcción	2,6
Servicios Gubernamentales	12,8
Servicios Financieros 3/	1,8
<b>TOTAL</b>	<b>45,3</b>

**Nota:** Para el caso del sector servicios financieros, se considera el peso del sector a nivel nacional