



Huánuco: Síntesis de Actividad Económica - Octubre 2014 -

Departamento de Estudios Económicos
Sucursal Huancayo

Viernes, 09 de enero 2015

El Banco Central de Reserva del Perú (BCRP) ha considerado presentar un conjunto de indicadores sectoriales de actividad económica con la finalidad de poder realizar el seguimiento del desempeño de la economía departamental. Para el sector real, se ha utilizado el Valor Bruto de Producción a precios del año 2007 para los sectores disponibles. Cabe señalar que a partir de enero 2014, el Instituto Nacional de Estadística (INEI) ha realizado el cambio de año base (de 1994 a 2007) para la construcción del Producto Bruto Interno (PBI) nacional, estando en elaboración la desagregación departamental. En la medida que se publique referida información, el BCRP volvería a elaborar para cada departamento un indicador agregado de actividad económica.

Durante octubre, el sector minero se expandió en 6,7 por ciento ante la mayor producción de plomo, plata y zinc; de forma similar, la producción agropecuaria creció en 11,7 por ciento, ante la mayor oferta de las actividades agrícola y pecuaria.

Actividad Primaria

- El **sector agropecuario** se incrementó en 11,7 por ciento interanual durante octubre, debido a la mayor oferta de los sub sectores agrícola (16,7 por ciento) y pecuario (0,6 por ciento). Entre enero y octubre, el sector creció 2,6 por ciento, sustentado en el aumento de la parte agrícola (5,3 por ciento).
- La **actividad minera** se expandió por segundo mes consecutivo, luego de la caída en más de 20 por ciento en agosto pasado, creciendo en el mes 6,7 por ciento, debido a la mayor producción de plomo, zinc y plata; mientras que entre enero y octubre se contrajo en 8,0 por ciento, influenciado principalmente por la menor producción de enero (-45,0 por ciento), abril (-40,3 por ciento) y agosto (-23,1 por ciento).

Crecimiento de la producción agropecuaria 1/ (Var.% real respecto a similar mes del año anterior)

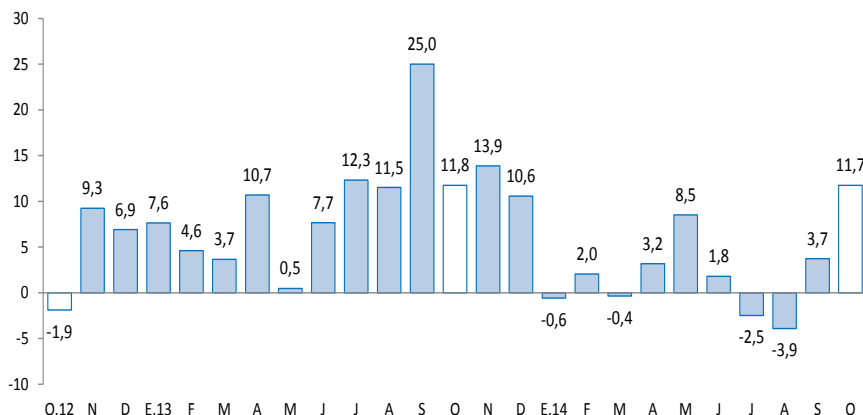

1/ A precios de 2007
Fuente: Ministerio de Agricultura y Riego

Crecimiento de la producción minera 1/ (Var.% real respecto a similar mes del año anterior)

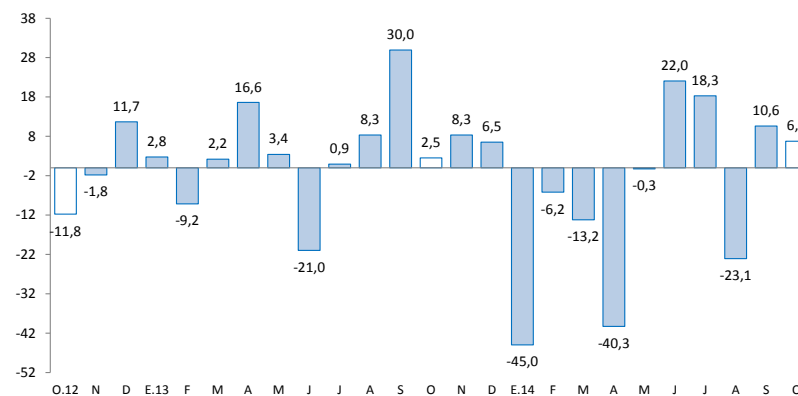

1/ A precios de 2007
Fuente: MINEM

En octubre, destacó el incremento del crédito directo total (13,1 por ciento); crédito de consumo (22,6 por ciento); crédito hipotecario (16,3 por ciento); la inversión pública (14,2 por ciento); los despachos de cemento (27,6 por ciento); los arribos a los establecimientos de hospedaje (0,9 por ciento); y el empleo formal en las empresas privadas formales de 10 y más trabajadores (3,3 por ciento).

- En octubre, los **despachos de cemento** aumentaron en 27,6 por ciento, respecto a similar mes del año 2013, sustentado por el dinamismo de la inversión privada y el aumento por sexto mes consecutivo de la inversión pública, principalmente en el Gobierno Regional (43,4 por ciento) y las municipalidades (10,5 por ciento). Entre enero y octubre, creció 5,7 por ciento.
- Los **arribos a los establecimientos de hospedaje** siguió mostrando resultados positivos luego de crecer 0,9 por ciento en el mes, ante la mayor afluencia de turistas nacionales, explicado por las mayores visitas hacia las provincias de Huánuco y Leoncio Prado (Tingo María). En el periodo enero - octubre, los arribos aumentaron 9,6 por ciento interanual.
- El **empleo formal** en las empresas privadas formales de más de 10 trabajadores en la ciudad de Huánuco se incrementó en 3,3 por ciento al término del mes, explicado por la mayor demanda en las ramas de transporte, almacenes y comunicaciones (2,0 por ciento), y servicios (5,7 por ciento). Entre enero y octubre, creció 2,3 por ciento.
- El **crédito directo total** en la región (S/. 1 263,3 millones) creció 13,1 por ciento en octubre, con respecto a igual mes de 2013, ante los mayores montos colocados por la banca múltiple, instituciones no bancarias, Agrobanco y el Banco de la Nación. De otro lado, según tipo, aumentaron en los orientados a personas (20,9 por ciento) y los destinados a empresas (8,6 por ciento).
- La **inversión pública** del mes (S/. 78,8 millones) se expandió 14,2 por ciento interanual, ante los mayores montos devengados en el Gobierno Regional y las municipalidades. Entre enero y octubre, sumó S/. 574,8 millones, lo que representó un incremento de 5,7 por ciento interanual, ante los incrementos en los gobiernos Nacional y Regional. Entre enero y octubre los tres proyectos con mayor monto ejecutado fueron: “Mejoramiento de la capacidad resolutoria de los servicios de salud del hospital regional Hermilio Valdizán de Huánuco-Nivel III-1” con un gasto de S/. 19,5 millones; la “Rehabilitación y remodelación de la infraestructura educativa y equipamiento de la institución educativa Juan José Crespo y Castillo, Ambo, provincia de Ambo” con un gasto de S/. 15,5 millones; y la “Instalación del sistema integral de agua potable y alcantarillado del centro poblado de Puerto Súngaro, distrito de Puerto Inca”, con un gasto de S/. 9,6 millones.

Otros indicadores de actividad económica

(Variación % respecto a similar mes del año anterior)

	May.14	Jun.14	Jul.14	Ago.14	Set.14	Oct.14
Despachos de cemento 1/	↑ 35,6	↑ 36,0	↑ 45,0	↑ 48,6	↑ 44,1	↑ 27,6
Arribos a los establecimientos de hospedaje	↑ 21,7	↑ 3,7	↑ 18,4	↑ 4,4	↑ 7,4	↑ 0,9
Empleo formal urbano 2/	↑ 2,4	↑ 4,9	↑ 3,9	↓ -0,3	↑ 3,2	↑ 3,3
Crédito total 3/	↑ 13,0	↑ 13,2	↑ 13,3	↑ 14,3	↑ 14,3	↑ 13,1
Crédito de consumo 3/	↑ 25,4	↑ 24,4	↑ 24,3	↑ 23,1	↑ 23,2	↑ 22,6
Crédito hipotecario 3/	↑ 8,1	↑ 10,0	↑ 11,5	↑ 13,8	↑ 14,5	↑ 16,3
Inversión pública 1/	↑ 22,9	↑ 6,3	↑ 8,3	↑ 79,6	↑ 43,4	↑ 14,2

1/ En términos reales.

2/ En empresas de 10 a más trabajadores situadas en la ciudad de Huánuco.

3/ En términos nominales.

Fuentes: BCRP - Sucursal Huancayo, UNACEM, MINCETUR, MTPE, SBS y MEF.

En lo que va del año, la inversión minera en Huánuco alcanzó US\$ 16 millones, inferior en 25,5 por ciento respecto de igual periodo de 2013, debido al menor gasto de la empresa minera Raura.

- La empresa **Odebrecht** está a cargo de la construcción de la **Central Hidroeléctrica Chaglla**. Este proyecto se desarrolla con una inversión estimada en US\$ 1 247 millones, cuya potencia instalada será de 456 MW y 2 749,2 Gwh / año, y será alimentada por las aguas del río Huallaga, que serán embalsadas a aproximadamente 30 Km aguas arriba del centro poblado Cayumba (a 50 Km de Tingo María). Al séptimo mes de 2014 se calculó que la obra contaba con un avance físico de más de 70 por ciento, por lo cual existe ahora la posibilidad de adelantar el inicio de generación eléctrica. Inicialmente se calculó el inicio de operaciones para el 2016 y ahora es muy posible que se adelante al 2015. Se calcula que al término de noviembre 2013 la empresa empleó, de forma directa, a 2 138 personas.
- En electricidad, la Empresa Hidroeléctrica Marañón S.R.L ejecuta la **Central Hidroeléctrica Marañón**, ubicada las provincias de Huamalíes y Dos de Mayo, distritos de Llata y Jacas Grande. Se estima una potencia de 88,0 MWh y según OSINERGMIN las obras cuentan con un avance físico de 23 por ciento, su inversión aproximada es de US\$ 183,9 millones y entraría en operaciones a finales de 2016.
- En electricidad, a mediados de 2014 la empresa Odebrecht compró, a la empresa Volcan Compañía Minera, los derechos del **proyecto Hidroeléctrico Belo Horizonte**, pagando US\$ 31,5 millones por ello. Se prevé una inversión de US\$ 389,2 millones, en una planta que tendrá una potencia instalada de 180 MWh. Con el cronograma de obras ya aprobado, su construcción debería empezar en diciembre de 2014 y entraría en operaciones a fines de 2017 o inicios de 2018.
- En electricidad, un total de US\$ 505 millones invertirá la empresa Generación Andina y su socio británico Union Energy Group, perteneciente al holding británico Unión Group, en diversos proyectos hidroenergéticos en el Valle del Monzón, provincia de Huamalíes, agrupados en el denominado **complejo hidroeléctrico El Carmen**. Este complejo consta de seis centrales hidroeléctricas que en conjunto producirán 55,2 megavatios: Chaupiyacu, 8 de Octubre, El Carmen, Muchcapata, Nueva Esperanza y Pan de Azúcar. De los seis proyectos, la Central Hidroeléctrica El Carmen y 8 de Octubre, demandarían US\$ 15,7 millones y US\$ 50,3 millones, respectivamente.
- En construcción, la constructora e inmobiliaria **Agencia de Servicios Múltiples Marítima S.A.C.** (AGESERMA), invertirá alrededor de US\$ 5,5 millones en la edificación de dos edificios, de 50 a 60 departamentos, en la ciudad de Huánuco, zona de Calicanto. El proyecto denominado “Residencial Templo IV” es el cuarto proyecto inmobiliario de la empresa en Huánuco y se espera esté concluido a finales de 2014 o primeros meses de 2015.
- En comercio, el grupo Falabella inauguró su centro comercial **Open Plaza Huánuco** en diciembre de 2014, con sus tiendas Saga Falabella y Tottus. El complejo se construyó en un terreno de 7,5 mil metros cuadrados y habría demandado una inversión de aproximadamente S/. 103 millones . El nuevo centro comercial es el segundo después de Real Plaza Huánuco y permitió generar alrededor de 1 200 empleos durante su construcción. Se prevé que para mayo de 2015 cuente con 30 nuevos negocios, además que durante su operación genere 600 empleos directos e impulse el desarrollo de importantes cadenas productivas.

El sector agropecuario creció en el mes 11,7 por ciento ante la mayor actividad agrícola y pecuaria; mientras que entre enero y octubre aumentó en 2,6 por ciento, explicado por el resultado favorable de la parte agrícola.

Producción de principales productos agropecuarios 1/

(Miles de toneladas)

Subsectores	Estructura Porcentual 2012 /2	Octubre			Enero - Octubre		
		2 013	2 014	Var. %	2 013	2 014	Var. %
AGRÍCOLA	77,0			16,7			5,3
Orientada al mercado interno 2/	71,2			15,9			5,1
Papa Blanca	18,0	35,4	48,2	35,9	299,3	331,0	10,6
Papa Amarilla+Color	26,2	16,7	19,2	15,1	155,2	166,7	7,4
Plátano	5,4	12,8	15,6	22,0	126,1	152,6	21,0
Yuca	1,9	5,1	4,3	-15,3	48,8	47,7	-2,1
Arroz Cáscara	2,9	1,4	1,6	12,8	25,8	24,6	-4,5
Olluco	1,1	0,0	0,0	-100,0	18,1	20,9	15,8
Arveja Grano Verde	1,5	3,1	2,9	-8,1	23,8	20,8	-12,9
Maíz Amiláceo	2,5	0,0	0,0	-	19,6	18,9	-3,5
Orientada al mercado externo y agroindustria 2/	5,7			42,4			8,3
Maíz A. Duro	2,7	1,0	1,1	3,1	31,1	26,5	-14,6
Café	1,6	0,0	0,0	-28,1	2,8	3,4	21,0
Cacao	1,4	0,1	0,3	90,2	2,5	3,3	31,5
PECUARIO	23,0			0,6			-5,0
Carne de vacuno 3/	12,5	1,6	1,7	3,1	16,2	15,0	-7,2
Carne de ave 3/	0,6	0,2	0,2	2,2	1,3	1,3	-1,6
Carne de ovino 3/	1,4	0,1	0,1	0,0	1,3	1,2	-3,9
Leche	4,1	3,1	2,8	-8,3	32,9	30,6	-7,1
SECTOR AGROPECUARIO	100,0			11,7			2,6

La mayor producción en el mes del **subsector agrícola** (16,7 por ciento), se sustentó en el aumento de la oferta con destino al mercado interno (15,9 por ciento) y del dirigido al mercado externo y agroindustria (42,4 por ciento); sobresaliendo en el primero, los incrementos en papa blanca y amarilla, plátano y arroz cáscara; mientras que en el segundo, el resultado positivo se debió principalmente a cacao y maíz amarillo duro. Respecto a cacao, se explicó por el ingreso de mayores áreas de crecimiento a producción; y en maíz amarillo duro, por las mayores siembras ejecutadas durante mayo y junio. Entre enero y octubre, la parte agrícola creció 5,3 por ciento, ante la mayor oferta hacia el mercado interno (5,1 por ciento) y al mercado externo y agroindustria (8,3 por ciento); destacando en el primer caso, los incrementos en plátano, olluco, papa blanca y amarilla; mientras que en el segundo se relacionó a café y cacao.

La producción **pecuaria** creció ligeramente en 0,6 por ciento en octubre, principalmente por la mayor oferta de carnes de vacuno (3,1 por ciento) y ave (2,2 por ciento). Entre enero y octubre, como efecto de las caídas consecutivas desde enero pasado, disminuyó 5,0 por ciento, destacando la menor producción de leche (-7,1 por ciento), además de carnes de vacuno (-7,2 por ciento), ovino (-3,9 por ciento) y ave (-1,6 por ciento).

1/ Cifras preliminares

2/ A precios de 2007

3/ Peso neto

Fuente: Ministerio de Agricultura y Riego

Elaboración: BCRP, Sucursal Huancayo. Departamento de Estudios Económicos

La producción minera en octubre se incrementó 6,7 por ciento, explicado por plomo, zinc y plata; mientras que entre enero y octubre declinó en 8,0 por ciento (explicado por cobre y zinc).

Producción Minera 1/

(Var. % real respecto al mismo periodo del año anterior)

	Estructura Porcentual 2012 2/	Octubre			Enero - Octubre		
		2 013	2 014	Var. %	2 013	2 014	Var. %
Cobre (TMF)	16,4	291	120	-58,7	2 865	1 488	-48,0
Plomo (TMF)	15,3	1 010	1 317	30,4	9 002	9 245	2,7
Zinc (TMF)	48,7	1 909	2 259	18,4	19 781	18 874	-4,6
Plata (Kg.f)	19,6	5 090	5 789	13,7	48 028	52 173	8,6
TOTAL	100,0			6,7			-8,0

1/ Cifras preliminares.

2/ A precios de 2007.

Fuente: Ministerio de Energía y Minas.

Elaboración: BCRP, Sucursal Huancayo. Departamento de Estudios Económicos.

- En octubre, la **actividad minera** creció en el mes 6,7 por ciento ante la mayor producción de plomo (30,4 por ciento), zinc (18,4 por ciento) y plata (13,7 por ciento).
- Entre enero y octubre se redujo 8,0 por ciento, influenciado por la menor producción de todos los concentrados mineros de zinc y cobre. En el acumulado, a precios de 2007, la producción de zinc representó el 48 por ciento del VBP minero acumulado, seguido por plata (24 por ciento) y plomo (19 por ciento).
- La producción se concentró en la empresa minera Raura, ubicada en la cumbre de la Cordillera Occidental, entre los departamentos de Huánuco (provincia de Lauricocha, distrito de San Miguel de Cauri) y Lima (provincia de Oyón).

Crecimiento de la producción minera 1/

(Var.% real respecto a similar mes del año anterior)

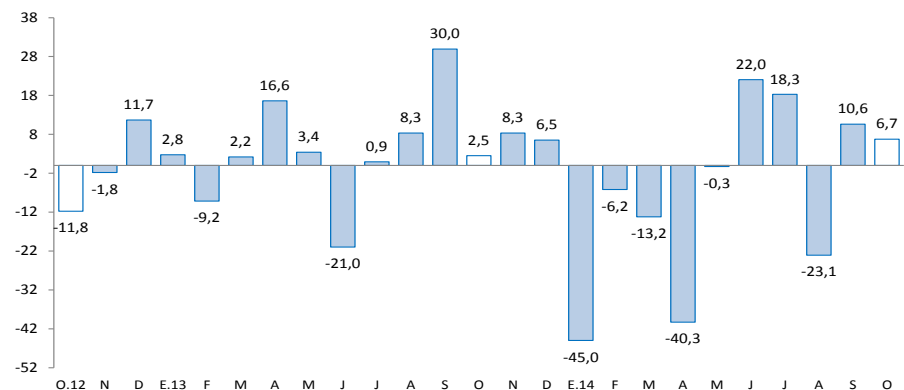

1/ A precios de 2007

Fuente: MINEM

Los despachos de cemento aumentaron 27,6 por ciento en octubre, por un mayor dinamismo de la inversión privada y pública. En el periodo enero - octubre, crecieron 32,3 por ciento.

Despachos de cemento

(Var.% con respecto a similar mes del año anterior)

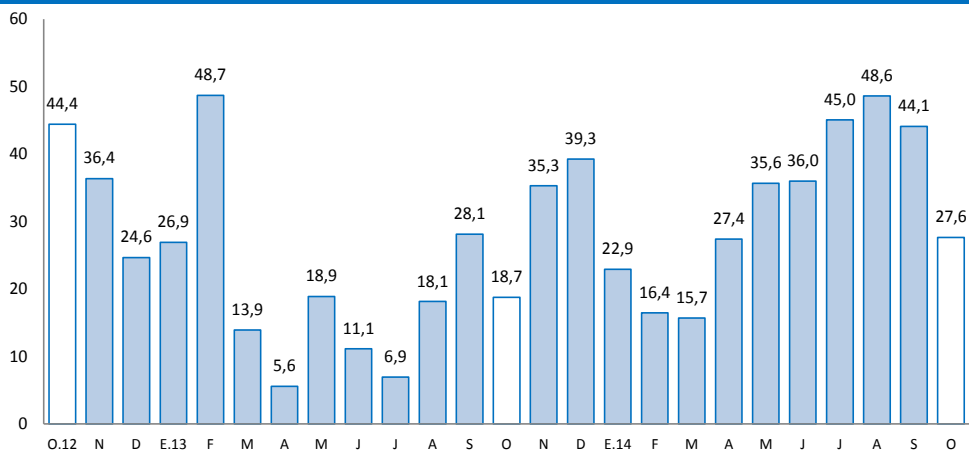

Fuente: UNACEM (Plantas Condorcocha y Atocongo).

- Los **despachos de cemento** continuaron con un dinamismo positivo al sumar 40 meses de crecimiento consecutivo, aumentando en el mes en 27,6 por ciento interanual, ante el avance de la inversión privada a través de obras de empresas constructoras y de familias (auto consumo), destacando la edificación de departamentos habitacionales, de la Central Hidroeléctrica de Chaglla y de un nuevo centro comercial en la ciudad de Huánuco, a los que se sumó por sexto mes consecutivo el incremento de la inversión pública (14,2 por ciento), luego de ser negativo en enero, febrero y abril pasados.
- En el periodo enero - octubre, los despachos crecieron 32,3 por ciento, influenciado por los resultados positivos registrados en todos los meses de lo que va del año, al aumentar la demanda privada (familias y constructoras) que se viene observando desde hace varios años a través de mayores edificaciones por parte de familias inmigrantes que proceden de la ciudad de Cerro de Pasco, de la Central Hidroeléctrica de Chaglla, de un nuevo centro comercial y de la mayor inversión pública.

El empleo formal en las empresas de más de 10 trabajadores en la ciudad de Huánuco creció 3,3 por ciento en octubre, mientras que entre enero y octubre se expandió en 2,3 por ciento.

Ciudad de Huánuco: Índice mensual de empleo en empresas privadas formales de 10 a más trabajadores (Octubre 2010 = 100) 1/

	Octubre			Enero - Octubre		
	2013	2014	Var.%	2013	2014	Var.%
Extractiva 2/	-	-	-	-	-	-
Industria manufacturera	103,2	95,2	-7,7	104,1	98,1	-5,8
Comercio	120,7	120,7	0,0	122,0	119,9	-1,7
Transporte, almacenes y comunicaciones	124,1	126,6	2,0	121,4	126,0	3,8
Servicios 3/	133,1	140,7	5,7	110,8	116,3	5,0
Total	126,5	130,7	3,3	114,6	117,2	2,3

Nota: La información corresponde al primer día de cada mes.

1/ Cifras preliminares.

2/ Conformada por las subramas agricultura, pesca y minería.

3/ Conformada por las subramas servicios prestados a empresas, restaurantes y hoteles, establecimientos financieros, enseñanza, servicios sociales y comunales; y electricidad, gas y agua.

Fuente: MTPE - Encuesta Nacional de Variación del Empleo (ENVME)

Elaboración: BCRP, Sucursal Huancayo. Departamento de Estudios Económicos.

- El **empleo** en la ciudad de Huánuco, en empresas privadas formales de 10 a más trabajadores, creció en 3,3 por ciento, debido a la mayor demanda en las ramas de transporte, almacenes y comunicaciones (2,0 por ciento), y servicios (5,7 por ciento); no obstante la caída en la industria manufacturera (-7,7 por ciento).
- Entre enero y octubre, aumentó 2,3 por ciento, explicado por la mayor demanda en las ramas de transportes, almacenes y comunicaciones (3,8 por ciento), y servicios (5,0 por ciento); no obstante las disminuciones en industria manufacturera (-5,8 por ciento) y comercio (-1,7 por ciento).

Ciudad de Huánuco: Crecimiento del empleo formal urbano (Var.% con respecto a similar mes del año anterior)

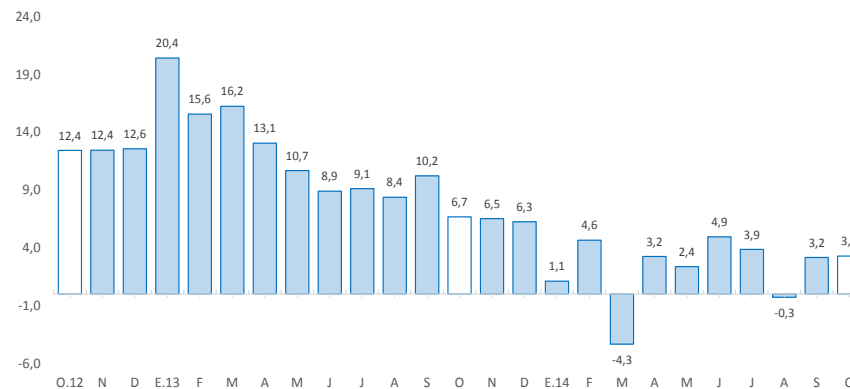

Fuente: MINTRA.

El crédito directo total (S/. 1 263,3 millones) creció 13,1 por ciento interanual en octubre. Los créditos con destino a las empresas, consumo e hipotecario registraron aumentos de 8,6 por ciento, 22,6 por ciento y 16,3 por ciento, respectivamente.

Huánuco: Crédito Directo

(Saldos a fin de periodo en millones de nuevos soles)

	A OCTUBRE			
	2013	2014	Estruct. % 2014	Var. Nom. 2014/2013
Banco de la Nación 1/	72	81	6,4	11,9
Agrobanco 2/	25	35	2,8	42,5
Banca Múltiple	595	668	52,9	12,2
Instituciones No Bancarias	424	480	38,0	13,0
Cajas Municipales	260	281	22,3	8,3
Cajas Rurales de Ahorro y Crédito	3	1	0,1	-62,5
Edpymes	14	16	1,2	9,5
Empresas Financieras	148	182	14,4	23,0
Total	1 117	1 263	100,0	13,1
A empresas	703	763	60,4	8,6
A personas	414	501	39,6	20,9
En M/N	1 006	1 162	92,0	15,6
En M/E	111	101	8,0	-9,1

1/ Considera sólo los créditos de consumo e hipotecario.

2/ No considera los créditos a las demás empresas del sistema financiero.

Fuente: SBS y AFP

Elaboración: BCRP-Sucursal Huancayo.

- La **morosidad** al término de setiembre (última información disponible por la SBS), alcanzó 4,4 por ciento, mayor en 0,5 de punto porcentual respecto a similar mes de 2013. Los mayores ratios se registraron en las Cajas Rurales (46,0 por ciento), seguido de las Cajas Municipales (6,5 por ciento).

Huánuco: Crecimiento del crédito directo

(Var. % con respecto a similar mes del año anterior)

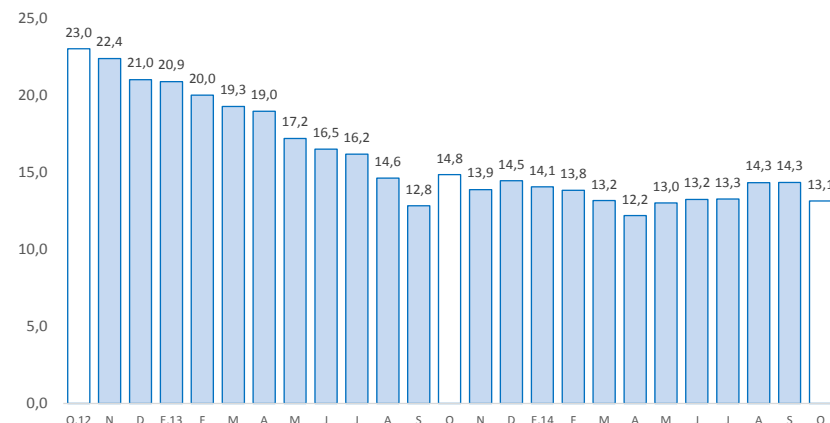

Huánuco: Tasa de morosidad 1/

(Porcentaje)

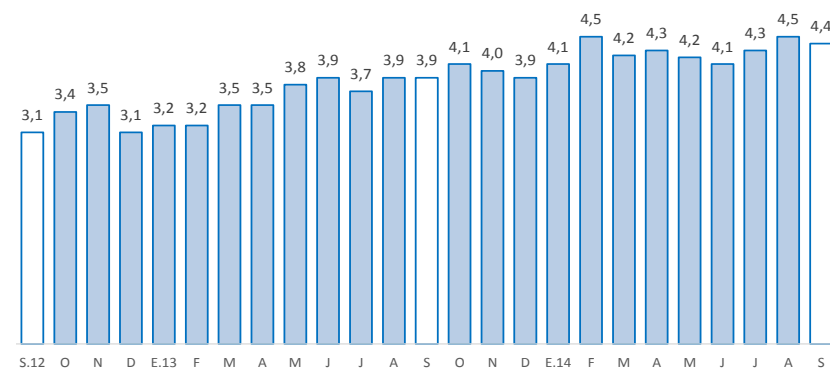

1/ Morosidad = (créditos vencidos + créditos en cobranza judicial) / créditos totales.

Fuente: SBS

Los depósitos en Huánuco aumentaron 15,2 por ciento en términos nominales, debido a la mayor captación de depósitos a la vista, en ahorros y a plazos. La expansión se registró tanto en los depósitos en moneda nacional (17,0 por ciento) como en moneda extranjera (1,6 por ciento).

Huánuco: Depósitos

(Saldos a fin de periodo en millones de nuevos soles)

	A OCTUBRE			
	2013	2014	Estruct. % 2004	Var. Nom. 2014/2013
Banco de la Nación	270	282	34,9	4,7
Banca Múltiple	344	435	53,7	26,3
Instituciones No Bancarias	89	92	11,4	3,8
Cajas Municipales	81	84	10,4	4,5
Cajas Rurales de Ahorro y Crédito	0	0	0,0	-64,0
Empresas Financieras	8	8	1,0	-0,8
Total	703	809	100,0	15,2
Depósitos a la vista	246	263	32,4	6,7
Depósitos de ahorro	302	358	44,2	18,3
Depósitos a plazo	154	189	23,4	22,5
En M/N	618	723	89,3	17,0
En M/E	85	87	10,7	1,6

Fuente: SBS y AFP.

Elaboración: BCRP-Sucursal Huancayo.

Huánuco: Crecimiento de los depósitos

(Var. % real con respecto a similar mes del año anterior)

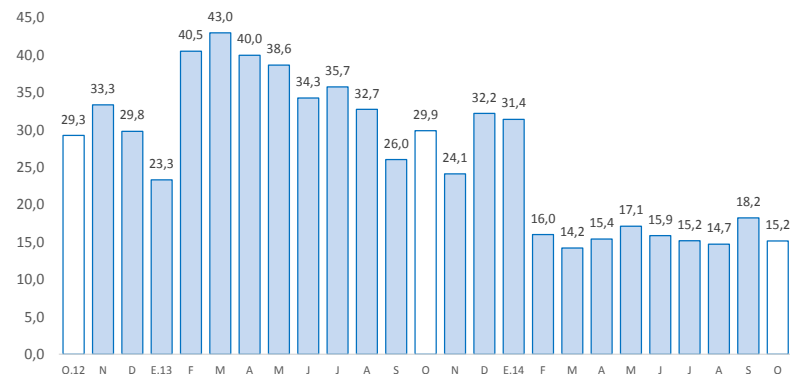

Fuente: SBS

La inversión pública aumentó en octubre 14,2 por ciento, por aumentos en el Gobierno Regional y municipalidades. Entre enero y octubre se expandió 5,7 por ciento.

Inversión pública 1/ 2/ (En millones de nuevos soles)

	Octubre			Enero - Octubre		
	2 013	2 014	Var.% real	2 013	2 014	Var.% real
Gobierno Nacional	12,6	11,6	-10,1	74,8	88,3	14,4
Gobierno Regional	15,4	22,8	43,4	147,2	181,4	19,3
Gobiernos locales	38,9	44,4	10,5	304,5	305,2	-3,0
Total	66,9	78,8	14,2	526,4	574,8	5,7

1/ Información actualizada al 31 de octubre de 2014.

2/ Comprende la adquisición de activos no financieros

Fuente: Ministerio de Economía y Finanzas

Elaboración: BCRP, Sucursal Huancayo. Departamento de Estudios Económicos.

Crecimiento de la inversión pública (Var.% real con respecto a similar mes del año anterior)

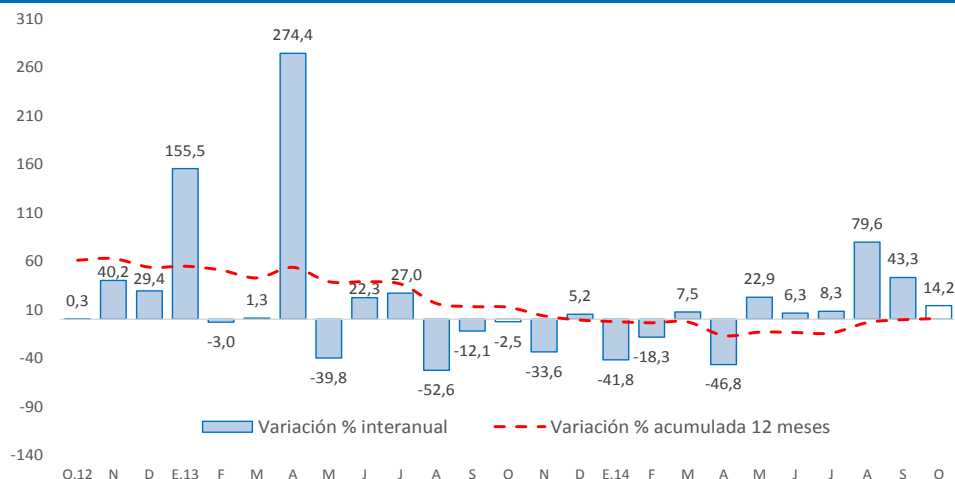

- La **inversión pública** en Huánuco totalizó S/. 78,8 millones en octubre, superior en S/. 11,9 millones (14,2 por ciento en términos reales) ante los mayores gastos en el Gobierno Regional y las municipalidades. Entre enero y octubre, acumuló S/. 574,8 millones, superior en S/. 48,4 millones (5,7 por ciento en términos reales).
- Entre los **principales proyectos** que se ejecutaron entre enero y octubre, en el Gobierno Nacional destacaron la “Rehabilitación y remodelación de la infraestructura educativa y equipamiento de la institución educativa Juan José Crespo y Castillo ubicada en la provincia de Ambo” con un gasto acumulado de S/. 15,5 millones; “Mejoramiento de la capacidad resolutive de los servicios de salud para brindar atención integral a las mujeres (gestantes, parturientas y madres lactantes), niños y niñas menores de 3 años en el departamento de Huánuco” con un gasto de S/. 5,1 millones; y “Mejoramiento de los canales de irrigación de la margen derecha del distrito de Tomay Kichwa” con un gasto de S/. 4,7 millones.
- En el Gobierno Regional, sobresalieron el “Mejoramiento de la capacidad resolutive de los servicios de salud del hospital regional Hermilio Valdizán de Huánuco-Nivel III-1” con un gasto de S/. 19,5 millones; “Mejoramiento y construcción del camino vecinal San Miguel - Montevideo” con un gasto acumulado de S/. 4,6 millones; y “Creación del camino vecinal puente Chaupivado - Ocho de Diciembre, distrito de San Miguel de Cauri – Lauricocha”, con un gasto de S/. 4,5 millones.
- Entre los gobiernos locales, sobresalieron la “Instalación del sistema integral de agua potable y alcantarillado del centro poblado de Puerto Súngaro, distrito de Puerto Inca, provincia de Puerto Inca” con un gasto de S/. 9,6 millones; “Mejoramiento de los servicios de educación primaria y secundaria de la institución educativa Daniel Alomía Robles, distrito de Yacus” con un gasto de S/. 6,5 millones; e “Instalación de los servicios de agua potable y alcantarillado en los centros poblados de Jarpo, Ayapiteg, Lliclla Tambo, Puca Puca y Huayaculano en el distrito de Chavinillo” con un gasto de S/. 5,1 millones.