

BANCO CENTRAL DE RESERVA DEL PERÚ
SUCURSAL HUANCAYO



HUÁNUCO: Síntesis de Actividad Económica
Setiembre 2014¹

Departamento de Estudios Económicos

El Banco Central de Reserva del Perú (BCRP) ha considerado presentar un conjunto de indicadores sectoriales de actividad económica con la finalidad de poder realizar el seguimiento del desempeño de la economía departamental. Para el sector real, se ha utilizado el Valor Bruto de Producción a precios del año 2007 para los sectores disponibles. Cabe señalar que a partir de enero 2014, el Instituto Nacional de Estadística (INEI) ha realizado el cambio de año base (de 1994 a 2007) para la construcción del Producto Bruto Interno (PBI) nacional, estando en elaboración la desagregación departamental. En la medida que se publique referida información, el BCRP volvería a elaborar para cada departamento un indicador agregado de actividad económica.

¹ En el presente informe participaron Francisco Callupe Casaño y Joel Jovani Turco Quinto.

ÍNDICE

	<i>Página</i>
RESUMEN EJECUTIVO	3
I. ACTIVIDAD PRODUCTIVA.....	5
1. Actividad primaria.....	5
1.1 Sector agropecuario.....	5
1.2 Sector minería.....	7
2. Otros indicadores sectoriales.....	8
2.1 Sector construcción.....	8
2.2 Arribos a los establecimientos de hospedaje.....	8
II. ASPECTOS LABORALES	9
1. Empleo	9
III. SECTOR EXTERNO	10
1. Exportaciones.....	10
IV. CRÉDITOS Y DEPÓSITOS	11
1. Créditos	11
2. Depósitos	13
V. EJECUCIÓN PRESUPUESTAL.....	14
1. Gasto corriente no financiero.....	14
2. Inversión pública	14
VI. ANEXOS	17



RESUMEN EJECUTIVO

Principales hechos de importancia

- En setiembre, el sector minero creció luego de la caída en más de 20 por ciento en el mes previo, aumentando en el mes en 10,6 por ciento, ante la mayor producción de plomo, zinc y plata; de igual forma, la producción agropecuaria se expandió 3,8 por ciento, ante la mayor producción de los sub sectores agrícola y pecuario.
- En cuanto a los otros indicadores de actividad económica en la región, destacó en setiembre el incremento de los despachos de cemento (44,1 por ciento); los arribos a los establecimientos de hospedaje (7,4 por ciento); el empleo formal en las empresas privadas formales de 10 y más trabajadores (3,2 por ciento); crédito directo total (14,7 por ciento de variación nominal); crédito de consumo (20,8 por ciento); crédito hipotecario (15,3 por ciento); y la inversión pública (43,4 por ciento).

Actividad primaria

- El **sector agropecuario** se incrementó en 3,8 por ciento interanual durante setiembre, debido a la mayor oferta de los sub sectores agrícola (4,5 por ciento) y pecuario (2,4 por ciento). En el agrícola, ante la mayor producción de papa amarilla, maíz amiláceo, plátano, arroz cáscara, cacao, café y maíz amarillo; mientras que en el pecuario, explicado por la mayor oferta de carne de vacuno. Entre enero y setiembre, el sector creció 1,7 por ciento, sustentado en el aumento de la parte agrícola (4,3 por ciento), contrarrestado parcialmente por la menor actividad de la actividad pecuaria (-5,6 por ciento).
- La **actividad minera** se expandió luego del resultado negativo de agosto, creciendo en el mes 10,6 por ciento ante la mayor producción de plomo, plata y zinc, contrarrestado parcialmente por la disminución de cobre; mientras que entre enero y setiembre se contrajo en 9,7 por ciento, influenciado principalmente por la menor producción de enero (-45,0 por ciento), abril (-40,3 por ciento) y agosto (-23,1 por ciento). En el departamento sólo opera la Minera Raura.

Otros indicadores de actividad económica

- En setiembre, los **despachos de cemento** aumentaron en 44,1 por ciento, respecto a similar mes del año 2013, sustentado por el dinamismo de la inversión privada y el aumento por quinto mes seguido de la inversión pública, principalmente en los gobiernos, Nacional (63,6 por ciento) y Regional (36,5 por ciento). Entre enero y setiembre, creció 33,0 por ciento, influenciado por la inversión privada, toda vez que la inversión pública en el avance sólo creció en 4,5 por ciento, destacando en el departamento la construcción de viviendas, conjuntos habitacionales, de la Central Hidroeléctrica de Chaglla y de un centro comercial.
- Los **arribos a los establecimientos de hospedaje** siguió mostrando resultados positivos luego de crecer 7,4 por ciento en el mes, ante la mayor afluencia de turistas nacionales, explicado por las mayores visitas hacia las provincias de Huánuco y Leoncio Prado (Tingo María). En el periodo enero - setiembre, los arribos aumentaron 10,7 por ciento interanual, como resultado de la mayor afluencia de visitantes nacionales y extranjeros.
- El **empleo formal** en las empresas privadas formales de más de 10 trabajadores en la ciudad de Huánuco se incrementó en 3,2 por ciento al término del mes, explicado por la mayor demanda en las ramas de transporte, almacenes y comunicaciones (2,6 por ciento), y servicios (6,2 por ciento). Entre enero y setiembre, creció 2,2 por ciento.

- El **crédito directo total** en la región (S/. 1 251 millones) creció 14,7 por ciento en setiembre, con respecto a igual mes del año 2013, ante los mayores montos colocados por la banca múltiple, instituciones no bancarias, Agrobanco y el Banco de la Nación. De otro lado, según tipo, aumentaron en los orientados a **personas** (19,5 por ciento) y los destinados a **empresas** (10,9 por ciento).
- La **inversión pública** del mes (S/. 68,9 millones) se expandió 43,4 por ciento interanual, ante los mayores montos devengados en los gobiernos, Nacional (63,6 por ciento), Regional (36,5 por ciento) y las municipalidades (38,0 por ciento). Entre enero y setiembre, sumó S/. 496,0 millones, lo que representó un incremento de 4,5 por ciento interanual, ante los incrementos en los gobiernos Nacional y Regional. Entre enero y setiembre los tres proyectos con mayor monto ejecutado (devengado) fueron: “Mejoramiento de la capacidad resolutive de los servicios de salud del hospital regional Hermilio Valdizan de Huánuco - Nivel III -1” con un gasto de S/. 19,5 millones a cargo del Gobierno Regional; la “Rehabilitación y remodelación de la infraestructura educativa y equipamiento de la institución educativa Juan José Crespo y Castillo, Ambo, provincia de Ambo” a cargo del Gobierno Central con un gasto de S/. 14,2 millones; y la “Instalación del sistema integral de agua potable y alcantarillado del centro poblado de Puerto Sungaro, distrito de Puerto Inca, provincia de Puerto Inca”, con un gasto de S/. 9,6 millones a cargo del municipio local.

CUADRO N° 1
OTROS INDICADORES DE ACTIVIDAD ECONÓMICA
(Variación % respecto a similar mes del año anterior)

	Abr.14	May.14	Jun.14	Jul.14	Ago.14	Set.14
Despachos de cemento 1/	↑ 27,4	↑ 35,6	↑ 36,0	↑ 45,0	↑ 48,6	↑ 44,1
Arribos a los establecimientos de hospedaje	↑ 20,2	↑ 21,7	↑ 3,7	↑ 18,4	↑ 4,4	↑ 7,4
Empleo formal urbano 2/	↑ 3,2	↑ 2,4	↑ 4,9	↑ 3,9	↓ -0,3	↑ 3,2
Crédito total 3/	↑ 12,9	↑ 13,2	↑ 13,3	↑ 13,3	↑ 14,4	↑ 14,7
Crédito de consumo 3/	↑ 24,2	↑ 23,9	↑ 23,5	↑ 22,0	↑ 20,8	↑ 20,8
Crédito hipotecario 3/	↑ 7,5	↑ 6,9	↑ 8,0	↑ 11,5	↑ 14,1	↑ 15,3
Inversión pública 1/	↓ -46,8	↑ 22,9	↑ 6,3	↑ 8,3	↑ 79,6	↑ 43,4

1/ En términos reales.

2/ En empresas de 10 a más trabajadores situadas en la ciudad de Huánuco.

3/ En términos nominales.

Fuentes: BCRP - Sucursal Huancayo, UNACEM, MINCETUR, MTPE, SBS y MEF.

I. ACTIVIDAD PRODUCTIVA

1. Actividad primaria

1.1 Sector agropecuario

- La actividad agropecuaria creció 3,8 por ciento, influenciado por la mayor producción de los subsectores agrícola (4,5 por ciento) y pecuario (2,4 por ciento), luego de que el sector se contrajera de manera consecutiva en los dos meses previos. Entre enero y setiembre, aumentó 1,7 por ciento, explicado por el resultado favorable de la parte agrícola (4,3 por ciento), no obstante la contracción de la parte pecuaria (-5,6 por ciento).

CUADRO N° 2
SECTOR AGROPECUARIO 1/
(Miles de toneladas)

Subsectores	Estructura Porcentual 2012 /2	Setiembre			Enero - Setiembre		
		2 013	2 014	Var.%	2 013	2 014	Var.%
AGRÍCOLA	77,0			4,5			4,3
Orientada al mercado interno 2/	71,2			3,2			4,0
Papa Blanca	18,0	23,9	23,1	-3,2	263,9	282,7	7,1
Papa Amarilla+Color	26,2	7,1	10,2	44,6	138,5	147,7	6,6
Plátano	5,4	12,7	14,7	15,9	113,3	137,0	20,9
Yuca	1,9	5,4	5,4	-0,2	43,7	43,5	-0,6
Arroz Cáscara	2,9	2,0	2,1	3,5	24,4	23,0	-5,5
Olluco	1,1	0,0	0,0	-	18,0	20,9	16,1
Maíz Amiláceo	2,5	0,5	0,6	19,1	19,6	18,9	-3,5
Arveja Grano Verde	1,5	3,3	2,5	-23,7	20,7	17,9	-13,6
Orientada al mercado externo y agroindustria 2/	5,7			35,4			7,2
Maíz A. Duro	2,7	1,1	1,2	9,6	30,1	25,5	-15,2
Café	1,6	0,0	0,0	1,9	2,8	3,4	21,3
Cacao	1,4	0,2	0,3	66,2	2,4	3,0	28,2
PECUARIO	23,0			2,4			-5,6
Carne de vacuno 3/	12,5	1,8	1,9	2,2	14,5	13,3	-8,4
Carne de ave 3/	0,6	0,1	0,1	-1,4	1,1	1,1	-2,1
Carne de ovino 3/	1,4	0,1	0,1	0,0	1,2	1,1	-4,3
Leche	4,1	3,0	2,8	-7,9	29,9	27,8	-7,0
SECTOR AGROPECUARIO	100,0			3,8			1,7

1/ Cifras preliminares

2/ A precios de 2007

3/ Peso neto

Fuente: Ministerio de Agricultura y Riego

Elaboración: BCRP, Sucursal Huancayo. Departamento de Estudios Económicos

- La mayor producción en setiembre del subsector agrícola, se sustentó en el aumento de la oferta con destino al mercado interno (3,2 por ciento) y dirigido al mercado externo y agroindustria (35,4 por ciento); sobresaliendo en el primero, los incrementos en papa amarilla, maíz amiláceo, plátano y arroz cáscara; mientras que en el segundo, el resultado positivo se debió principalmente al cacao, café y maíz amarillo duro. Respecto a café, se explicó por el registro de mayores áreas en producción; y en cacao, por el ingreso de mayores áreas de crecimiento a producción. Entre enero y setiembre, la parte agrícola creció 4,3 por ciento, ante la mayor oferta hacia el mercado interno (4,0 por ciento) y al mercado externo y agroindustria (7,2 por ciento); destacando en el primer caso, los incrementos en plátano, olluco, papa blanca y amarilla; mientras que en el segundo se relacionó a café y cacao.

- La producción pecuaria creció en el mes, principalmente por la mayor oferta de carne de vacuno (2,2 por ciento). Entre enero y setiembre, como efecto de las caídas consecutivas desde enero pasado, disminuyó 5,6 por ciento, destacando la menor producción de leche (-7,0 por ciento), además de carnes de vacuno (-8,4 por ciento), ovino (-4,3 por ciento) y ave (-2,1 por ciento).
- La mayor actividad ganadera se localiza en la provincia de Puerto Inca, favorecida por la disponibilidad de pastos, adquiriendo significativa importancia la producción de carne de vacuno que llegó a representar, entre enero y setiembre de 2014 y a precios de 2007, el 51 por ciento del Valor Bruto de Producción (VBP) pecuario, seguido de leche (13 por ciento) y carne de porcino (11 por ciento). La producción de carne de vacuno se destina a los mercados local y regional.
- En cuanto al avance de las siembras de la actual campaña agrícola (2014 - 2015), se instalaron 26 151 hectáreas, inferior en 2 130 hectáreas (-7,5 por ciento) respecto a su similar de la campaña anterior (2013-2014), debido a menores instalaciones de cultivos transitorios (1 042 hectáreas o 3,8 por ciento menos) y permanentes (1 088 hectáreas o 98,7 por ciento menos). Respecto a la caída de los cultivos transitorios, se explicó por las menores instalaciones de maíz amarillo duro y amiláceo, papa amarilla y haba grano seco. En el caso de los cultivos permanentes, el menor registro de siembras fue por las menores instalaciones de café y cacao, explicándose en el primer caso por un efecto base, debido a que en la campaña pasada en el mes de agosto 2013 se ejecutó el Proyecto “Mejoramiento de la Cadena de valor del café en 15 localidades de la provincia de Marañón y financiado por Devida, lo que no sucedió en la presente campaña; mientras que en cacao se justificó porque en la campaña anterior se instalaron áreas significativas con apoyo del Fondo Ítalo Peruano, las que culminaron en agosto de 2013.

CUADRO N° 3
SUPERFICIE SEMBRADA 1/
(Hectáreas)

	Campaña Agrícola 2/		Variación	
	2013-2014	2014-2015	Absoluta	Porcentual
Cultivos Transitorios	27 179	26 137	-1 042	-3,8
Papa Blanca	5 573	5 680	107	1,9
Papa Amarilla+Color	4 831	4 690	-141	-2,9
Maíz A. Duro	4 797	4 519	-278	-5,8
Maíz Amiláceo	4 388	4 198	-190	-4,3
Haba Grano Seco	1 499	1 394	-105	-7,0
Arroz Cáscara	1 483	1 393	-90	-6,1
Yuca	1 106	1 094	-12	-1,1
Olluco	856	831	-25	-2,9
Frijol Grano Verde	21	489	468	2 228,6
Oca	301	316	15	4,8
Otros	2 325	1 534	-791	-34,0
Cultivos Permanentes	1 102	14	-1 088	-98,7
Palta	0	10	10	-
Melocotón	4	3	-1	-14,3
Rocoto	2	1	-1	-50,0
Algodón Rama	0	0	0	-
Cacao	197	0	-197	-100,0
Otros	900	0	-900	-100,0
TOTAL	28 281	26 151	-2 130	-7,5

1/ Cifras preliminares

2/ De agosto a setiembre

Fuente: Dirección Regional de Agricultura - Huánuco

Elaboración: BCRP, Sucursal Huancayo. Departamento de Estudios Económicos



1.2 Sector minería

- La actividad minera creció luego del resultado negativo de agosto, incrementándose en el mes 10,6 por ciento ante la mayor producción de plomo (52,6 por ciento), plata (33,9 por ciento) y zinc (4,8 por ciento), no obstante el resultado del sector se redujo parcialmente por la caída de cobre (-52,5 por ciento).
- Entre enero y setiembre se redujo 9,7 por ciento, influenciado por la menor producción entre enero y mayo, además de agosto; disminuyendo la producción de todos los concentrados mineros considerados, con excepción de plata. En el acumulado, a precios de 2007, la producción de zinc representó el 48 por ciento del VBP minero acumulado, seguido por plata (24 por ciento) y plomo (19 por ciento).
- La producción se concentró en la empresa minera Raura, ubicada en la cumbre de la Cordillera Occidental, entre los departamentos de Huánuco (provincia de Lauricocha, distrito de San Miguel de Cauri) y Lima (provincia de Oyón).

**CUADRO N° 4
SECTOR MINERÍA 1/**

(Variación % real respecto a similar periodo del año anterior)

	Estructura Porcentual 2012 2/	Setiembre			Enero - Setiembre		
		2 013	2 014	Var. %	2 013	2 014	Var. %
Cobre (TMF)	16,4	272	129	-52,5	2 574	1 368	-46,8
Plomo (TMF)	15,3	988	1 507	52,6	7 992	7 928	-0,8
Zinc (TMF)	48,7	2 109	2 211	4,8	17 872	16 614	-7,0
Plata (Kg.f)	19,6	5 206	6 972	33,9	42 938	46 384	8,0
TOTAL	100,0			10,6			-9,7

1/ Cifras preliminares.

2/ A precios de 2007.

Fuente: Ministerio de Energía y Minas.

Elaboración: BCRP, Sucursal Huancayo. Departamento de Estudios Económicos.

**GRÁFICO N° 1
CRECIMIENTO DE LA PRODUCCIÓN MINERA**

(Variación % real respecto a similar mes del año anterior)

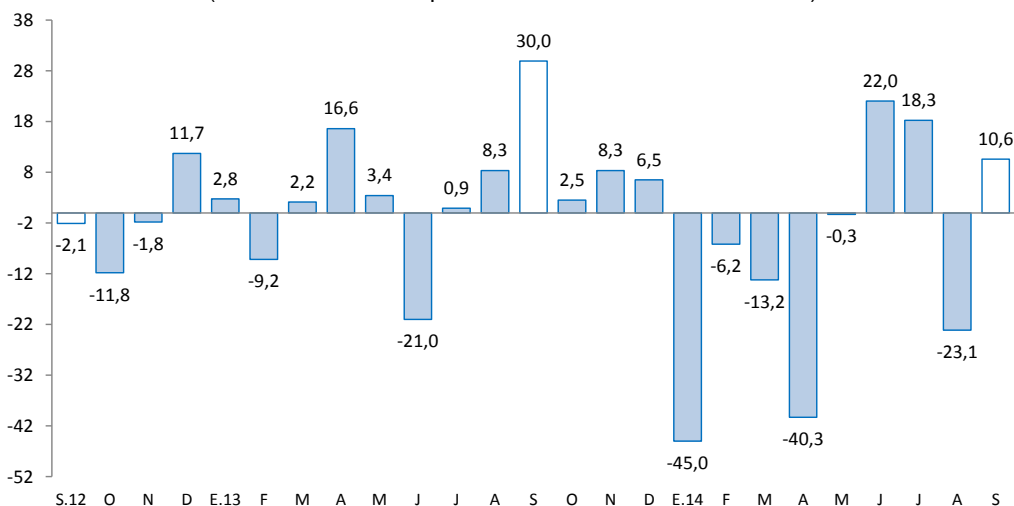

Fuente: MINEM.

Elaboración: BCRP, Sucursal Huancayo, Departamento de Estudios Económicos.

2. Otros indicadores sectoriales

2.1 Sector construcción

- Los despachos de cemento continuaron con un dinamismo positivo al sumar 39 meses de crecimiento consecutivo, aumentando en el mes en 44,1 por ciento interanual, ante el avance de la inversión privada a través de obras de empresas constructoras y de familias (auto consumo), destacando la edificación de departamentos habitacionales, de la Central Hidroeléctrica de Chaglla y de un nuevo centro comercial en la ciudad de Huánuco, a los que se sumó por quinto mes consecutivo el incremento de la inversión pública (43,4 por ciento), luego de ser negativo en enero, febrero y abril pasados.
- Entre enero y setiembre, los despachos crecieron 33,0 por ciento, influenciado por los resultados positivos registrados en todos los meses de lo que va del año, al aumentar la demanda privada (familias y constructoras) que se viene observando desde hace varios años a través de mayores edificaciones por parte de familias inmigrantes que proceden de la ciudad de Cerro de Pasco, de la Central Hidroeléctrica de Chaglla, de un nuevo centro comercial y de la mayor inversión pública.

GRÁFICO N° 2
CRECIMIENTO DE LOS DESPACHOS DE CEMENTO
(Variación % real respecto a similar mes del año anterior)

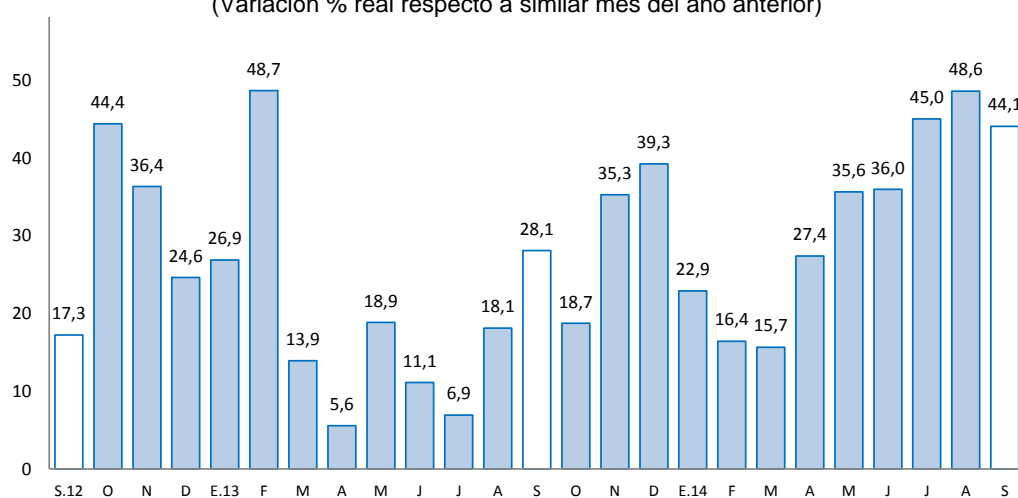

Fuente: UNACEM (Plantas Condorcocha y Atocongo).

2.2 Arribos a los establecimientos de hospedaje

- El número de arribos a los establecimientos de hospedaje siguió registrando resultados de crecimiento positivo. En el mes, los arribos (48,1 miles) se incrementaron en 7,4 por ciento interanual; mientras que entre enero y setiembre (438,4 miles) se expandieron 10,7 por ciento. Éstos se asociaron a la mayor afluencia de visitantes nacionales hacia las provincias de Huánuco y Leoncio Prado (Tingo María). Respecto a las pernoctaciones, aumentaron 4,1 y 5,8 por ciento en el mes y en el acumulado, respectivamente. De los atractivos turísticos registrados en Huánuco, sobresale Kotosh, donde se encuentra el “Templo de las Manos Cruzadas”, mientras que en Tingo María se cuenta con la “Cueva de las Lechuzas”, la “Cueva de las Pavas” y la “Bella Durmiente”, entre los principales.
- Del total de arribos entre enero y setiembre, el 99,5 por ciento fueron nacionales, de los cuales el 50 por ciento procedió del propio departamento, seguido de Lima Metropolitana (21 por ciento), Lima provincias (5 por ciento) y Junín (4 por ciento).

GRÁFICO N° 3
CRECIMIENTO DE ARRIBOS A ESTABLECIMIENTOS DE HOSPEDAJE
(Variación %)

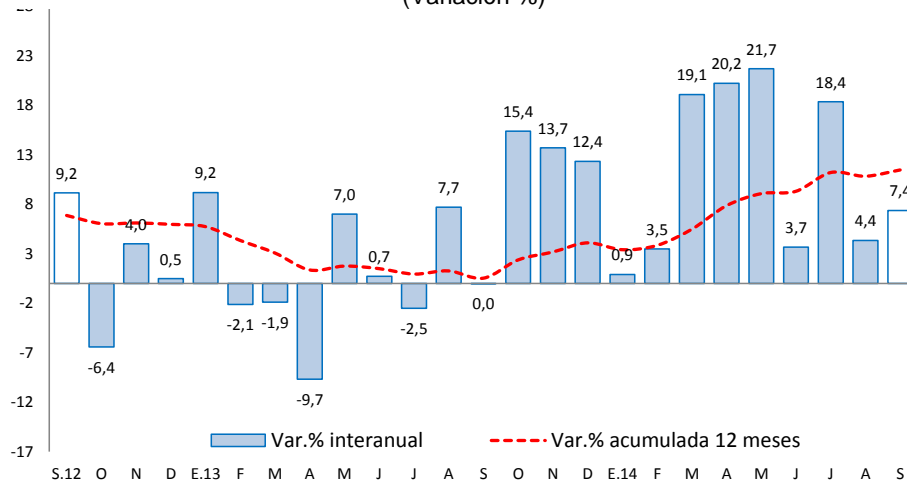

Fuente: Encuesta Mensual a Establecimientos de Hospedaje Temporal – MINCETUR.

II. ASPECTOS LABORALES

1. Empleo

- Al término de setiembre, el empleo en la ciudad de Huánuco, en empresas privadas formales de 10 a más trabajadores, creció en 3,2 por ciento, debido a la mayor demanda en las ramas de transporte, almacenes y comunicaciones (2,6 por ciento), y servicios (6,2 por ciento); no obstante las caídas en industria manufacturera (-7,8 por ciento) y comercio (-1,3 por ciento).
- Entre enero y setiembre, aumentó 2,2 por ciento, explicado por la mayor demanda en las ramas de transportes, almacenes y comunicaciones (4,0 por ciento), y servicios (4,9 por ciento); no obstante las disminuciones en industria manufacturera (-5,6 por ciento) y comercio (-1,9 por ciento).

CUADRO N° 5
CIUDAD DE HUÁNUCO: ÍNDICE MENSUAL DE EMPLEO EN EMPRESAS
PRIVADAS FORMALES DE 10 Y MÁS TRABAJADORES
POR RAMA DE ACTIVIDAD ECONÓMICA 1/
(Octubre 2010=100)

	Setiembre			Enero - Setiembre		
	2013	2014	Var.%	2013	2014	Var.%
Extractiva 2/	-	-	-	-	-	-
Industria manufacturera	101,6	93,7	-7,8	104,2	98,4	-5,6
Comercio	122,9	121,3	-1,3	122,1	119,8	-1,9
Transporte, almacenes y comunicaciones	125,3	128,5	2,6	121,1	125,9	4,0
Servicios 3/	130,8	138,9	6,2	108,3	113,6	4,9
Total	126,1	130,0	3,2	113,2	115,7	2,2

Nota: La información corresponde al primer día de cada mes.

1/ Cifras preliminares.

2/ Conformada por las subramas agricultura, pesca y minería.

3/ Conformada por las subramas servicios prestados a empresas, restaurantes y hoteles, establecimientos financieros, enseñanza, servicios sociales y comunales; y electricidad, gas y agua.

Fuente: MTPE - Encuesta Nacional de Variación del Empleo (ENVME)

Elaboración: BCRP, Sucursal Huancaayo. Departamento de Estudios Económicos.

GRÁFICO N° 4
CIUDAD DE HUÁNUCO: EMPLEO FORMAL URBANO EN EMPRESAS DE 10 A MÁS TRABAJADORES
 (Variación % respecto a similar mes del año anterior)

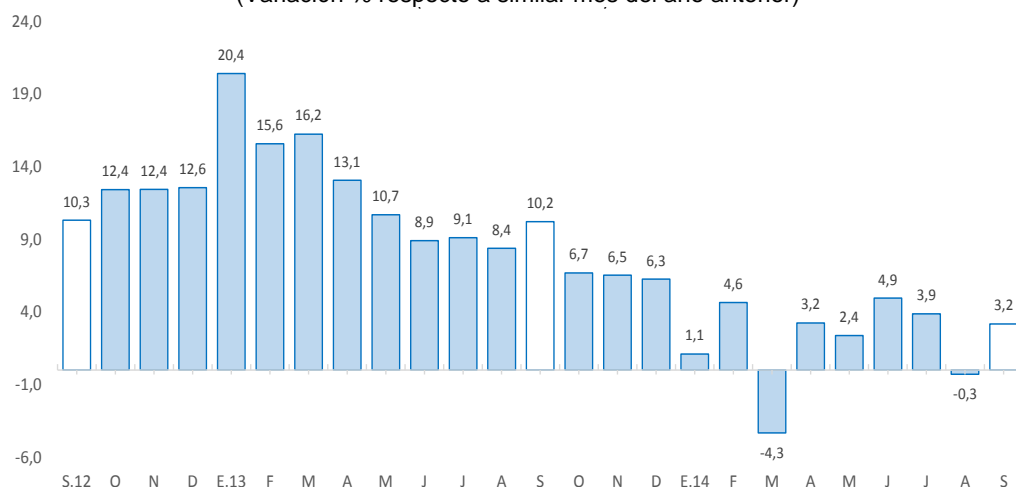

Fuente: Ministerio de Trabajo y Promoción del Empleo.

III. SECTOR EXTERNO

1. Exportaciones

- Las exportaciones de Huánuco totalizaron en setiembre US\$ 5,8 millones, menor en US\$ 10,1 millones (-63,5 por ciento), explicado por menores envíos de productos tradicionales en US\$ 10,7 millones (-69,8 por ciento), no obstante los mayores envíos de los no tradicionales en US\$ 0,6 millones (124,4 por ciento). Las menores ventas de **productos tradicionales** se explicaron por los menores envíos de productos mineros en US\$ 11,1 millones (-76,4 por ciento), principalmente por concentrados de plomo, no obstante el incremento en los envíos de café (sin tostar y descafeinar). Respecto a los **no tradicionales**, el incremento se relacionó a mayores envíos de productos agropecuarios, principalmente de derivados de cacao.

CUADRO N° 6
EXPORTACIONES POR GRUPO DE PRODUCTOS 1/
 (Valor FOB en millones de US\$)

	Estructura % 2 013	Setiembre			Enero - Setiembre		
		2 013	2 014	Var. %	2 013	2 014	Var. %
Productos Tradicionales	90,2	15	5	-69,8	92	59	-35,8
Agropecuario	2,3	1	1	50,3	1	2	40,8
Minero	87,9	15	3	-76,4	91	57	-37,0
Productos No Tradicionales	9,8	1	1	124,4	9	11	17,6
Agropecuarios	9,7	1	1	124,4	9	11	18,6
Pesquero	0,0	0	0	-	0	0	-
Textil	0,0	0	0	-	0	0	-100,0
Maderas y papeles, y sus manf.	0,0	0	0	-	0	0	2 700,0
Químicos	0,0	0	0	-	0	0	-
Minería No Metálica	0,0	0	0	-	0	0	-100,0
Sidero-Metalúrgico	0,0	0	0	-	0	0	-100,0
Otros No Tradicionales	0,1	0	0	-	0	0	-100,0
Total Exportaciones	100,0	16	6	-63,5	101	70	-30,9

1/ Cifras Preliminares

Fuente: SUNAT.

Elaboración: BCRP, Sucursal Huancayo. Departamento de Estudios Económicos.



- Entre enero y setiembre, las ventas totalizaron US\$ 70,0 millones, inferior en US\$ 31,4 millones (-30,9 por ciento), explicado por la contracción en los envíos de productos tradicionales en US\$ 33,0 millones (-35,8 por ciento), contrarrestado parcialmente por el incremento de los no tradicionales en US\$ 1,6 millones (17,6 por ciento). Respecto a los **tradicionales**, que significaron el 90,2 por ciento del total, la disminución se debió a las menores ventas de productos mineros en US\$ 33,6 millones (-37,0 por ciento), principalmente por concentrados de plomo. El incremento de los **no tradicionales**, se justificó por los mayores envíos de productos agropecuarios en US\$ 1,7 millones (18,6 por ciento), principalmente por cacao y sus derivados.
- Los mayores envíos se destinaron a Corea del Sur (24,3 por ciento), Canadá (18,3 por ciento), China (16,0 por ciento), Alemania (7,0 por ciento), Japón (6,2 por ciento), Italia (5,2 por ciento) y Bélgica (3,3 por ciento); mientras que según productos, los mayores envíos fueron de concentrados de plomo (33,4 por ciento), concentrados de cobre (24,5 por ciento), concentrados de zinc (23,8 por ciento), cacao y sus derivados (14,8 por ciento) y café (2,8 por ciento).

IV. CRÉDITOS Y DEPÓSITOS

1. Créditos

- El crédito total en Huánuco sumó S/. 1250,8 millones al término del mes, incrementándose en 14,7 por ciento, debido a los mayores montos concedidos por Agrobanco (73,6 por ciento), Banco de la Nación (11,3 por ciento), Financieras (21,6 por ciento), Banca Múltiple (14,9 por ciento), Edpymes (9,5 por ciento) y Cajas Municipales (7,9 por ciento). En el caso de Agrobanco, por el otorgamiento de créditos para renovación de plantas de café, por créditos para nuevos productos agrícolas y por el aumento de créditos pecuarios (incluido para mejora de pastos), principalmente en la provincia de Puerto Inca. En las financieras, se relacionó a mayores montos otorgados en la provincia de Huánuco y por el inicio en el mes de la campaña navideña, además que algunas empresas incrementaron el número de personal calificado; mientras que en la Banca Múltiple se explicó por compra de deuda de clientes que mantenían préstamos con otras entidades; y en las Cajas Municipales, por mayor demanda en la provincia de Huánuco y Leoncio Prado. Respecto a la caída en 61,1 por ciento en las Cajas Rurales, se explicó por problemas de morosidad.

CUADRO Nº 7
HUÁNUCO: CRÉDITO DIRECTO
(Saldos en millones de nuevos soles)

	A SETIEMBRE			
	2013	2014	Estruct. % 2014	Var. Nom. 2014/2013
Banco de la Nación 1/	72	80	6,4	11,3
Agrobanco 2/	20	35	2,8	73,6
Banca Múltiple	579	665	53,1	14,9
Instituciones No Bancarias	420	472	37,7	12,2
Cajas Municipales	257	277	22,1	7,9
Cajas Rurales de Ahorro y Crédito	3	1	0,1	-61,1
Edpymes	14	15	1,2	9,5
Empresas Financieras	147	178	14,2	21,6
Total	1 090	1 251	100,0	14,7
A empresas	612	679	54,3	10,9
A personas	478	572	45,7	19,5
En M/N	979	1 148	91,8	17,2
En M/E	111	103	8,2	-7,1

1/ Considera sólo los créditos de consumo e hipotecario.

2/ No considera los créditos a las demás empresas del sistema financiero.

Fuente: SBS y AFP

Elaboración: BCRP-Sucursal Huancayo.

- Según tipo de crédito, el incremento de 19,5 por ciento en los concedidos a personas fue influenciado por mayores créditos en consumo e hipotecario; mientras que el aumento de 10,9 por ciento en los destinados a empresas, principalmente a la pequeña y micro empresa, se explicó por mayores montos otorgados por Agrobanco que promocionó la producción de productos agrícolas como cacao.
- El **ratio de dolarización en los créditos** alcanzó 8,2 por ciento al término de setiembre, menor en 1,9 puntos porcentuales respecto de similar mes de 2013, debido a que los créditos en moneda extranjera se contrajeron en 7,1 por ciento, mientras que los otorgados en moneda nacional aumentaron en 17,2 por ciento.

GRÁFICO Nº 5
HUÁNUCO: CRECIMIENTO DEL CREDITO DIRECTO
 (Variación % respecto a similar mes del año anterior)

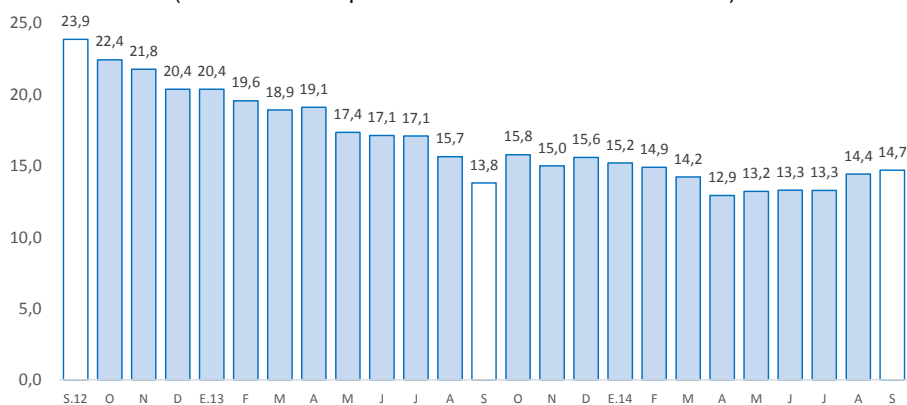

Fuente: SBS y AFP

Fuente: Superintendencia de Banca, Seguros y AFP.

Elaboración: BCRP, Sucursal Huancayo. Departamento de Estudios Económicos.

- En cuanto a la **morosidad** al término de agosto (última información disponible por la SBS), alcanzó 4,5 por ciento, mayor en 0,6 de punto porcentual respecto a similar mes de 2013. Los mayores ratios se registraron en las Cajas Rurales (52,1 por ciento), seguido de las Cajas Municipales (6,7 por ciento).

GRÁFICO Nº 6
HUÁNUCO: TASA DE MOROSIDAD 1/ 2/
 (Porcentaje)

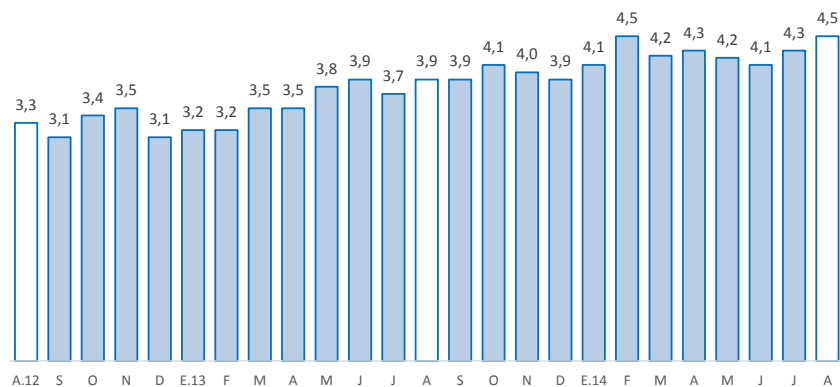

1/ Morosidad = (créditos vencidos + créditos en cobranza judicial) / colocaciones brutas.

2/ Preliminar

Fuente: Superintendencia de Banca, Seguros y AFP.

Elaboración: BCRP, Sucursal Huancayo. Departamento de Estudios Económicos

2. Depósitos

- Los depósitos en Huánuco (S/. 815,1 millones) aumentaron 18,7 por ciento en términos nominales, explicado por los mayores montos captados por la Banca Múltiple (29,2 por ciento), influenciado por los nuevos requerimientos de cobertura de liquidez por la SBS, además de observarse el ingreso de captaciones en ahorro y a plazo de trabajadores mineros procedentes de Cerro de Pasco al mudarse sus familias principalmente hacia la ciudad de Huánuco; y por el ingreso de nuevos depósitos que posteriormente se desagregaron en cuentas de segmento personal. Así mismo, aumentó en Banco de la Nación (10,1 por ciento), Cajas Municipales (4,0 por ciento) y Financieras (3,8 por ciento), explicándose este último por el ingreso de dos nuevas empresas en setiembre 2013 y enero 2014 (efecto base).
- El **ratio de dolarización en los depósitos** alcanzó 10,9 por ciento al término de setiembre, inferior en 1,3 puntos porcentuales respecto de similar mes de 2013, debido a que los depósitos en moneda nacional aumentaron en 20,5 por ciento; en tanto que los otorgados en moneda extranjera crecieron a una menor tasa (5,9 por ciento).

CUADRO N° 8
HUÁNUCO: DEPÓSITOS
(Saldos en millones de nuevos soles)

	A SETIEMBRE			
	2013	2014	Estruct. % 2004	Var. Nom. 2014/2013
Banco de la Nación	257	283	34,7	10,1
Banca Múltiple	341	440	54,0	29,2
Instituciones No Bancarias	89	92	11,3	3,7
Cajas Municipales	81	84	10,3	4,0
Cajas Rurales de Ahorro y Crédito	0	0	0,0	-62,1
Empresas Financieras	7	8	0,9	3,8
Total	687	815	100,0	18,7
Depósitos a la vista	242	277	34,0	14,4
Depósitos de ahorro	300	359	44,0	19,5
Depósitos a plazo	144	179	22,0	24,3
En M/N	603	726	89,1	20,5
En M/E	84	89	10,9	5,9

Fuente: SBS y AFP.

Elaboración: BCRP-Sucursal Huancayo.

GRÁFICO N° 7
HUÁNUCO: CRECIMIENTO DE LOS DEPÓSITOS
(Variación % respecto a similar mes del año anterior)

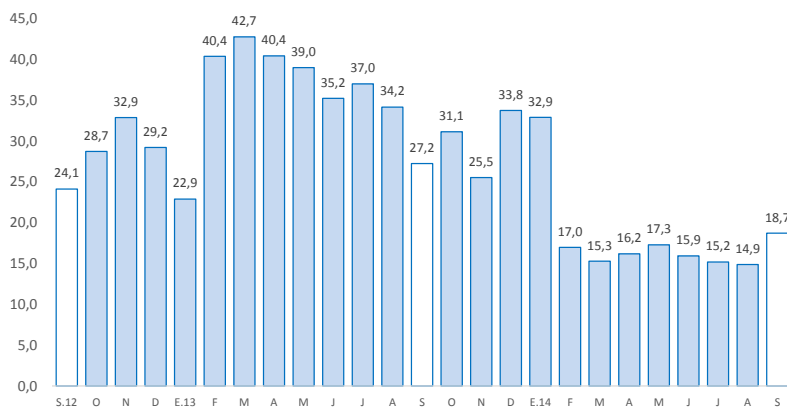

Fuente: Superintendencia de Banca, Seguros y AFP.

Elaboración: BCRP, Sucursal Huancayo. Departamento de Estudios Económicos.

V. EJECUCIÓN PRESUPUESTAL

1. Gasto corriente no financiero

- La ejecución presupuestal del gasto corriente no financiero, neto de transferencias intergubernamentales, en setiembre (S/. 108 millones) se incrementó en S/. 6,2 millones (3,3 por ciento de variación real) respecto de su similar del año anterior, ante los mayores incrementos en el Gobierno Regional y las municipalidades, explicados en ambos casos principalmente por mayores compra de bienes y servicios, remuneraciones, donaciones y transferencias. No obstante, el resultado del mes se contrarrestó parcialmente por la contracción en el Gobierno Nacional, explicado por los menores gastos en donaciones, pago de pensiones y remuneraciones.
- Entre enero y setiembre sumó S/. 1 011 millones, superior en S/. 161,0 millones (15,2 por ciento de variación real interanual), explicado por el incremento del gasto en los tres niveles de gobierno, principalmente en los gobiernos Nacional y Regional con S/. 103,6 y S/. 45,1 millones de aumento, respectivamente. En el Gobierno Nacional se explicó por mayores compras de bienes y servicios; mientras que en el Gobierno Regional y las municipalidades se relacionaron a mayores gastos en remuneraciones y compra de bienes y servicios. En el avance, el 42,8 por ciento del gasto se concentró en el Gobierno Nacional, seguido del Gobierno Regional (42,1 por ciento) y las municipalidades (15,1 por ciento).

CUADRO Nº 9
GASTO CORRIENTE NO FINANCIERO 1/ 2
(Millones de nuevos soles)

	Setiembre			Enero - Setiembre		
	2 013	2 014	Var.% real	2 013	2 014	Var.% real
Gobierno Nacional	44	41	-9,8	329	433	27,3
Gobierno Regional	41	47	13,7	381	426	8,3
Gobiernos locales	17	20	12,5	140	152	5,4
Total	102	108	3,3	850	1 011	15,2

1/ Información actualizada al 30 de setiembre de 2014.

2/ Neto de transferencias intergubernamentales. Comprende pensiones y otros gastos corrientes.

Fuente: Ministerio de Economía y Finanzas

Elaboración: BCRP, Sucursal Huancayo. Departamento de Estudios Económicos

2. Inversión pública

- La inversión pública en Huánuco totalizó S/. 68,9 millones en setiembre, superior en S/. 22,1 millones (43,4 por ciento en términos reales) ante los mayores gastos en todos los niveles de gobierno. En las municipalidades, cuya inversión aumentó S/. 9,1 millones, se asoció a la expansión del sector saneamiento (S/. 9,1 millones más); en el Gobierno Nacional, cuya inversión creció en S/. 7,3 millones, se relacionó a los sectores agropecuario (S/. 6,1 millones de incremento) y transporte (S/. 1,7 millones más); mientras que en el Gobierno Regional, cuya inversión fue mayor en S/. 5,7 millones, estuvo explicado por mayores gastos en protección social, salud, orden público y seguridad.
- Entre enero y setiembre, acumuló S/. 496,0 millones, superior en S/. 36,5 millones (4,5 por ciento en términos reales) ante el aumento registrado en el Gobierno Nacional (S/. 14,5 millones más) y el Gobierno Regional (S/. 26,8 millones más); en el primer caso, principalmente por los incrementos en los sectores de educación (S/. 10,4 millones de incremento) y agropecuario (S/. 8,2 millones más); mientras en el segundo, se relacionó a mayores gastos en protección social, vivienda y desarrollo urbano, entre los principales. Contrariamente, los municipios registraron

una contracción en las inversiones (S/. 4,8 millones menos), que se relacionó principalmente por los menores gastos en educación, transportes, trabajo, cultura y deporte, y comercio, entre los más resaltantes.

- En cuanto al avance de la inversión pública, lo ejecutado entre enero y setiembre representó en la región el 50,7 por ciento de su Presupuesto Institucional Modificado (PIM) que sumó en el avance S/. 978,2 millones. El Gobierno Regional registró un avance de 58,8 por ciento, seguido de las municipalidades (46,8 por ciento) y el Gobierno Nacional (25,8 por ciento).

CUADRO Nº 10
INVERSIÓN PÚBLICA 1/ 2/
(Millones de nuevos soles)

	Setiembre			Enero - Setiembre		
	2 013	2 014	Var.% real	2 013	2 014	Var.% real
Gobierno Nacional	10,7	18,0	63,6	62,2	76,7	19,3
Gobierno Regional	14,2	19,9	36,5	131,7	158,6	16,5
Gobiernos locales	21,8	31,0	38,0	265,6	260,8	-4,9
Total	46,7	68,9	43,4	459,5	496,0	4,5

1/ Información actualizada al 30 de setiembre de 2014.

2/ Comprende la adquisición de activos no financieros

Fuente: Ministerio de Economía y Finanzas

Elaboración: BCRP, Sucursal Huancayo. Departamento de Estudios Económicos.

GRÁFICO Nº 8
CRECIMIENTO DE LA INVERSIÓN PÚBLICA
(Variación % real)

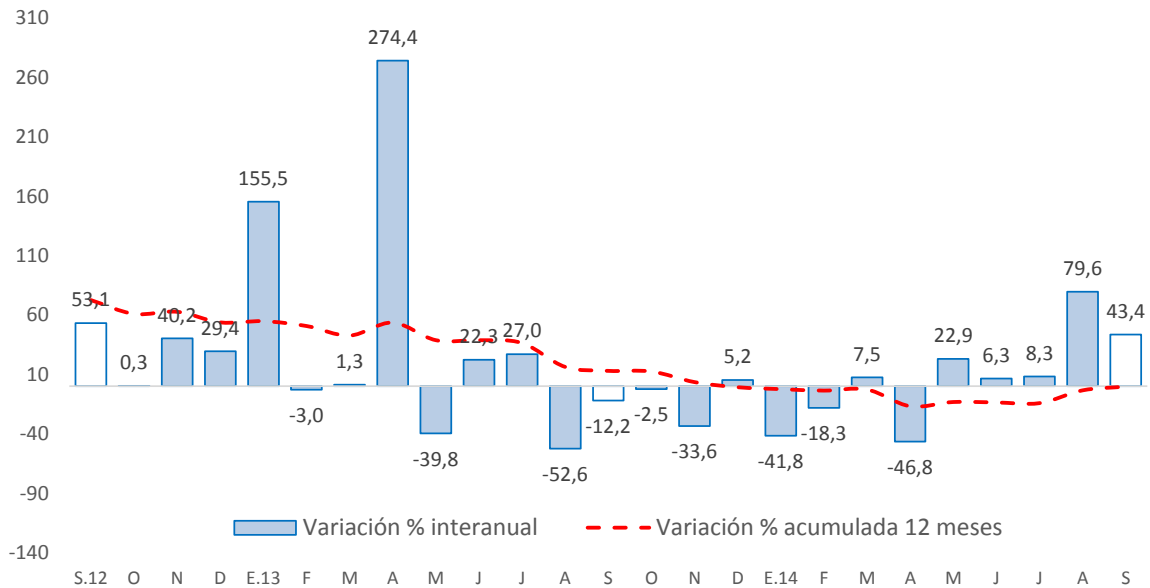

Fuente: Ministerio de Economía y Finanzas

- Entre los principales proyectos que se ejecutaron entre enero y setiembre, en el Gobierno Nacional destacaron la “Rehabilitación y remodelación de la infraestructura educativa y equipamiento de la institución educativa Juan José Crespo y Castillo ubicada en la provincia de Ambo y distrito de Ambo” con un gasto acumulado de S/. 14,2 millones; “Mejoramiento de los canales de irrigación de la margen derecha del distrito de Tomay Kichwa - Ambo”, con un monto de S/. 4,7 millones; y “Mejoramiento de la capacidad resolutive de los servicios de salud para



brindar atención integral a las mujeres (gestantes, parturientas y madres lactantes), niños y niñas menores de 3 años en el departamento de Huánuco” con un gasto de S/. 4,5 millones.

- En el Gobierno Regional, sobresalió el “Mejoramiento de la capacidad resolutive de los servicios de salud del hospital regional Hermilio Valdizan de Huánuco-Nivel III-1” con un gasto de S/. 19,5 millones, “Creación de camino vecinal puente Chaupivado- Ocho de Diciembre, distrito de San Miguel de Cauri – Lauricocha”, con un gasto acumulado de S/. 4,5 millones, y “Mejoramiento y construcción del camino vecinal San Miguel - Montevideo” con un gasto acumulado de S/. 4,5 millones.
- Entre los gobiernos locales, sobresalió la “Instalación del sistema integral de agua potable y alcantarillado del centro poblado de Puerto Sungaro, distrito de Puerto Inca, provincia de Puerto Inca”, con un gasto de S/. 9,6 millones; y “Mejoramiento de los servicios de educación primaria y secundaria de la institución educativa Daniel Alomia Robles, distrito de Yacus, provincia de Huánuco” con un monto devengado de S/. 5,9 millones en el avance.

VI. ANEXOS

ANEXO 1

HUÁNUCO: PRODUCCIÓN AGROPECUARIA 1/
(En toneladas métricas)

CULTIVOS	2 013				2 014									CULTIVOS
	SET	OCT	NOV	DIC	ENE	FEB	MAR	ABR	MAY	JUN	JUL	AGO	SET	
AGRÍCOLA														AGRÍCOLA
CONSUMO INTERNO														CONSUMO INTERNO
Ajo	20	27	0	0	0	0	0	13	105	78	25	0	0	Ajo
Arroz Cáscara	2 018	1 395	1 387	1 605	2 624	3 606	3 301	3 506	2 447	1 530	1 825	2 095	2 088	Arroz Cáscara
Arveja Grano Seco	56	37	10	0	0	0	0	126	226	623	319	186	50	Arveja Grano Seco
Arveja Grano Verde	3 251	3 127	3 343	1 362	772	1 113	1 758	2 522	2 138	3 017	2 572	1 519	2 482	Arveja Grano Verde
Camote	333	386	413	255	131	346	882	830	518	368	290	282	410	Camote
Cebada Grano	136	0	0	0	0	0	0	0	875	2 946	4 561	1 708	137	Cebada Grano
Cebolla	456	503	100	209	22	0	195	452	466	475	69	0	0	Cebolla
Frijol Grano Seco	692	331	341	257	357	364	414	255	657	2 067	2 146	1 652	456	Frijol Grano Seco
Granadilla	372	176	99	117	59	79	192	452	660	647	614	486	313	Granadilla
Haba Grano Seco	161	0	0	0	0	0	0	3	309	1 513	1 899	956	147	Haba Grano Seco
Haba Grano Verde	142	20	0	0	27	121	346	1 273	1 203	721	931	460	210	Haba Grano Verde
Maíz Amiláceo	502	0	0	0	0	0	0	0	2 057	6 614	6 708	2 916	598	Maíz Amiláceo
Maíz Choclo	463	397	242	78	123	399	1 734	2 864	1 315	858	93	202	421	Maíz Choclo
Naranja	1 555	1 057	531	334	86	141	187	399	792	1 489	2 267	2 266	1 423	Naranja
Oca	0	0	0	0	0	0	73	592	2 338	1 222	313	0	0	Oca
Olluco	0	46	154	1 058	2 485	2 284	2 082	3 923	4 671	3 672	1 781	13	0	Olluco
Papa Blanca	23 853	35 446	52 767	58 005	46 764	40 273	34 756	70 535	37 989	14 939	8 756	5 609	23 081	Papa Blanca
Papa Amarilla+Color	7 071	16 663	29 372	24 021	17 011	14 848	18 035	31 330	31 993	15 320	5 407	3 489	10 227	Papa Amarilla+Color
Papaya	214	183	231	238	511	515	514	519	475	435	409	419	379	Papaya
Piña	1 336	1 563	1 629	1 442	1 053	1 022	948	886	854	889	903	1 093	1 214	Piña
Plátano	12 670	12 815	12 862	12 991	15 318	15 402	15 308	14 996	15 191	15 165	15 380	15 545	14 690	Plátano
Tomate	502	530	336	405	145	170	506	332	313	184	175	93	370	Tomate
Trigo	123	0	3	0	0	0	0	0	1 218	3 845	5 679	3 516	640	Trigo
Yuca	5 419	5 050	4 126	3 189	4 061	3 988	4 602	4 799	5 190	4 994	4 930	5 496	5 406	Yuca
Zanahoria	748	1 072	566	284	412	607	850	1 133	1 887	982	283	438	586	Zanahoria
Zapallo	205	152	52	91	686	1 703	3 312	3 374	971	571	87	77	0	Zapallo
Otros Cons. Interno	1 814	2 119	2 337	2 611	2 395	2 554	2 704	2 989	3 836	4 319	2 546	1 610	1 848	Otros Cons. Interno
INDUSTRIAL Y/O EXP.														INDUSTRIAL Y/O EXP.
Cacao	165	132	137	98	227	236	303	403	465	449	376	316	273	Cacao
Café	42	16	7	3	65	135	252	531	806	841	528	230	43	Café
Maíz A. Duro	1 108	1 026	1 031	2 904	5 241	5 142	6 213	3 788	1 847	285	584	1 157	1 214	Maíz A. Duro
Otros Industrial y/o Exp.	415	387	372	368	1 057	1 240	1 229	1 023	898	850	792	697	824	Otros Industrial y/o Exp.
PECUARIO														PECUARIO
CARNE 2/														CARNE 2/
Carne Ave	143	159	160	164	109	73	71	102	129	163	165	146	141	Carne Ave
Carne Ovino	128	126	120	127	108	112	120	122	124	127	135	129	128	Carne Ovino
Carne Porcino	474	504	482	570	374	362	423	477	516	487	584	519	505	Carne Porcino
Carne Vacuno	1 843	1 632	1 567	1 663	1 124	1 126	1 074	1 493	1 631	1 559	1 783	1 645	1 884	Carne Vacuno
Carne Caprino	19	17	17	19	16	16	16	17	18	18	23	24	21	Carne Caprino
Carne Alpaca	1	1	1	2	1	1	1	1	1	1	2	1	1	Carne Alpaca
Carne Llama	1	1	1	1	1	1	1	0	0	1	1	2	2	Carne Llama
Huevo	92	87	83	92	99	102	101	101	99	100	99	106	109	Huevo
Leche	3 036	3 062	3 024	3 216	3 375	3 176	3 146	3 180	3 131	3 061	3 014	2 906	2 796	Leche
Lana	0	50	61	0	3	9	16	54	55	11	3	0	43	Lana
FIBRA														FIBRA
Fibra de Alpaca	0	0	0	0	0	0	0	0	0	0	0	0	0	Fibra de Alpaca
Fibra de Llama	0	0	0	0	0	0	0	0	0	0	0	0	0	Fibra de Llama

1/ Cifras preliminares

2/ Peso Neto, no de animales en pie.

FUENTE: MINAGRI

ELABORACIÓN: BCRP. Sucursal Huancayo. Departamento de Estudios Económicos.



ANEXO 2

**HUÁNUCO: PRODUCCIÓN MINERA METÁLICA 1/
(Contenido Fino)**

Producción Metálica Concentración	2 013				2 014									Producción Metálica Concentración
	SET	OCT	NOV	DIC	ENE	FEB	MAR	ABR	MAY	JUN	JUL	AGO	SET	
COBRE (TMF)	272	291	266	201	130	207	187	129	166	157	150	113	129	COBRE (TMF)
PLOMO (TMF)	988	1 010	905	1 126	461	681	752	495	807	866	1 400	957	1 507	PLOMO (TMF)
ZINC (TMF)	2 109	1 909	1 899	2 190	1 237	1 673	1 813	1 366	2 043	2 118	2 436	1 718	2 211	ZINC (TMF)
PLATA (Kg.f)	5 206	5 090	5 106	5 619	3 050	5 142	5 161	3 708	5 446	6 038	6 527	4 338	6 972	PLATA (kg.f)

1/ Cifras preliminares.

FUENTE: MINEM

ELABORACIÓN: BCRP, Sucursal Huancayo. Departamento de Estudios Económicos

ANEXO 3

HUÁNUCO: EXPORTACIONES FOB POR TIPO DE PRODUCTOS 1/
(Millones US\$)

TIPO	2 013				2 014									TIPO
	SET	OCT	NOV	DIC	ENE	FEB	MAR	ABR	MAY	JUN	JUL	AGO	SET	
Productos Tradicionales	15	3	3	5	11	7	1	10	9	11	1	5	5	Productos Tradicionales
Agrícola	1	1	0	0	1	0	0	0	0	0	0	0	0	1 Agropecuario
Minero	15	2	3	5	11	7	1	10	9	11	1	4	3	3 Minero
Productos No Tradicionales	1	0	1	1	1	1	1	1	1	1	2	1	1	Productos No Tradicionales
Agropecuario	1	0	1	1	1	1	1	1	1	1	2	1	1	1 Agropecuario
Pesquero	0	0	0	0	0	0	0	0	0	0	0	0	0	0 Pesquero
Textil	0	0	0	0	0	0	0	0	0	0	0	0	0	0 Textil
Maderas y papeles, y sus manuf.	0	0	0	0	0	0	0	0	0	0	0	0	0	0 Maderas y papeles, y sus manuf.
Químicos	0	0	0	0	0	0	0	0	0	0	0	0	0	0 Químicos
Minería No Metálica	0	0	0	0	0	0	0	0	0	0	0	0	0	0 Minería No Metálica
Sidero-Metalúrgico	0	0	0	0	0	0	0	0	0	0	0	0	0	0 Sidero-Metalúrgico
Otros No Tradicionales	0	0	0	0	0	0	0	0	0	0	0	0	0	0 Otros No Tradicionales
TOTAL EXPORTACIONES	16	4	4	6	13	9	2	11	9	12	3	6	6	TOTAL EXPORTACIONES

1/ Cifras Preliminares.

FUENTE: SUNAT

ELABORACIÓN: BCRP. Sucursal Huancayo. Departamento de Estudios Económicos.



ANEXO 4

HUÁNUCO: EXPORTACIONES FOB DE PRODUCTOS NO TRADICIONALES 1/
(Millones US\$ valor FOB)

TIPO	2 013				2 014									TIPO	
	SET	OCT	NOV	DIC	ENE	FEB	MAR	ABR	MAY	JUN	JUL	AGO	SET		
Agropecuarios	1	0	1	1	1	1	1	1	1	1	1	2	1	1	Agropecuarios
Cacao	1	0	1	1	1	1	1	1	1	1	1	2	1	1	Cacao
Chocolate	0	0	0	0	0	0	0	0	0	0	0	0	0	0	Chocolate
Pasta de cacao	0	0	0	0	0	0	0	0	0	0	0	0	0	0	Pasta de cacao
Manteca de cacao	0	0	0	0	0	0	0	0	0	0	0	0	0	0	Manteca de cacao
Cacao en grano y en polvo	0	0	0	0	0	0	0	0	0	0	0	0	0	0	Cacao en grano y en polvo
Resto de cacao	0	0	1	1	1	1	1	1	1	1	1	2	1	1	Resto de cacao
Esparragos	0	0	0	0	0	0	0	0	0	0	0	0	0	0	Esparragos
Tara	0	0	0	0	0	0	0	0	0	0	0	0	0	0	Tara
Flores y capullos	0	0	0	0	0	0	0	0	0	0	0	0	0	0	Flores y capullos
Semillas	0	0	0	0	0	0	0	0	0	0	0	0	0	0	Semillas
Resto	0	0	0	0	0	0	0	0	0	0	0	0	0	0	Resto
Pesquero	0	0	0	0	0	0	0	0	0	0	0	0	0	0	Pesquero
Crustaceo y molusco congelado	0	0	0	0	0	0	0	0	0	0	0	0	0	0	Crustaceo y molusco congelado
Pescado seco	0	0	0	0	0	0	0	0	0	0	0	0	0	0	Pescado seco
Resto	0	0	0	0	0	0	0	0	0	0	0	0	0	0	Resto
Textiles	0	0	0	0	0	0	0	0	0	0	0	0	0	0	Textiles
Maderas y papeles	0	0	0	0	0	0	0	0	0	0	0	0	0	0	Maderas y papeles
Madera aserrada	0	0	0	0	0	0	0	0	0	0	0	0	0	0	Madera aserrada
Tablillas y frisos para parques	0	0	0	0	0	0	0	0	0	0	0	0	0	0	Tablillas y frisos para parques
Papel	0	0	0	0	0	0	0	0	0	0	0	0	0	0	Papel
Resto	0	0	0	0	0	0	0	0	0	0	0	0	0	0	Resto
Químicos	0	0	0	0	0	0	0	0	0	0	0	0	0	0	Químicos
Minería No Metálica	0	0	0	0	0	0	0	0	0	0	0	0	0	0	Minería No Metálica
Sidero-Metalúrgico	0	0	0	0	0	0	0	0	0	0	0	0	0	0	Sidero-Metalúrgico
Otros No Tradicionales	0	0	0	0	0	0	0	0	0	0	0	0	0	0	Otros No Tradicionales
TOTAL	1	0	1	1	1	1	1	1	1	1	1	2	1	1	TOTAL

1/ Cifras Preliminares.

FUENTE: SUNAT

ELABORACIÓN: BCRP. Sucursal Huancayo. Departamento de Estudios Económicos.



ANEXO 5

HUÁNUCO: INGRESOS CORRIENTES DEL GOBIERNO CENTRAL
(Millones de nuevos soles)

	2 013				2 014									
	SET	OCT	NOV	DIC	ENE	FEB	MAR	ABR	MAY	JUN	JUL	AGO	SET	
I. INGRESOS TRIBUTARIOS	7	8	8	8	11	7	8	9	8	7	7	7	8	I. INGRESOS TRIBUTARIOS
1). Impuesto a la Renta	4	5	5	5	6	5	6	6	5	5	5	5	5	1). Impuesto a la Renta
Personas Naturales	1	1	1	2	2	1	2	1	2	1	2	2	1	Personas Naturales
Personas Jurídicas	3	3	3	3	4	3	3	3	3	3	2	3	3	Personas Jurídicas
Regularización	0	0	0	0	0	0	1	2	1	1	0	0	0	Regularización
2). Impuesto a las Importaciones	0	0	0	0	0	0	0	0	0	0	0	0	0	2). Impuesto a las Importaciones
3). Impuesto General a las Ventas	1	1	1	2	2	2	1	1	1	1	1	1	1	3). Impuesto General a las Ventas
4). Imp. Selectivo al Consumo (ISC)	0	0	0	0	0	0	0	0	0	0	0	0	0	4). Imp. Selectivo al Consumo (ISC)
5). Otros Ingresos Tributarios	1	2	1	2	2	1	1	2	2	1	2	1	2	5). Otros Ingresos Tributarios
II. INGRESOS NO TRIBUTARIOS	0	0	0	0	0	0	0	0	0	0	0	0	0	II. INGRESOS NO TRIBUTARIOS
TOTAL INGRESOS (I+II)	7	8	8	8	11	7	8	9	8	7	7	7	8	TOTAL INGRESOS (I+II)

Fuente: Superintendencia Nacional de Administración Tributaria - SUNAT

Elaboración: BCRP - Sucursal Huancayo.

ANEXO 6

HUÁNUCO: EJECUCIÓN PRESUPUESTAL DEL GOBIERNO NACIONAL 1/
(Millones de nuevos soles)

	2 013				2 014										
	SET	OCT	NOV	DIC	ENE	FEB	MAR	ABR	MAY	JUN	JUL	AGO	SET		
GASTOS NO FINANCIEROS	54	64	46	126	35	59	76	50	43	62	50	76	59	GASTOS NO FINANCIEROS	
a. GASTOS CORRIENTES	44	52	38	84	34	51	67	45	36	55	37	67	41	a. GASTOS CORRIENTES	
1. Personal y Obligaciones Sociales	12	12	12	17	12	10	11	11	11	11	15	11	12	1. Personal y Obligaciones Sociales	
2. Pensiones y Otras Prest. Sociales	5	4	5	6	3	3	3	4	3	3	4	4	5	2. Pensiones y Otras Prest. Sociales	
3. Bienes y Servicios	12	16	16	30	7	10	52	12	10	12	17	17	15	3. Bienes y Servicios	
4. Donaciones y Transferencias 2/	8	0	0	0	0	0	0	0	0	0	0	0	0	4. Donaciones y Transferencias	
5. Otros Gastos Corrientes	7	20	5	32	12	27	1	18	12	29	1	35	10	5. Otros Gastos Corrientes	
b. GASTOS DE CAPITAL	9	13	8	42	1	8	9	5	7	7	13	9	18	b. GASTOS DE CAPITAL	
1. Adquisición de Activos No Financieros	11	13	7	34	1	8	9	5	7	7	13	9	18	1. Adquisición de Activos No Financieros	
2. Otros gastos de capital 3/	-1	0	1	8	0	0	0	0	0	0	0	0	0	2. Otros gastos de capital	

1/ Información actualizada al 30 de setiembre de 2014.

2/ Neto de transferencias intergubernamentales.

3/ Incluye donaciones y transferencias.

FUENTE: Ministerio de Economía y Finanzas

ELABORACIÓN: BCRP, Sucursal Huancayo. Departamento de Estudios Económicos



ANEXO 7

HUÁNUCO: EJECUCIÓN PRESUPUESTAL DEL GOBIERNO REGIONAL 1/
(Millones de nuevos soles)

	2 013				2 014									
	SET	OCT	NOV	DIC	ENE	FEB	MAR	ABR	MAY	JUN	JUL	AGO	SET	
GASTOS NO FINANCIEROS	55	62	70	149	47	42	74	70	58	66	69	97	67	GASTOS NO FINANCIEROS
a. GASTOS CORRIENTES	41	46	48	71	46	39	57	41	45	50	55	46	47	a. GASTOS CORRIENTES
1. Personal y Obligaciones Sociales	27	28	28	33	35	29	27	28	30	29	37	30	30	1. Personal y Obligaciones Sociales
2. Pensiones y Otras Prest. Sociales	3	3	3	5	4	3	3	3	3	3	5	3	3	2. Pensiones y Otras Prest. Sociales
3. Bienes y Servicios	10	11	12	25	6	6	25	9	11	11	13	11	12	3. Bienes y Servicios
4. Otros Gastos Corrientes	0	4	5	8	0	0	1	0	2	7	1	2	2	4. Otros Gastos Corrientes
b. GASTOS DE CAPITAL	14	15	21	78	1	3	17	29	13	16	14	50	20	b. GASTOS DE CAPITAL
1. Adquisición de Activos No Financieros	14	15	21	78	1	3	17	29	11	16	11	49	20	1. Adquisición de Activos No Financieros
2. Otros gastos de capital 2/	0	0	0	0	0	0	0	0	2	0	3	1	0	2. Otros gastos de capital

1/ Información actualizada al 30 de setiembre de 2014.

2/ Incluye donaciones y transferencias.

FUENTE: Ministerio de Economía y Finanzas

ELABORACIÓN: BCRP, Sucursal Huancayo. Departamento de Estudios Económicos



ANEXO 8

HUÁNUCO: EJECUCIÓN PRESUPUESTAL DE LOS GOBIERNOS LOCALES 1/
(Millones de nuevos soles)

	2 013				2 014										
	SET	OCT	NOV	DIC	ENE	FEB	MAR	ABR	MAY	JUN	JUL	AGO	SET		
GASTOS NO FINANCIEROS	39	57	59	128	16	31	54	41	50	48	74	51	51	GASTOS NO FINANCIEROS	
a. GASTOS CORRIENTES	17	18	16	26	11	14	15	16	18	18	23	18	20	a. GASTOS CORRIENTES	
1. Personal y Obligaciones Sociales	3	3	3	3	4	3	3	3	3	3	4	3	3	1. Personal y Obligaciones Sociales	
2. Pensiones y Otras Prest. Sociales	2	2	2	4	0	0	1	1	2	2	3	2	2	2. Pensiones y Otras Prest. Sociales	
3. Bienes y Servicios	11	11	9	14	6	10	11	11	12	12	14	12	13	3. Bienes y Servicios	
4. Donaciones y Transferencias	1	2	3	4	0	0	0	1	0	1	2	1	1	4. Donaciones y Transferencias	
5. Otros Gastos Corrientes	0	0	0	0	0	0	0	0	0	0	0	0	0	5. Otros Gastos Corrientes	
b. GASTOS DE CAPITAL	22	39	43	103	5	17	38	25	33	31	51	33	31	b. GASTOS DE CAPITAL	
1. Adquisición de Activos No Financieros	22	39	42	102	4	16	38	25	32	30	51	33	31	1. Adquisición de Activos No Financieros	
2. Otros gastos de capital 2/	0	0	0	0	1	1	0	0	0	0	0	0	0	2. Otros gastos de capital	

1/ Información actualizada al 30 de setiembre de 2014.

2/ Incluye donaciones y transferencias.

FUENTE: Ministerio de Economía y Finanzas

ELABORACIÓN: BCRP, Sucursal Huancayo. Departamento de Estudios Económicos



ANEXO 9

HUÁNUCO: MOROSIDAD 1/
(En porcentajes)

ENTIDADES FINANCIERAS	2 013					2 014								ENTIDADES FINANCIERAS
	AGO	SET	OCT	NOV	DIC	ENE	FEB	MAR	ABR	MAY	JUN	JUL	AGO	
I. BANCA MÚLTIPLE	3,2	3,2	3,4	3,1	3,0	3,1	4,0	3,5	3,5	3,4	3,3	3,5	3,9	I. BANCA MÚLTIPLE
II. INSTITUCIONES NO BANCARIAS														II. INSTITUCIONES NO BANCARIAS
Financieras	5,5	5,6	5,6	5,5	5,6	5,3	5,3	5,0	5,1	4,9	4,7	4,7	4,8	Financieras
Cajas Municipales	4,7	4,8	5,6	5,6	5,4	6,1	6,3	6,2	6,7	6,6	6,3	6,6	6,7	Cajas Municipales
Cajas Rurales	31,7	32,9	30,8	29,0	25,9	27,3	30,2	35,2	38,9	40,6	48,0	50,4	52,1	Cajas Rurales
EDPYMEs	8,8	4,1	4,5	3,7	3,6	4,0	3,4	3,6	3,5	4,1	4,3	4,6	4,5	EDPYMEs
III. ENTIDADES ESTATALES														III. ENTIDADES ESTATALES
Banco de la Nación 2/	1,1	1,1	1,1	1,1	1,1	1,1	1,1	1,1	1,1	1,1	1,1	1,1	1,1	Banco de la Nación 2/
Agrobanco 3/	3,8	3,4	2,3	2,1	2,2	2,0	1,8	1,8	1,6	1,7	2,4	2,8	2,8	Agrobanco 3/
TOTAL	3,9	3,9	4,1	4,0	3,9	4,1	4,5	4,2	4,3	4,2	4,1	4,3	4,5	TOTAL

1/ Cifras preliminares.

2/ Sólo considera los créditos de consumo e hipotecario.

3/ No considera los créditos a las demás empresas del sector.

FUENTE: Superintendencia de Banca, Seguros y AFP

ELABORACIÓN: BCRP, Sucursal Huancayo. Departamento de Estudios Económicos