

BANCO CENTRAL DE RESERVA DEL PERÚ
SUCURSAL HUANCAYO



HUÁNUCO: Síntesis de Actividad Económica
Enero 2015¹

Departamento de Estudios Económicos

El Banco Central de Reserva del Perú (BCRP) ha considerado presentar un conjunto de indicadores sectoriales de actividad económica con la finalidad de poder realizar el seguimiento del desempeño de la economía departamental. Para el sector real, se ha utilizado el Valor Bruto de Producción a precios del año 2007 para los sectores disponibles. Cabe señalar que a partir de enero 2014, el Instituto Nacional de Estadística (INEI) ha realizado el cambio de año base (de 1994 a 2007) para la construcción del Producto Bruto Interno (PBI) nacional, estando en elaboración la desagregación departamental. En la medida que se publique referida información, el BCRP volvería a elaborar para cada departamento un indicador agregado de actividad económica.

¹ En el presente informe participaron Francisco Callupe Casaño y Joel Jovani Turco Quinto.

ÍNDICE

	<i>Página</i>
RESUMEN EJECUTIVO	3
I. ACTIVIDAD PRODUCTIVA.....	5
1. Actividad primaria.....	5
1.1 Sector agropecuario.....	5
1.2 Sector minería.....	7
2. Otros indicadores sectoriales.....	8
2.1 Sector construcción.....	8
2.2 Arribos a los establecimientos de hospedaje.....	8
II. ASPECTOS LABORALES	9
1. Empleo	9
III. SECTOR EXTERNO	10
1. Exportaciones.....	10
IV. CRÉDITOS Y DEPÓSITOS	11
1. Créditos	11
2. Depósitos	13
V. EJECUCIÓN PRESUPUESTAL	13
1. Gasto corriente no financiero.....	14
2. Inversión pública	14
VI. ANEXOS	16

RESUMEN EJECUTIVO

Principales hechos de importancia

- En enero el **sector minero** creció 96,3 por ciento, debido a la mayor producción de plomo, zinc y plata; mientras que, la producción **agropecuaria** no registró crecimiento interanual en el mes, debido a que el incremento del sub sector pecuario (5,8 por ciento) fue contrarrestado por la contracción del sub sector agrícola (-1,7 por ciento).
- En cuanto a los **otros indicadores de actividad económica**, destacó en enero el incremento de los despachos de cemento (22,1 por ciento); crédito directo total (12,5 por ciento); crédito de consumo (20,5 por ciento); crédito hipotecario (16,2 por ciento); el empleo urbano en empresas privadas formales de 10 a más trabajadores (3,6 por ciento); y la inversión pública (26,9 por ciento). Contrariamente, los arribos a los establecimientos de hospedaje se redujeron 2,0 por ciento.

Actividad primaria

- El **sector agropecuario** no registró crecimiento interanual en enero, debido a que el incremento del sub sector pecuario (5,8 por ciento) fue contrarrestado por la contracción del sub sector agrícola (-1,7 por ciento). La menor producción del subsector agrícola, se sustentó en la menor oferta de papa blanca, arveja grano verde, zanahoria, frijol grano seco, yuca, papaya y piña; mientras que la mayor producción pecuaria, estuvo influenciada por carnes de vacuno, ovino y porcino.
- La **actividad minera** se expandió por quinto mes consecutivo, creciendo en 96,3 por ciento interanual en enero, ante la mayor producción de plomo (218,1 por ciento), zinc (96,5 por ciento) y plata (85,8 por ciento); contrarrestado parcialmente por la disminución en 26,9 por ciento de la producción de cobre. En el departamento, sólo opera la Minera Raura.

Otros indicadores de actividad económica

- Los **despachos de cemento** continuaron con el dinamismo recurrente, al sumar 43 meses de crecimiento consecutivo, aumentando en 22,1 por ciento interanual en enero, sustentado por el mayor dinamismo de la inversión privada a través de obras de empresas constructoras y de familias (auto consumo), destacando la edificación de departamentos habitacionales; además de la construcción de la Central Hidroeléctrica de Chaglla y de la mayor inversión pública, creciendo esta última en 26,9 por ciento respecto a similar mes de 2014.
- Los **arribos a los establecimientos de hospedaje** registró un resultado negativo en el mes, luego del incremento en diciembre pasado. En enero, los arribos (45,9 miles) disminuyeron 2 por ciento interanual, debido a la menor afluencia de turistas nacionales y extranjeros hacia las provincias de Huánuco y Leoncio Prado (Tingo María).
- El **empleo formal** en las empresas privadas formales de 10 a más trabajadores en la ciudad de Huánuco se incrementó 3,6 por ciento interanual en enero, explicado por la mayor demanda en las ramas de transporte, almacenes y comunicaciones (6,8 por ciento), y servicios (7,3 por ciento).
- El **crédito directo total** en la región (S/. 1 296 millones) creció 12,5 por ciento en enero respecto a similar mes de 2014, principalmente por los mayores montos colocados por la Banca Múltiple, Agrobanco, Banco de la Nación, Cajas Municipales y las Financieras. De otro lado, según tipo, aumentaron los orientados a **personas** (19,3 por ciento) y los destinados a **empresas** (8,3 por ciento).

- La **inversión pública** del mes (S/. 9 millones) se incrementó 26,9 por ciento interanual, ante los mayores montos devengados en el Gobierno Nacional, no obstante las reducciones en el Gobierno Regional y las municipalidades. Los tres proyectos con mayor monto ejecutado (devengado) durante enero fueron: “Mejoramiento de los servicios académicos de experimentación e investigación en las carreras de enfermería, obstetricia, psicología y odontología de la Universidad Nacional Hermilio Valdizán - Huánuco”, con un gasto de S/. 5,7 millones a cargo del Gobierno Nacional; “Ampliación y mejoramiento del sistema de agua potable y alcantarillado de la localidad de Huancapallac” con un gasto de S/. 0,6 millones a cargo de las municipalidades; y el “Sistema eléctrico rural Huánuco eje Panao, III etapa” con un gasto acumulado de S/. 0,4 millones a cargo del Gobierno Nacional.

CUADRO N° 1
OTROS INDICADORES DE ACTIVIDAD ECONÓMICA
(Variación % respecto a similar mes del año anterior)

	Ago.14	Set.14	Oct.14	Nov.14	Dic.14	Ene.15
Despachos de cemento 1/	↑ 48,6	↑ 44,1	↑ 27,6	↑ 16,6	↑ 22,5	↑ 22,1
Arribos a los establecimientos de hospedaje	↑ 4,4	↑ 7,4	↑ 0,9	↓ -22,6	↑ 4,2	↓ -2,0
Empleo formal urbano 2/	↓ -0,3	↑ 3,2	↑ 3,3	↑ 3,1	↑ 2,5	↑ 3,6
Crédito total 3/	↑ 14,1	↑ 14,2	↑ 13,0	↑ 13,1	↑ 12,9	↑ 12,5
Crédito de consumo 3/	↑ 23,1	↑ 23,2	↑ 22,6	↑ 22,1	↑ 19,4	↑ 20,5
Crédito hipotecario 3/	↑ 13,5	↑ 14,2	↑ 16,0	↑ 16,2	↑ 17,4	↑ 16,2
Inversión pública 1/	↑ 79,6	↑ 43,3	↑ 14,2	↑ 36,0	↓ -17,4	↑ 26,9

1/ En términos reales.

2/ En empresas de 10 a más trabajadores situadas en la ciudad de Huánuco.

3/ En términos nominales.

Fuentes: BCRP - Sucursal Huancayo, UNACEM, MINCETUR, MTPE, SBS y MEF.

I. ACTIVIDAD PRODUCTIVA

1. Actividad primaria

1.1 Sector agropecuario

- La actividad agropecuaria no registró crecimiento interanual en enero, debido a que el incremento del sub sector pecuario (5,8 por ciento) fue contrarrestado por la contracción del sub sector agrícola (-1,7 por ciento). La menor producción del subsector agrícola en el mes, se sustentó en la disminución de la oferta con destino al mercado interno (-3,5 por ciento), destacando las reducciones en papa blanca, arveja grano verde, zanahoria, frijol grano seco, yuca, papaya y piña; respecto a papa blanca, se explicó por las menores siembras en las zonas productoras de Huánuco, Pachitea, Dos de Mayo y Marañón, en los meses de julio y agosto, desincentivadas por los precios bajos; mientras que en arveja verde, debido a los menores rendimientos ante la presencia de enfermedades por exceso de humedad en las provincias de Ambo, Huánuco y Dos de Mayo. La oferta con destino al mercado externo creció 18,6 por ciento, influenciado por la mayor producción de maíz amarillo duro, cacao y café; explicado esta última, por el ingreso de mayores áreas a la fase de producción.

CUADRO N° 2
SECTOR AGROPECUARIO 1/
(Miles de toneladas)

Subsectores	Estructura Porcentual 2013 /2	Enero		
		2 014	2 015	Var.%
AGRÍCOLA	73,6			-1,7
Orientada al mercado interno 2/	68,2			-3,5
Papa Blanca	19,0	46,8	41,4	-11,5
Papa Amarilla+Color	25,1	17,0	17,9	5,4
Plátano	5,3	15,4	17,3	12,4
Yuca	1,9	4,1	4,0	-0,6
Olluco	1,0	2,5	3,2	27,3
Arroz Cáscara	2,4	2,6	2,6	0,6
Zapallo	0,5	0,7	1,2	68,7
Piña	0,5	1,1	0,8	-25,8
Orientada al mercado externo y agroindustria 2/	5,4			18,6
Maíz A. Duro	2,4	5,2	5,9	12,2
Cacao	1,4	0,2	0,3	28,7
Café	1,4	0,1	0,1	52,3
PECUARIO	26,4			5,8
Carne de vacuno 3/	13,7	1,2	1,3	8,0
Carne de ave 3/	0,8	0,1	0,1	-4,5
Carne de ovino 3/	1,4	0,1	0,1	10,5
Leche	3,3	4,0	4,0	0,0
SECTOR AGROPECUARIO	100,0			0,0

1/ Cifras preliminares

2/ A precios de 2007

3/ Peso neto

Fuente: Ministerio de Agricultura y Riego

Elaboración: BCRP, Sucursal Huancayo. Departamento de Estudios Económicos



- La producción pecuaria creció en el mes, principalmente por la mayor oferta de carnes de vacuno (8 por ciento), ovino (10,5 por ciento) y porcino (6,3 por ciento); no obstante la menor producción de carnes de ave (-4,5 por ciento) y caprino (-2,7 por ciento).
- La mayor actividad ganadera se localiza en la provincia de Puerto Inca, favorecida por la disponibilidad de pastos, adquiriendo significativa importancia la producción de carne de vacuno que llegó a representar, durante el primer mes de 2015 a precios de 2007, el 48 por ciento del Valor Bruto de Producción (VBP) pecuario, seguido de leche (17 por ciento) y carne de porcino (9 por ciento). La producción de carne de vacuno se destina a los mercados local y regional.
- En cuanto al avance de las siembras de la actual campaña agrícola (2014-2015), se instalaron 97 369 hectáreas, menor en 438 hectáreas (-0,4 por ciento) respecto a su similar de la campaña anterior (2013-2014), debido a menores instalaciones de cultivos transitorios (1 167 hectáreas o 1,3 por ciento menos), contrarrestado parcialmente por el incremento de las siembras de cultivos permanentes (729 hectáreas o 11,2 por ciento más). Respecto a la disminución de los cultivos transitorios, se explicó por las menores instalaciones de maíz amiláceo, trigo, frijol grano seco, cebada grano y haba grano seco; en maíz amiláceo, por la menor incidencia de lluvias y la escasez de mano de obra no calificada en las provincias de Huánuco y Marañón; mientras que en trigo, ante el remplazo de las instalaciones por quinua en las provincias Dos de Mayo y Lauricocha. En el caso de los cultivos permanentes, el mayor registro de siembras se explicó principalmente por el incremento de instalaciones de pasto braquearia (1 220 hectáreas más), debido a la mayor preferencia de instalaciones de este cultivo para la actividad ganadera en la provincia de Puerto Inca.

CUADRO N° 3
SUPERFICIE SEMBRADA 1/
(Hectáreas)

	Campaña Agrícola 2/		Variación	
	2013-2014	2014-2015	Absoluta	Porcentual
Cultivos Transitorios	91 289	90 122	-1 167	-1,3
Maíz Amiláceo	16 138	15 334	-804	-5,0
Papa Blanca	13 208	13 595	387	2,9
Papa Amarilla+Color	9 520	9 793	273	2,9
Trigo	9 775	9 245	-531	-5,4
Maíz A. Duro	8 543	8 725	183	2,1
Cebada Grano	6 365	6 080	-286	-4,5
Arroz Cáscara	4 997	4 907	-90	-1,8
Frijol Grano Seco	4 599	4 189	-410	-8,9
Haba Grano Seco	3 887	3 674	-213	-5,5
Yuca	2 712	2 853	141	5,2
Otros	11 545	11 728	183	1,6
Cultivos Permanentes	6 518	7 247	729	11,2
Pasto Braquearia	3 988	5 208	1 220	30,6
Avena Forrajera	974	880	-94	-9,7
Cacao	347	403	56	16,1
Café	375	282	-93	-24,8
Plátano	514	222	-292	-56,8
Otros	320	252	-69	-21,4
TOTAL	97 807	97 369	-438	-0,4

1/ Cifras preliminares

2/ De agosto a enero

Fuente: Dirección Regional de Agricultura - Huánuco

Elaboración: BCRP, Sucursal Huancayo. Departamento de Estudios Económicos



1.2 Sector minería

- La actividad minera creció por quinto mes consecutivo luego del resultado negativo de agosto pasado, incrementándose en enero 96,3 por ciento interanual, influenciado por la mayor producción de plomo (218,1 por ciento), zinc (96,5 por ciento) y plata (85,8 por ciento); no obstante, el resultado del sector se redujo parcialmente por la caída de la producción de cobre en 26,9 por ciento.
- En la estructura del VBP minero de enero, a precios de 2007, la producción de zinc representó el 50 por ciento, seguido de plomo (25 por ciento), plata (21 por ciento) y cobre (5 por ciento).
- La producción se concentró en la empresa minera Raura, ubicada en la cumbre de la Cordillera Occidental, entre los departamentos de Huánuco (provincia de Lauricocha, distrito de San Miguel de Cauri) y Lima (provincia de Oyón).

CUADRO N° 4
SECTOR MINERÍA 1/

(Variación % real respecto a similar periodo del año anterior)

	Estructura Porcentual 2013 2/	Enero		
		2 014	2 015	Var. %
Cobre (TMF)	16,3	130	95	-26,9
Plomo (TMF)	17,5	461	1 467	218,1
Zinc (TMF)	46,0	1 237	2 430	96,5
Plata (Kg.f)	20,2	3 050	5 669	85,8
TOTAL	100,0			96,3

1/ Cifras preliminares.

2/ A precios de 2007.

Fuente: Ministerio de Energía y Minas.

Elaboración: BCRP, Sucursal Huancayo. Departamento de Estudios Económicos.

GRÁFICO N° 1
CRECIMIENTO DE LA PRODUCCIÓN MINERA
(Variación % real respecto a similar mes del año anterior)

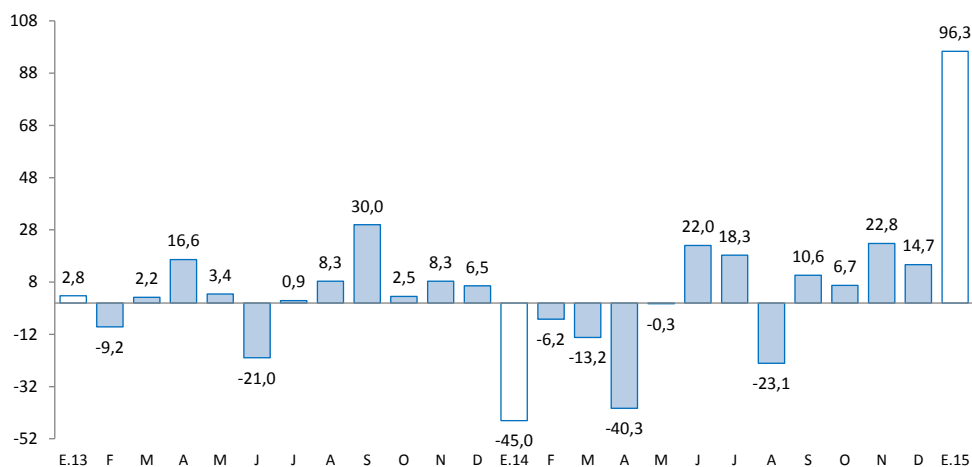

Fuente: MINEM.

Elaboración: BCRP, Sucursal Huancayo, Departamento de Estudios Económicos.

2. Otros indicadores sectoriales

2.1 Sector construcción

- Los despachos de cemento continuaron con la tendencia positiva de hace 43 meses, en que registró sucesivos crecimientos, aumentando en 22,1 por ciento interanual en enero, explicado por el mayor dinamismo de la inversión privada a través de obras de empresas constructoras y de familias (auto consumo), destacando la edificación de departamentos habitacionales; además de la construcción de la Central Hidroeléctrica de Chaglla y de la mayor inversión pública, creciendo esta última en 26,9 por ciento respecto a similar mes de 2014.
- El sector evidencia un crecimiento significativo en los últimos años, influenciado por la mayor inversión pública y privada. Respecto a la inversión privada, destacan la mayor demanda de viviendas, principalmente por parte de familias inmigrantes que proceden de la ciudad de Cerro de Pasco; la construcción de la Central Hidroeléctrica Chaglla, a cargo de la empresa Odebrecht, con una inversión estimada de US\$ 1 247 millones; y la construcción de un nuevo centro comercial en la ciudad de Huánuco, inaugurada en diciembre de 2014, que demandó alrededor de S/. 103 millones de inversión.

GRÁFICO N° 2
CRECIMIENTO DE LOS DESPACHOS DE CEMENTO
(Variación % real respecto a similar mes del año anterior)

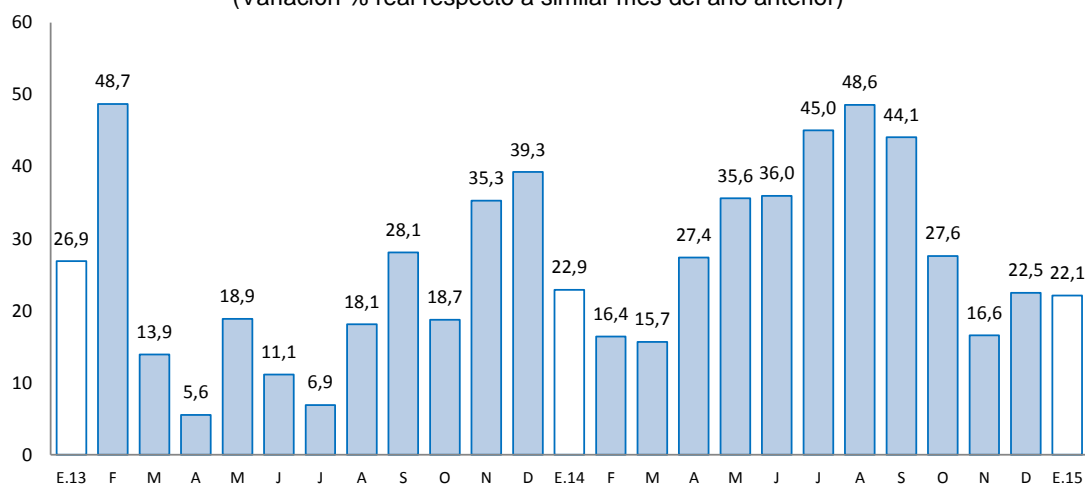

Fuente: UNACEM (Plantas Condorcocha y Atocongo).

2.2 Arribos a los establecimientos de hospedaje

- El número de arribos a los establecimientos de hospedaje registró un resultado negativo en el mes después del incremento en diciembre pasado. En enero, los arribos (45,9 miles) disminuyeron 2 por ciento interanual, debido a la menor afluencia de turistas nacionales y extranjeros hacia las provincias de Huánuco y Leoncio Prado (Tingo María). Respecto a las pernoctaciones, disminuyó 5,4 por ciento interanual. De los atractivos turísticos registrados en Huánuco, sobresale Kotosh, donde se encuentra el “Templo de las Manos Cruzadas”, mientras que en Tingo María se cuenta con la “Cueva de las Lechuzas”, la “Cueva de las Pavas” y la “Bella Durmiente”, entre los principales.

- Del total de arribos durante el primer mes del año, el 99,6 por ciento fueron nacionales, de los cuales el 53 por ciento procedió del propio departamento, seguido de Lima Metropolitana (18 por ciento) y Pasco (5 por ciento).

GRÁFICO N° 3
CRECIMIENTO DE ARRIBOS A ESTABLECIMIENTOS DE HOSPEDAJE
(Variación %)

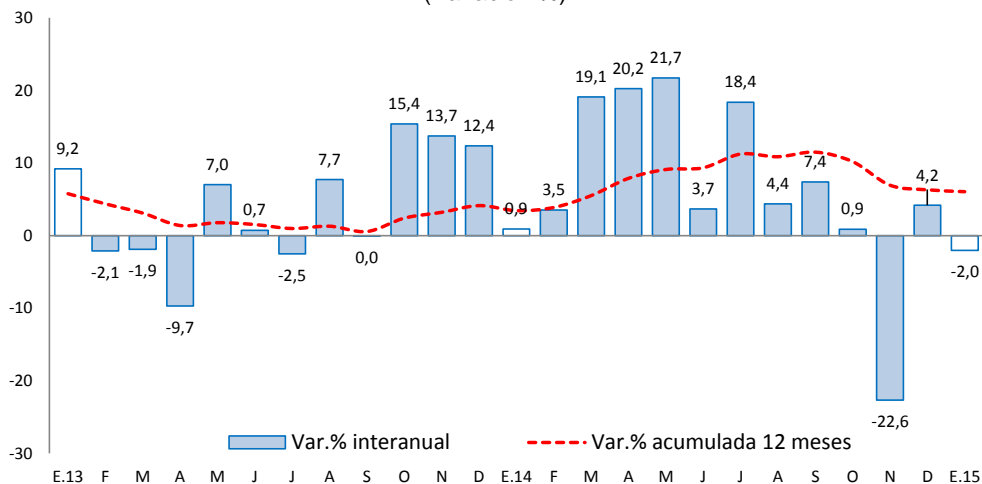

Fuente: Encuesta Mensual a Establecimientos de Hospedaje Temporal – MINCETUR.

II. ASPECTOS LABORALES

1. Empleo

- Al término del mes, el empleo en la ciudad de Huánuco, en empresas privadas formales de 10 a más trabajadores, creció 3,6 por ciento interanual, debido a la mayor demanda en las ramas de transporte, almacenes y comunicaciones (6,8 por ciento), y servicios (7,3 por ciento); sin embargo, el resultado se redujo parcialmente por la caída en la industria manufacturera (-23,4 por ciento) y comercio (-1,2 por ciento).

CUADRO N° 5
CIUDAD DE HUÁNUCO: ÍNDICE MENSUAL DE EMPLEO EN EMPRESAS PRIVADAS FORMALES DE 10 Y MÁS TRABAJADORES POR RAMA DE ACTIVIDAD ECONÓMICA 1/
(Octubre 2010=100)

	Enero		Var.%
	2014	2015	
Extractiva 2/	-	-	-
Industria manufacturera	101,6	77,8	-23,4
Comercio	119,1	117,7	-1,2
Transporte, almacenes y comunicaciones	123,8	132,2	6,8
Servicios 3/	73,5	78,9	7,3
Total	93,7	97,1	3,6

Nota: La información corresponde al primer día de cada mes.

1/ Cifras preliminares.

2/ Conformada por las subramas agricultura, pesca y minería.

3/ Conformada por las subramas servicios prestados a empresas, restaurantes y hoteles, establecimientos financieros, enseñanza, servicios sociales y comunales; y electricidad, gas y agua.

Fuente: MTPE - Encuesta Nacional de Variación del Empleo (ENVME)

Elaboración: BCRP, Sucursal Huancayo. Departamento de Estudios Económicos.

GRÁFICO N° 4
CIUDAD DE HUÁNUCO: EMPLEO FORMAL URBANO EN EMPRESAS DE 10 A MÁS TRABAJADORES
 (Variación % respecto a similar mes del año anterior)

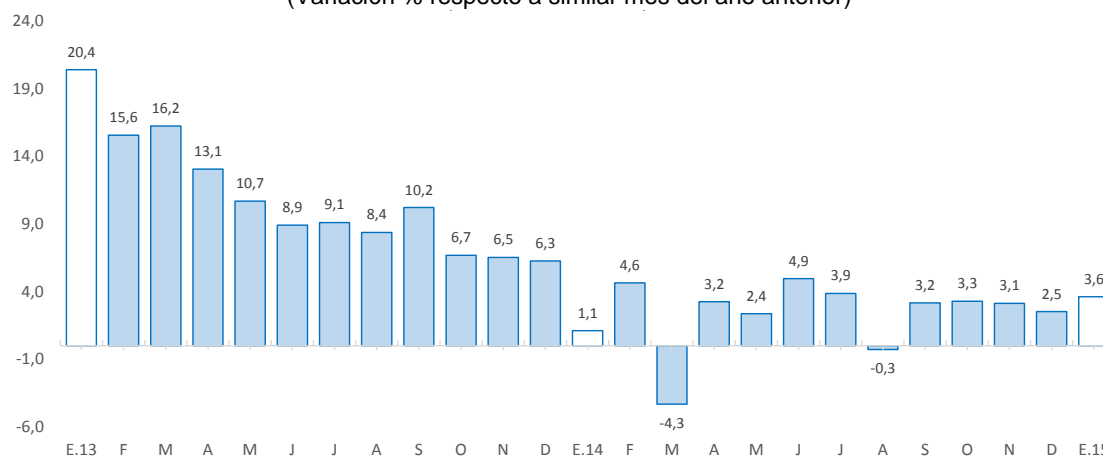

Fuente: Ministerio de Trabajo y Promoción del Empleo.

III. SECTOR EXTERNO

1. Exportaciones

- Las exportaciones de Huánuco totalizaron US\$ 9 millones en enero, menor en US\$ 3 millones (-26,1 por ciento) respecto a similar mes de 2014, influenciado por los menores envíos de **productos tradicionales** (-22,5 por ciento), debido a la reducción en los envíos de productos mineros (-17,9 por ciento), principalmente de zinc. Respecto a los **no tradicionales**, se redujeron 58,3 por ciento, explicado por los menores envíos de productos agropecuarios, principalmente de los derivados de cacao.

CUADRO N° 6
EXPORTACIONES POR GRUPO DE PRODUCTOS 1/
 (Valor FOB en millones de US\$)

	Estructura % 2 013	Enero		
		2 014	2 015	Var. %
Productos Tradicionales	90,2	11,3	8,8	-22,5
Agrícolas	2,3	1	0	-100,0
Mineros	87,9	11	9	-17,9
Productos No Tradicionales	9,8	1,3	0,5	-58,3
Agropecuarios	9,7	1	1	-57,0
Pesqueros	0,0	0	0	-
Textil	0,0	0	0	-
Maderas y papeles, y sus manuf.	0,0	0	0	-
Químicos	0,0	0	0	-100,0
Minerales no metálicos	0,0	0	0	-
Sidero-Metalúrgico y joyerías	0,0	0	0	-
Metal-Mecánicos	0,0	0	0	-
Resto de otros no tradicionales	0,1	0	0	-
Total Exportaciones	100,0	13	9	-26,1

1/ Cifras Preliminares

Fuente: SUNAT.

Elaboración: BCRP, Sucursal Huancayo. Departamento de Estudios Económicos.

- Los mayores envíos durante el mes se destinaron a Canadá (63,3 por ciento), China (29,4 por ciento), Holanda (2,2 por ciento), Bélgica (1,8 por ciento), Italia (1,6 por ciento) y Corea del Sur (1,6 por ciento). Según productos, los mayores envíos fueron de concentrados de plomo (63,3 por ciento), concentrados de cobre (29,4 por ciento), cacao y sus derivados (5,0 por ciento) y concentrados de plata (1,6 por ciento).

IV. CRÉDITOS Y DEPÓSITOS

1. Créditos

- El crédito total en Huánuco sumó S/. 1 296 millones al término del mes, incrementándose en 12,5 por ciento interanual, influenciado por los mayores montos concedidos por Agrobanco (18,3 por ciento), Banco de la Nación (13,1 por ciento), Financieras (26,3 por ciento), Banca Múltiple (10,1 por ciento), Cajas Municipales (10,1 por ciento) y Edpymes (6,2 por ciento). En el caso de Agrobanco, por el otorgamiento de créditos para renovación de plantas de café, por créditos para nuevos productos agrícolas y por el aumento de créditos pecuarios (incluido para mejora de pastos), principalmente en la provincia de Puerto Inca. En las Financieras y Cajas Municipales, se relacionaron a mayores montos otorgados por campaña escolar, principalmente en las provincias de Huánuco y Leoncio Prado, además que algunas empresas incrementaron el número de personal calificado para colocar créditos; mientras que en el Banco de la Nación, debido a la mayor demanda de los clientes para el refinanciamiento de deuda y la ampliación créditos. El resultado del mes se contrarrestó parcialmente por la caída en 61,9 por ciento en las Cajas Rurales, explicado por problemas de morosidad.

CUADRO Nº 7
HUÁNUCO: CRÉDITO DIRECTO
(Saldos en millones de nuevos soles)

	A ENERO			
	2014	2015	Estruc. % 2015	Var. Nom. 2015 / 2014
Banco de la Nación 1/	74	84	6,5	13,1
Agrobanco 2/	33	39	3,0	18,3
Banca Múltiple	613	675	52,1	10,1
Instituciones No Bancarias	432	498	38,4	15,4
Financieras	153	193	14,9	26,3
Cajas Municipales	263	289	22,3	10,1
Cajas Rurales	2	1	0,1	-61,9
Edpymes	15	16	1,2	6,2
Total	1 152	1 296	100,0	12,5
A empresas	712	771	59,5	8,3
A personas	440	525	40,5	19,3
En MN	1 040	1 196	92,3	15,0
En ME	112	100	7,7	-10,2

1/ Considera sólo los créditos de consumo e hipotecario.

2/ No considera los créditos a las demás empresas del sistema financiero.

Fuente: SBS y AFP

Elaboración: BCRP - Sucursal Huancayo.

- Según tipo de crédito, el incremento de 19,3 por ciento en los concedidos a personas fue influenciado por mayores créditos en consumo e hipotecario; mientras que el aumento de 8,3 por ciento en los destinados a empresas, principalmente a la pequeña y micro empresa, se explicó por mayores montos otorgados por Agrobanco que promocionó la producción de productos agrícolas como cacao.



- El **ratio de dolarización en los créditos** alcanzó 7,7 por ciento al término de enero, menor en 2 puntos porcentuales respecto de similar mes de 2014, debido a que los créditos en moneda extranjera se contrajeron 10,2 por ciento, mientras que los otorgados en moneda nacional aumentaron en 15 por ciento.

GRÁFICO Nº 5
HUÁNUCO: CRECIMIENTO DEL CREDITO DIRECTO
 (Variación % respecto a similar mes del año anterior)

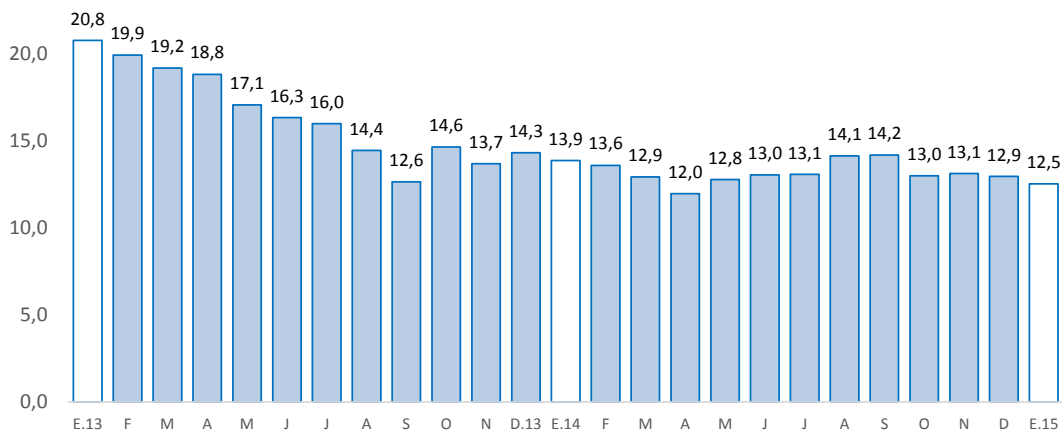

Fuente: SBS y AFP

Fuente: Superintendencia de Banca, Seguros y AFP.

Elaboración: BCRP, Sucursal Huancayo. Departamento de Estudios Económicos.

- En cuanto a la **morosidad** al término de diciembre 2014 (última información disponible por la SBS), alcanzó 4 por ciento, mayor en 0,1 de punto porcentual respecto a similar mes de 2013. Los mayores ratios se registraron en las Cajas Rurales (35 por ciento), seguido de las Cajas Municipales (5,3 por ciento) y al Banca Múltiple (3,7 por ciento).

GRÁFICO Nº 6
HUÁNUCO: TASA DE MOROSIDAD 1/ 2/
 (Porcentaje)

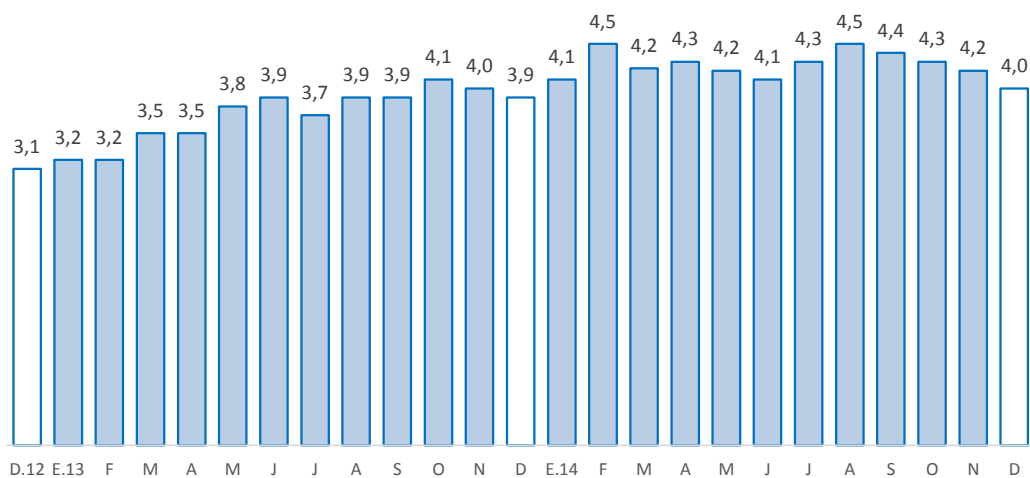

Fuente: SBS

1/ Morosidad = (créditos vencidos + créditos en cobranza judicial) / colocaciones brutas.

2/ Preliminar

Fuente: Superintendencia de Banca, Seguros y AFP.

Elaboración: BCRP, Sucursal Huancayo. Departamento de Estudios Económicos.

2. Depósitos

- Los depósitos en Huánuco (S/. 819 millones) aumentaron 2,2 por ciento interanual, explicado por los mayores depósitos en el Banco de Nación (11,5 por ciento), ante los mayores depósitos en ahorro por parte de las municipalidades y el Gobierno Regional a sus proveedores, ante la culminación de sus mandatos de gobierno. Así mismo, aumentó en las Financieras (15,7 por ciento) y Cajas Municipales (3,3 por ciento), explicado en ambos casos por los mayores depósitos en ahorro en las provincias de Huánuco y Leoncio Prado. Respecto a la caída de los depósitos en la Banca Múltiple, se asoció a retiros de efectivo por parte de los trabajadores del sector público para afrontar gastos durante los primeros meses del año, ante la finalización de sus contratos laborales en diciembre.

CUADRO Nº 8
HUÁNUCO: DEPÓSITOS
(Saldos en millones de nuevos soles)

	A ENERO			
	2014	2015	Estruc. % 2015	Var. Nom. 2015 / 2014
Banco de la Nación	236	263	32,2	11,5
Banca Múltiple	473	460	56,2	-2,7
Instituciones No Bancarias	92	96	11,7	4,2
Financieras	7	8	1,0	15,7
Cajas Municipales	84	87	10,6	3,3
Cajas Rurales	0	0	0,0	-26,1
TOTAL	801	819	100,0	2,2
Vista	223	254	31,0	13,8
Ahorro	334	370	45,2	10,8
A plazo	244	196	23,9	-20,0
En MN	711	725	88,5	1,9
En ME	90	94	11,5	4,6

Fuente: SBS y AFP.
Elaboración: BCRP - Sucursal Huancayo.

- El **ratio de dolarización en los depósitos** alcanzó 11,5 por ciento al término de enero, mayor en 0,3 de punto porcentual respecto de similar mes de 2014, debido a que los depósitos en moneda nacional crecieron 1,9 por ciento interanual; en tanto que los depósitos en moneda extranjera se incrementaron 4,6 por ciento.

GRÁFICO Nº 7
HUÁNUCO: CRECIMIENTO DE LOS DEPÓSITOS
(Variación % respecto a similar mes del año anterior)

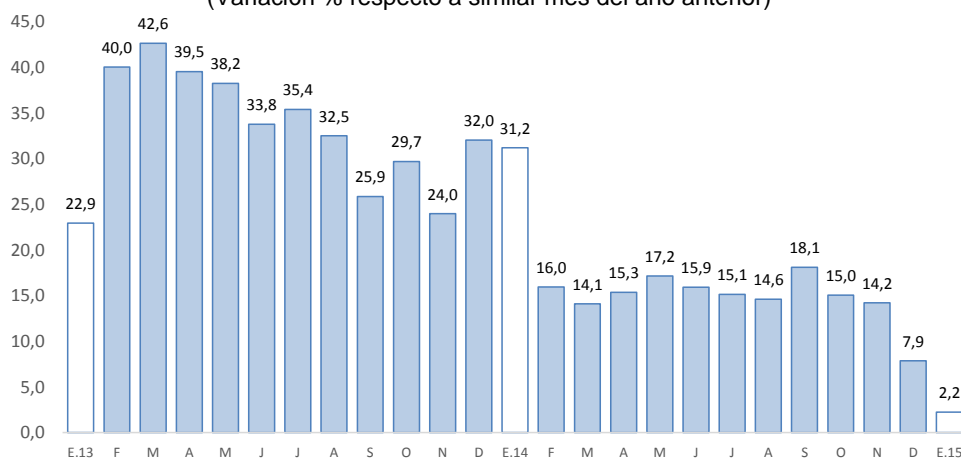

Fuente: Superintendencia de Banca, Seguros y AFP.
Elaboración: BCRP, Sucursal Huancayo. Departamento de Estudios Económicos.

V. EJECUCIÓN PRESUPUESTAL

1. Gasto corriente no financiero

- La ejecución presupuestal del gasto corriente no financiero, neto de transferencias intergubernamentales, en enero (S/. 100 millones) se incrementó en S/. 10 millones (7 por ciento de variación real) respecto de su similar del año anterior, influenciado por el Gobierno Nacional (65,4 por ciento), ante los mayores gastos en remuneraciones, pensiones, donaciones, transferencias, además de compra de bienes y servicios; sin embargo, el resultado del mes fue contrarrestado parcialmente por los menores gastos del Gobierno Regional (-16,3 por ciento) y las municipalidades (75,2 por ciento), en ambos casos debido a menores remuneraciones, pensiones, compra de bienes y servicios, además de otros gastos corrientes.

CUADRO Nº 9
GASTO CORRIENTE NO FINANCIERO 1/ 2/
(Millones de nuevos soles)

	Enero		
	2 014	2 015	Var.% real
Gobierno Nacional	34	57	65,4
Gobierno Regional	46	39	-16,3
Gobiernos locales	11	3	-75,2
Total	90	100	7,0

1/ Información actualizada al 31 de enero de 2015.

2/ Neto de transferencias intergubernamentales. Comprende pensiones y otros gastos corrientes.

Fuente: Ministerio de Economía y Finanzas

Elaboración: BCRP, Sucursal Huancayo. Departamento de Estudios Económicos

2. Inversión pública

- La inversión pública en Huánuco totalizó S/. 9 millones en enero, mayor en S/. 2 millones (26,9 por ciento en términos reales) respecto a similar mes de 2014, debido a los mayores gastos del Gobierno Nacional (501,8 por ciento), no obstante las reducciones del Gobierno Regional y las municipalidades. En el Gobierno Nacional, cuya inversión aumentó S/. 6 millones, se asoció principalmente a los sectores educación y agropecuario; en el Gobierno Regional, donde la inversión disminuyó en S/. 1 millón, se relacionó a los menores gastos en los sectores saneamiento, vivienda, cultura y deporte, entre los principales; mientras que en las municipalidades, cuya inversión disminuyó en S/. 3 millones, se explicó por los sectores transporte, educación, comunicaciones, medio ambiente y saneamiento.

CUADRO Nº 10
INVERSIÓN PÚBLICA 1/ 2/
(Millones de nuevos soles)

	Enero		
	2 014	2 015	Var.% real
Gobierno Nacional	1	8	501,8
Gobierno Regional	1	0	-94,9
Gobiernos locales	4	1	-72,4
Total	7	9	26,9

1/ Información actualizada al 31 de enero de 2015.

2/ Comprende la adquisición de activos no financieros

Fuente: Ministerio de Economía y Finanzas

Elaboración: BCRP, Sucursal Huancayo. Departamento de Estudios Económicos.



- En cuanto al avance de la inversión pública, durante el primer mes de 2015 se ejecutó en Huánuco el 1,7 por ciento de su Presupuesto Institucional Modificado (PIM) que sumó S/. 522,6 millones para el inicio del 2015. El Gobierno Nacional registró un avance de 3,5 por ciento, seguido de los municipios (1,0 por ciento). El Gobierno Regional aún no registró avance al finalizar enero.

GRÁFICO Nº 8
CRECIMIENTO DE LA INVERSIÓN PÚBLICA
(Variación % real)

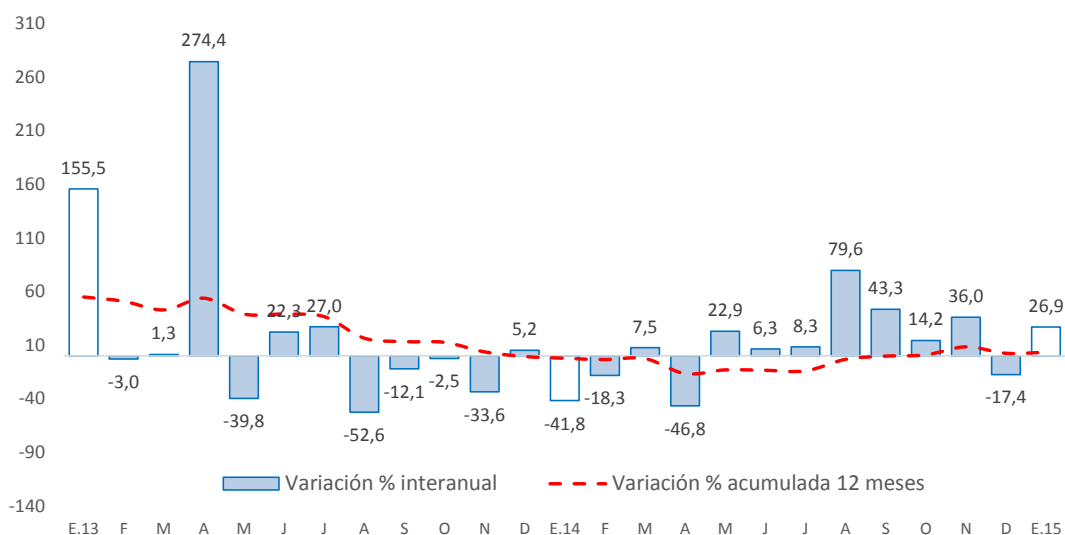

Fuente: Ministerio de Economía y Finanzas

- Entre los principales proyectos que se ejecutaron durante el primer mes de 2015, en el Gobierno Nacional destacaron el “Mejoramiento de los servicios académicos de experimentación e investigación en las carreras de Enfermería, Obstetricia, Psicología y Odontología de la Universidad Nacional Hermilio Valdizán - Huánuco”, con un gasto de S/. 5,7 millones; “Sistema eléctrico rural Huánuco eje Panao, III etapa”, con un gasto de S/. 0,4 millones; e “Instalación de 1300 hectáreas de especies forestales con fines de recuperación de suelos degradados en 16 localidades de la margen izquierda del río Huallaga en la provincia de Leoncio Prado - Huánuco” con un gasto devengado de S/. 0,3 millones.
- En el Gobierno Regional, sobresalieron la “Asistencia técnica y capacitación para el cultivo del durazno, en las provincias de Huánuco y Pachitea”, con un gastó de S/. 19,2 miles; “Transferencia tecnológica en mejoramiento genético de ganado vacuno en la microcuenca del Nupe y Lauricocha de la provincia de Lauricocha”, con S/. 18,6 miles; y “Mejoramiento y construcción carretera Huacrachuco - San Buenaventura” con un gasto de S/. 4,5 miles.
- En los gobiernos locales, destacaron la “Ampliación y mejoramiento del sistema de agua potable y alcantarillado de la localidad de Huancapallac”, con un gasto devengado de S/. 0,6 millones; “Creación de un polideportivo en el distrito de Puerto Inca” con un gasto de S/. 0,3 millones; y “Mejoramiento y ampliación de los servicios de salud del centro de salud Yacus, provincia de Huánuco” con un gasto devengado de S/. 90 miles.



VI. ANEXOS



ANEXO 1

HUÁNUCO: PRODUCCIÓN AGROPECUARIA 1/
(En toneladas métricas)

CULTIVOS	2 014												2 015	CULTIVOS		
	ENE	FEB	MAR	ABR	MAY	JUN	JUL	AGO	SET	OCT	NOV	DIC	ENE			
AGRÍCOLA															AGRÍCOLA	
CONSUMO INTERNO															CONSUMO INTERNO	
Ajo	0	0	0	13	105	78	25	0	0	0	0	0	0	0	0	Ajo
Arroz Cáscara	2 624	3 606	3 301	3 506	2 447	1 530	1 825	2 095	2 183	1 573	1 384	1 922	2 641	2 641	Arroz Cáscara	
Arveja Grano Seco	0	0	0	126	226	623	319	186	50	2	0	0	0	0	Arveja Grano Seco	
Arveja Grano Verde	772	1 113	1 758	2 522	2 138	3 017	2 572	1 519	2 482	2 875	3 901	659	545	545	Arveja Grano Verde	
Camote	131	346	882	830	518	368	290	282	410	417	405	254	122	122	Camote	
Cebada Grano	0	0	0	0	875	2 946	4 561	1 708	137	0	0	0	0	0	Cebada Grano	
Cebolla	22	0	195	452	466	475	69	0	0	135	134	34	29	34	Cebolla	
Frijol Grano Seco	357	364	414	255	657	2 067	2 146	1 666	467	242	195	122	299	299	Frijol Grano Seco	
Granadilla	59	79	192	452	660	647	614	486	313	215	124	154	52	52	Granadilla	
Haba Grano Seco	0	0	0	3	309	1 513	1 899	956	150	0	0	0	0	0	Haba Grano Seco	
Haba Grano Verde	27	121	346	1 273	1 203	721	931	460	210	60	21	21	38	38	Haba Grano Verde	
Maíz Amiláceo	0	0	0	0	2 056	6 593	6 701	2 852	598	0	0	0	0	0	Maíz Amiláceo	
Maíz Choclo	123	399	1 734	2 864	1 315	858	93	202	496	497	269	106	91	91	Maíz Choclo	
Naranja	86	141	187	399	792	1 489	2 267	2 266	1 423	1 071	714	348	113	113	Naranja	
Oca	0	0	70	536	2 207	1 222	313	0	0	0	0	0	0	0	Oca	
Olluco	2 485	2 284	2 082	3 923	4 671	3 672	1 781	13	0	0	541	1 328	3 164	3 164	Olluco	
Papa Blanca	46 764	40 273	34 756	70 535	37 989	14 939	8 756	5 609	21 817	48 181	57 026	54 326	41 400	41 400	Papa Blanca	
Papa Amarilla+Color	17 011	14 848	18 035	31 330	31 993	15 320	7 784	3 489	7 519	19 181	28 141	21 741	17 927	17 927	Papa Amarilla+Color	
Papaya	511	515	514	519	465	425	379	389	349	348	332	349	348	348	Papaya	
Piña	1 053	1 022	948	886	854	889	903	1 093	1 214	1 388	1 494	1 406	781	781	Piña	
Plátano	15 367	15 453	15 357	15 048	15 236	15 203	15 406	15 577	14 693	15 783	15 968	16 125	17 272	17 272	Plátano	
Tomate	145	170	506	332	313	184	175	93	370	348	337	241	58	58	Tomate	
Trigo	0	0	0	0	1 218	3 845	5 679	3 516	640	0	0	0	0	0	Trigo	
Yuca	4 061	3 988	4 602	4 799	5 190	4 994	4 930	5 496	5 406	4 278	4 422	3 925	4 036	4 036	Yuca	
Zanahoria	412	607	850	1 133	1 887	982	283	438	586	680	437	215	188	188	Zanahoria	
Zapallo	686	1 703	3 312	3 374	971	571	277	255	199	179	386	258	1 157	1 157	Zapallo	
Otros Cons. Interno	2 395	2 529	2 700	2 984	3 878	4 320	2 538	1 599	1 849	2 179	2 368	2 569	2 292	2 292	Otros Cons. Interno	
INDUSTRIAL Y/O EXP.															INDUSTRIAL Y/O EXP.	
Cacao	227	236	303	364	465	449	376	316	271	251	235	209	292	292	Cacao	
Café	65	135	259	550	821	844	528	227	44	20	10	2	99	99	Café	
Maíz A. Duro	5 241	5 142	6 213	3 788	1 847	285	584	1 157	1 214	1 058	1 290	3 309	5 880	5 880	Maíz A. Duro	
Otros Industrial y/o Exp.	1 057	1 240	1 229	1 023	898	850	792	697	823	883	916	989	1 145	1 145	Otros Industrial y/o Exp.	
PECUARIO															PECUARIO	
CARNE 2/															CARNE 2/	
Carne Ave	109,2	72,5	70,5	81,5	88,7	113,2	94,7	95,2	104,5	118,9	128,5	158,2	104,3	104,3	Carne Ave	
Carne Ovino	108,1	112,3	119,9	121,5	124,4	126,9	134,5	129,2	128,1	125,9	119,6	127,2	119,4	119,4	Carne Ovino	
Carne Porcino	373,8	362,1	423,4	476,6	515,9	487,5	583,8	519,3	505,3	485,2	462,7	549,8	397,5	397,5	Carne Porcino	
Carne Vacuno	1 243,9	1 253,8	1 191,5	1 568,1	1 865,7	1 746,4	1 987,8	1 774,3	1 887,1	1 681,8	1 636,1	1 738,3	1 343,2	1 343,2	Carne Vacuno	
Carne Caprino	16,2	16,1	16,0	17,3	18,4	18,4	23,4	23,5	21,5	19,9	19,3	21,9	15,8	15,8	Carne Caprino	
Carne Alpaca	1,6	1,5	1,3	1,4	1,4	1,2	1,6	1,3	1,0	0,8	1,2	1,3	1,2	1,2	Carne Alpaca	
Carne Llama	0,9	1,1	0,9	0,0	0,0	1,3	1,4	1,6	2,4	0,0	0,0	1,4	0,0	0,0	Carne Llama	
Huevo	98,8	101,7	101,1	100,8	99,0	100,5	98,7	106,4	108,8	108,2	103,5	99,0	102,4	102,4	Huevo	
Leche	3 988,9	3 227,3	3 399,6	3 393,5	3 421,7	3 216,7	3 173,8	3 088,5	3 003,5	2 806,9	2 858,1	2 997,2	3 987,7	3 987,7	Leche	
Lana	3,0	9,4	15,6	53,5	54,6	11,2	3,3	0,0	43,5	36,7	47,0	0,0	0,0	0,0	Lana	
FIBRA															FIBRA	
Fibra de Alpaca	0,0	0,0	0,0	0,0	0,0	0,1	0,1	0,0	0,1	0,0	0,1	0,1	0,1	0,1	Fibra de Alpaca	
Fibra de Llama	0,0	0,0	0,0	0,0	0,0	0,0	0,0	0,0	0,0	0,0	0,0	0,0	0,0	0,0	Fibra de Llama	

1/ Cifras preliminares

2/ Peso Neto, no de animales en pie.

FUENTE: MINAGRI

ELABORACIÓN: BCRP. Sucursal Huancayo. Departamento de Estudios Económicos.



ANEXO 2

**HUÁNUCO: PRODUCCIÓN MINERA METÁLICA 1/
(Contenido Fino)**

Producción Metálica Concentración	2 014												2 015	Producción Metálica Concentración
	ENE	FEB	MAR	ABR	MAY	JUN	JUL	AGO	SET	OCT	NOV	DIC	ENE	
COBRE (TMF)	130	207	187	129	166	157	150	113	129	120	128	135	95	COBRE (TMF)
PLOMO (TMF)	461	681	752	495	807	866	1 400	957	1 507	1 317	1 455	1 488	1 467	PLOMO (TMF)
ZINC (TMF)	1 237	1 673	1 813	1 366	2 043	2 118	2 436	1 718	2 211	2 259	2 542	2 590	2 430	ZINC (TMF)
PLATA (Kg.f)	3 050	5 142	5 161	3 708	5 446	6 038	6 527	4 338	6 972	5 789	6 324	6 460	5 669	PLATA (kg.f)

1/ Cifras preliminares.

FUENTE: MINEM

ELABORACIÓN: BCRP, Sucursal Huancayo. Departamento de Estudios Económicos



ANEXO 3

HUÁNUCO: EXPORTACIONES FOB POR TIPO DE PRODUCTOS 1/
(Millones US\$)

TIPO	2 014												2 015	TIPO
	ENE	FEB	MAR	ABR	MAY	JUN	JUL	AGO	SET	OCT	NOV	DIC	ENE	
Productos Tradicionales	11	7	1	10	9	11	1	5	5	15	0	14	9	Productos Tradicionales
Agrícolas	1	0	0	0	0	0	0	0	1	0	0	1	0	Agrícolas
Mineros	11	7	1	10	9	11	1	4	3	15	0	13	9	Mineros
Productos No Tradicionales	1	1	1	1	1	1	2	2	2	2	1	1	1	Productos No Tradicionales
Agropecuarios	1	1	1	1	1	1	2	2	2	2	0	1	1	Agropecuarios
Pesqueros	0	0	0	0	0	0	0	0	0	0	0	0	0	Pesqueros
Textil	0	0	0	0	0	0	0	0	0	0	0	0	0	Textil
Maderas y papeles, y sus manuf.	0	0	0	0	0	0	0	0	0	0	0	0	0	Maderas y papeles, y sus manuf.
Quimicos	0	0	0	0	0	0	0	0	0	0	0	0	0	Quimicos
Minerales no metálicos	0	0	0	0	0	0	0	0	0	0	0	0	0	Minerales no metálicos
Sidero-Metalúrgico y joyerías	0	0	0	0	0	0	0	0	0	0	0	0	0	Sidero-Metalúrgico y joyerías
Metal-Mecánicos	0	0	0	0	0	0	0	0	0	0	0	0	0	Metal-Mecánicos
Resto de otros no tradicionales	0	0	0	0	0	0	0	0	0	0	0	0	0	Resto de otros no tradicionales
TOTAL EXPORTACIONES	13	9	2	11	9	12	3	7	6	17	1	15	9	TOTAL EXPORTACIONES

1/Cifras Preliminares.

FUENTE: SUNAT

ELABORACIÓN: BCRP. Sucursal Huancayo. Departamento de Estudios Económicos.



ANEXO 4

HUÁNUCO: EXPORTACIONES FOB DE PRODUCTOS NO TRADICIONALES 1/
(Millones US\$ valor FOB)

TIPO	2 014												2 015	TIPO
	ENE	FEB	MAR	ABR	MAY	JUN	JUL	AGO	SET	OCT	NOV	DIC	ENE	
Agropecuarios	1	1	1	1	1	1	2	2	2	2	0	1	1	Agropecuarios
Cacao	1	1	1	1	1	1	2	2	2	1	0	1	0	Cacao
Chocolate	0	0	0	0	0	0	0	0	0	0	0	0	0	Chocolate
Pasta de cacao	0	0	0	0	0	0	0	0	0	0	0	0	0	Pasta de cacao
Manteca de cacao	0	0	0	0	0	0	0	0	0	0	0	0	0	Manteca de cacao
Cacao en grano y en polvo	0	0	0	0	0	0	0	0	0	0	0	0	0	Cacao en grano y en polvo
Resto de cacao	1	1	1	1	1	1	2	2	1	1	0	1	0	Resto de cacao
Quinua	0	0	0	0	0	0	0	0	0	0	0	0	0	Quinua
Tara	0	0	0	0	0	0	0	0	0	0	0	0	0	Tara
Flores y capullos	0	0	0	0	0	0	0	0	0	0	0	0	0	Flores y capullos
Semillas	0	0	0	0	0	0	0	0	0	0	0	0	0	Semillas
Resto	0	0	0	0	0	0	0	0	0	0	0	0	0	Resto
Pesquero	0	0	0	0	0	0	0	0	0	0	0	0	0	Pesquero
Crustaceo y molusco congelado	0	0	0	0	0	0	0	0	0	0	0	0	0	Crustaceo y molusco congelado
Pescado seco	0	0	0	0	0	0	0	0	0	0	0	0	0	Pescado seco
Resto	0	0	0	0	0	0	0	0	0	0	0	0	0	Resto
Textiles	0	0	0	0	0	0	0	0	0	0	0	0	0	Textiles
Maderas y papeles, y sus manuf.	0	0	0	0	0	0	0	0	0	0	0	0	0	Maderas y papeles, y sus manuf.
Madera aserrada	0	0	0	0	0	0	0	0	0	0	0	0	0	Madera aserrada
Tablillas y frisos para parques	0	0	0	0	0	0	0	0	0	0	0	0	0	Tablillas y frisos para parques
Papel	0	0	0	0	0	0	0	0	0	0	0	0	0	Papel
Resto	0	0	0	0	0	0	0	0	0	0	0	0	0	Resto
Químicos	0	0	0	0	0	0	0	0	0	0	0	0	0	Químicos
Minerales no metálicos	0	0	0	0	0	0	0	0	0	0	0	0	0	Minerales no metálicos
Sidero-Metalúrgico y Joyerías	0	0	0	0	0	0	0	0	0	0	0	0	0	Sidero-Metalúrgico y Joyerías
Metal-Mecánicos	0	0	0	0	0	0	0	0	0	0	0	0	0	Metal-Mecánicos
Resto de otros no tradicionales	0	0	0	0	0	0	0	0	0	0	0	0	0	Resto de otros no tradicionales
TOTAL	1	1	1	1	1	1	2	2	2	2	1	1	1	TOTAL

1/Cifras Preliminares.

FUENTE: SUNAT

ELABORACIÓN: BCRP. Sucursal Huancayo. Departamento de Estudios Económicos.



ANEXO 5

HUÁNUCO: INGRESOS CORRIENTES DEL GOBIERNO CENTRAL
(Millones de nuevos soles)

	2 014												2 015	
	ENE	FEB	MAR	ABR	MAY	JUN	JUL	AGO	SET	OCT	NOV	DIC	ENE	
I. INGRESOS TRIBUTARIOS	11	7	8	9	8	7	7	7	8	10	8	9	11	I. INGRESOS TRIBUTARIOS
1). Impuesto a la Renta	6	5	6	6	5	5	5	5	5	6	5	6	7	1). Impuesto a la Renta
Personas Naturales	2	1	2	1	2	1	2	2	1	2	2	2	3	Personas Naturales
Personas Jurídicas	4	3	3	3	3	3	2	3	3	3	3	4	4	Personas Jurídicas
Regularización	0	0	1	2	1	1	0	0	0	1	0	0	0	Regularización
2). Impuesto a las Importaciones	0	0	0	0	0	0	0	0	0	0	0	0	0	2). Impuesto a las Importaciones
3). Impuesto General a las Ventas	2	2	1	1	1	1	1	1	1	2	1	2	2	3). Impuesto General a las Ventas
4). Imp. Selectivo al Consumo (ISC)	0	0	0	0	0	0	0	0	0	0	0	0	0	4). Imp. Selectivo al Consumo (ISC)
5). Otros Ingresos Tributarios	2	1	1	2	2	1	2	1	2	2	2	2	1	5). Otros Ingresos Tributarios
II. INGRESOS NO TRIBUTARIOS	0	0	0	0	0	0	0	0	0	0	0	0	0	II. INGRESOS NO TRIBUTARIOS
TOTAL INGRESOS (I+II)	11	7	8	9	8	7	7	7	8	10	8	9	11	TOTAL INGRESOS (I+II)

Fuente: Superintendencia Nacional de Administración Tributaria - SUNAT
Elaboración: BCRP - Sucursal Huancayo.



ANEXO 6

HUÁNUCO: EJECUCIÓN PRESUPUESTAL DEL GOBIERNO NACIONAL 1/

(Millones de nuevos soles)

	2 014												2 015	
	ENE	FEB	MAR	ABR	MAY	JUN	JUL	AGO	SET	OCT	NOV	DIC	ENE	
GASTOS NO FINANCIEROS	35	59	76	50	43	62	50	76	59	77	73	184	65	GASTOS NO FINANCIEROS
a. GASTOS CORRIENTES	34	51	67	45	36	55	37	67	41	65	44	99	57	a. GASTOS CORRIENTES
1. Personal y Obligaciones Sociales	12	10	11	11	11	11	15	11	12	12	11	15	18	1. Personal y Obligaciones Sociales
2. Pensiones y Otras Prest. Sociales	3	3	3	4	3	3	4	4	5	3	3	7	3	2. Pensiones y Otras Prest. Sociales
3. Bienes y Servicios	7	10	52	12	10	12	17	17	15	15	25	25	26	3. Bienes y Servicios
4. Donaciones y Transferencias 2/	0	0	0	0	0	0	0	0	0	0	0	0	10	4. Donaciones y Transferencias
5. Otros Gastos Corrientes	12	27	1	18	12	29	1	35	10	35	5	52	1	5. Otros Gastos Corrientes
b. GASTOS DE CAPITAL	1	8	9	5	7	7	13	9	18	12	29	85	8	b. GASTOS DE CAPITAL
1. Adquisición de Activos No Financieros	1	8	9	5	7	7	13	9	18	12	29	84	8	1. Adquisición de Activos No Financieros
2. Otros gastos de capital 3/	0	0	0	0	0	0	0	0	0	0	0	1	0	2. Otros gastos de capital

1/ Información actualizada al 31 de enero de 2015.

2/ Neto de transferencias intergubernamentales.

3/ Incluye donaciones y transferencias.

FUENTE: Ministerio de Economía y Finanzas

ELABORACIÓN: BCRP, Sucursal Huancayo. Departamento de Estudios Económicos



ANEXO 7

HUÁNUCO: EJECUCIÓN PRESUPUESTAL DEL GOBIERNO REGIONAL 1/
(Millones de nuevos soles)

	2 014												2 015	
	ENE	FEB	MAR	ABR	MAY	JUN	JUL	AGO	SET	OCT	NOV	DIC	ENE	
GASTOS NO FINANCIEROS	47	42	74	70	58	66	69	97	67	73	87	112	39	GASTOS NO FINANCIEROS
a. GASTOS CORRIENTES	46	39	57	41	45	50	55	46	47	50	60	87	39	a. GASTOS CORRIENTES
1. Personal y Obligaciones Sociales	35	29	27	28	30	29	37	30	30	31	43	53	32	1. Personal y Obligaciones Sociales
2. Pensiones y Otras Prest. Sociales	4	3	3	3	3	3	5	3	3	3	5	7	4	2. Pensiones y Otras Prest. Sociales
3. Bienes y Servicios	6	6	25	9	11	11	13	11	12	13	11	23	3	3. Bienes y Servicios
4. Otros Gastos Corrientes	0	0	1	0	2	7	1	2	2	3	1	4	0	4. Otros Gastos Corrientes
b. GASTOS DE CAPITAL	1	3	17	29	13	16	14	50	20	23	28	25	0	b. GASTOS DE CAPITAL
1. Adquisición de Activos No Financieros	1	3	17	29	11	16	11	49	20	23	28	25	0	1. Adquisición de Activos No Financieros
2. Otros gastos de capital 2/	0	0	0	0	2	0	3	1	0	0	0	0	0	2. Otros gastos de capital

1/ Información actualizada al 31 de enero de 2015.

2/ Incluye donaciones y transferencias.

FUENTE: Ministerio de Economía y Finanzas

ELABORACIÓN: BCRP, Sucursal Huancayo. Departamento de Estudios Económicos



ANEXO 8

HUÁNUCO: EJECUCIÓN PRESUPUESTAL DE LOS GOBIERNOS LOCALES 1/

(Millones de nuevos soles)

	2 014												2 015	
	ENE	FEB	MAR	ABR	MAY	JUN	JUL	AGO	SET	OCT	NOV	DIC	ENE	
GASTOS NO FINANCIEROS	16	31	54	41	50	48	74	51	51	63	60	108	4	GASTOS NO FINANCIEROS
a. GASTOS CORRIENTES	11	14	15	16	18	18	23	18	20	18	17	34	3	a. GASTOS CORRIENTES
1. Personal y Obligaciones Sociales	4	3	3	3	3	3	4	3	3	3	4	5	2	1. Personal y Obligaciones Sociales
2. Pensiones y Otras Prest. Sociales	0	0	1	1	2	2	3	2	2	2	2	4	0	2. Pensiones y Otras Prest. Sociales
3. Bienes y Servicios	6	10	11	11	12	12	14	12	13	11	11	21	1	3. Bienes y Servicios
4. Donaciones y Transferencias	0	0	0	1	0	1	2	1	1	2	1	3	0	4. Donaciones y Transferencias
5. Otros Gastos Corrientes	0	0	0	0	0	0	0	0	0	0	0	0	0	5. Otros Gastos Corrientes
b. GASTOS DE CAPITAL	5	17	38	25	33	31	51	33	31	45	43	74	1	b. GASTOS DE CAPITAL
1. Adquisición de Activos No Financieros	4	16	38	25	32	30	51	33	31	44	42	75	1	1. Adquisición de Activos No Financieros
2. Otros gastos de capital 2/	1	1	0	0	0	0	0	0	0	1	0	0	0	2. Otros gastos de capital

1/ Información actualizada al 31 de enero de 2015.

2/ Incluye donaciones y transferencias.

FUENTE: Ministerio de Economía y Finanzas

ELABORACIÓN: BCRP, Sucursal Huancayo. Departamento de Estudios Económicos



ANEXO 9

HUÁNUCO: MOROSIDAD 1/
(En porcentajes)

ENTIDADES FINANCIERAS	2 013	2 014												ENTIDADES FINANCIERAS
	DIC	ENE	FEB	MAR	ABR	MAY	JUN	JUL	AGO	SET	OCT	NOV	DIC	
I. BANCA MÚLTIPLE	3,0	3,1	4,0	3,5	3,5	3,4	3,3	3,5	3,9	3,7	3,8	3,6	3,7	I. BANCA MÚLTIPLE
II. INSTITUCIONES NO BANCARIAS														II. INSTITUCIONES NO BANCARIAS
Financieras	5,6	5,3	5,3	5,0	5,1	4,9	4,7	4,7	4,8	4,6	4,5	4,4	4,3	Financieras
Cajas Municipales	5,4	6,1	6,3	6,2	6,7	6,6	6,3	6,6	6,7	6,5	6,3	6,1	5,3	Cajas Municipales
Cajas Rurales	25,9	27,3	30,2	35,2	38,9	40,6	48,0	50,4	52,1	46,0	39,2	37,1	35,0	Cajas Rurales
EDPYMEs	3,6	4,0	3,4	3,6	3,5	4,1	4,3	4,6	4,5	4,3	3,3	3,6	3,6	EDPYMEs
III. ENTIDADES ESTATALES														III. ENTIDADES ESTATALES
Banco de la Nación 2/	1,1	1,1	1,1	1,1	1,1	1,1	1,1	1,1	1,1	1,1	1,1	1,1	1,1	Banco de la Nación 2/
Agrobanco 3/	2,2	2,0	1,8	1,8	1,6	1,7	2,4	2,8	2,8	3,5	3,2	3,1	2,8	Agrobanco 3/
TOTAL	3,9	4,1	4,5	4,2	4,3	4,2	4,1	4,3	4,5	4,4	4,3	4,2	4,0	TOTAL

1/ Cifras preliminares.

2/ Sólo considera los créditos de consumo e hipotecario.

3/ No considera los créditos a las demás empresas del sector.

FUENTE: Superintendencia de Banca, Seguros y AFP

ELABORACIÓN: BCRP, Sucursal Huancayo. Departamento de Estudios Económicos

