

BANCO CENTRAL DE RESERVA DEL PERÚ
SUCURSAL HUANCAYO



HUÁNUCO: Síntesis de Actividad Económica
Enero 2016¹

Departamento de Estudios Económicos

El Banco Central de Reserva del Perú (BCRP) ha considerado presentar un conjunto de indicadores sectoriales de actividad económica con la finalidad de poder realizar el seguimiento del desempeño de la economía departamental. Para el sector real, se ha utilizado el Valor Bruto de Producción a precios del año 2007 para los sectores disponibles. Cabe señalar que a partir de enero 2014, el Instituto Nacional de Estadística (INEI) ha realizado el cambio de año base (de 1994 a 2007) para la construcción del Producto Bruto Interno (PBI) nacional, estando en elaboración la desagregación departamental. En la medida que se publique referida información, el BCRP volvería a elaborar para cada departamento un indicador agregado de actividad económica.

¹ En el presente informe participaron Francisco Callupe Casaño y Joel Jovani Turco Quinto.

ÍNDICE

	<i>Página</i>
RESUMEN EJECUTIVO	3
I. ACTIVIDAD PRODUCTIVA.....	5
1. Actividad primaria.....	5
1.1 Sector agropecuario.....	5
1.2 Sector minería.....	7
2. Otros indicadores sectoriales.....	8
2.1 Sector construcción.....	8
2.2 Arribos a los establecimientos de hospedaje.....	8
II. SECTOR EXTERNO	9
1. Exportaciones.....	9
III. CRÉDITOS Y DEPÓSITOS	10
1. Créditos.....	10
2. Depósitos	12
IV. EJECUCIÓN DEL PRESUPUESTO DE GASTOS DEL GOBIERNO GENERAL.....	13
1. Ejecución del Presupuesto de Gastos Corrientes del Gobierno General.....	13
2. Ejecución del Presupuesto de Inversiones del Gobierno General	13
V. ANEXOS	16



RESUMEN EJECUTIVO

Principales hechos de importancia

- En enero, el **sector minero** se incrementó en 12,6 por ciento interanual, sumando ocho meses de resultados positivos, debido a la mayor producción de cobre, plomo, zinc y plata. De forma contraria, la producción **agropecuaria** disminuyó en 9,5 por ciento interanual, ante el decrecimiento del sub sector agrícola (-12,6 por ciento).
- En cuanto a los **otros indicadores de actividad económica**, destacó en enero, el incremento del crédito directo total (14,6 por ciento); crédito de consumo (15,7 por ciento); crédito hipotecario (0,1 por ciento); y la inversión pública (14,7 por ciento).

Actividad primaria

- El **sector agropecuario** registró un resultado negativo por segundo mes consecutivo. En enero, decreció en 9,5 por ciento interanual, influenciado por la reducción del sub sector agrícola (-12,6 por ciento), debido a la menor oferta de papa (blanca y amarilla), olluco, zapallo, arroz cáscara, arveja grano verde, frijol grano seco y maíz amarillo duro. La actividad pecuaria no registró variación en el mes.
- La **actividad minera** se incrementó en 12,6 por ciento durante enero, sumando ocho meses de continuo crecimiento, ante la mayor producción de cobre (23,8 por ciento), plomo (22,7 por ciento), zinc (10,3 por ciento) y plata (3,3 por ciento). Durante el primer mes del año, a precios de 2007, la producción de zinc representó el 49 por ciento del VBP minero acumulado, seguido por plomo (27 por ciento), plata (19 por ciento) y cobre (5 por ciento).

Otros indicadores de actividad económica

- Los **despachos de cemento** en Huánuco, a cargo de la empresa UNACEM (plantas Condorcocha y Atocongo, con las marcas Cemento Andino y Sol, respectivamente), decrecieron por séptimo mes consecutivo, luego de incrementarse en junio pasado. En enero, disminuyó en 26,7 por ciento, debido a la reducción de la inversión privada, toda vez que se viene finalizando la construcción de la Central Hidroeléctrica Chaglla, proyecto que viene siendo desarrollado por la empresa Odebrecht, con una inversión total cerca de US\$ 1 247 millones.
- El **crédito directo total** en la región (S/. 1 501 millones) creció en 14,6 por ciento interanual en enero, influenciado por los mayores montos colocados por la Banca Múltiple, Agrobanco, Banco de la Nación, Cajas Municipales y Edpymes. Según tipo, aumentaron en los orientados a **consumo** (15,7 por ciento), **hipotecario** (0,1 por ciento) y a **empresas** (16,6 por ciento).
- La **inversión pública** del mes (S/. 10 millones) creció en 14,7 por ciento interanual, ante los mayores montos devengados en las municipalidades, no obstante la reducción en los gobiernos, Nacional y Regional. Los tres proyectos con mayor monto devengado, todos ejecutados por el Gobierno Nacional, fueron: “Creación de servicios tecnológicos para las cadenas productivas del café, cacao y frutas del sector agroindustrial en la zona de Santa Lucia, Provincias de Leoncio Prado y Ambo” con un gasto de S/. 2,0 millones; “Construcción del puente Pachitea y accesos” con un gasto de S/. 1,7 millones; y “Sistema eléctrico rural Huánuco – Panao V Etapa” con un gasto de S/. 1,1 millones.

CUADRO N° 1
OTROS INDICADORES DE ACTIVIDAD ECONÓMICA
 (Variación % respecto a similar mes del año anterior)

	Ago.15	Set.15	Oct.15	Nov.15	Dic.15	Ene.16
Despachos de cemento 1/	↓-11,2	↓-12,5	↓-5,3	↓-20,5	↓-20,4	↓-26,7
Arribos a los establecimientos de hospedaje	↑ 13,1	↑ 0,6	↑ 20,1	↑ 7,4	↑ 8,3	
Crédito total 2/	↑ 9,7	↑ 10,1	↑ 10,1	↑ 10,0	↑ 10,6	↑ 14,6
Crédito de consumo 2/	↑ 18,1	↑ 17,8	↑ 17,3	↑ 16,8	↑ 16,5	↑ 15,7
Crédito hipotecario 2/	↑ 5,9	↑ 5,7	↑ 4,7	↑ 2,4	↑ 1,2	↑ 0,1
Inversión pública 1/	↓-44,2	↓-17,7	↓-19,7	↓-26,1	↑ 34,5	↑ 14,7

1/ En términos reales.

2/ En términos nominales.

Fuentes: BCRP - Sucursal Huancayo, UNACEM, MINCETUR, MTPE, SBS y MEF.



I. ACTIVIDAD PRODUCTIVA

1. Actividad primaria

1.1 Sector agropecuario

- La actividad agropecuaria registró un resultado negativo por segundo mes consecutivo. En enero, decreció en 9,5 por ciento interanual, justificado por la reducción del sub sector agrícola (-12,6 por ciento). La actividad pecuaria no registró variación en el mes.

CUADRO N° 2
SECTOR AGROPECUARIO 1/
(Miles de toneladas)

Subsectores	Estructura Porcentual 2013 /2	Enero		
		2 015	2 016	Var. %
AGRÍCOLA	<u>73,1</u>			<u>-12,6</u>
Orientada al mercado interno 2/	67,7			-12,9
Papa Blanca	18,9	41,4	30,5	-26,2
Plátano	5,2	17,3	17,6	1,6
Papa Amarilla+Color	25,0	17,9	15,7	-12,5
Yuca	1,9	4,0	4,1	2,5
Arroz Cáscara	2,4	2,9	2,7	-9,3
Olluco	0,9	3,2	1,9	-41,1
Piña	0,5	0,8	0,9	13,6
Zapallo	0,5	0,9	0,5	-43,4
Orientada al mercado externo y agroindustria 2/	5,4			-10,0
Maíz A. Duro	2,3	5,9	3,9	-33,3
Cacao	1,4	0,3	0,4	26,0
Café	1,4	0,1	0,2	67,7
PECUARIO	<u>26,9</u>			<u>0,0</u>
Carne de vacuno 3/	14,1	1,3	1,4	1,0
Carne de ave 3/	0,6	0,1	0,1	3,2
Carne de ovino 3/	1,4	0,1	0,1	-0,3
Leche	3,4	4,0	3,9	-1,3
SECTOR AGROPECUARIO	100,0			-9,5

1/ Cifras preliminares

2/ A precios de 2007

3/ Peso neto

Fuente: Ministerio de Agricultura y Riego

Elaboración: BCRP, Sucursal Huancayo. Departamento de Estudios Económicos

- En enero, el decrecimiento de 12,6 por ciento en el sub sector agrícola se sustentó en la menor oferta con destino al mercado interno (-12,9 por ciento) y del dirigido al mercado externo y agroindustria (-10,0 por ciento); en el primer caso, explicado por papa (blanca y amarilla), olluco, zapallo, arroz cáscara, arveja grano verde y frijol grano seco; mientras que en el segundo, por la menor producción de maíz amarillo duro, no obstante los incrementos de cacao y café. Respecto a las reducciones de papa blanca y amarilla, se sustentaron por los menores rendimientos ante la escasez de lluvias en las provincias de Huánuco, Pachitea y Dos de Mayo, principalmente.

- La producción pecuaria no registró variación alguna en el mes, debido a que el crecimiento de la oferta de carnes de vacuno, ave y alpaca, fueron contrarrestados por la disminución de leche, huevo y carnes de, porcino, llama, ovino y caprino.
- La mayor actividad ganadera se localiza en la provincia de Puerto Inca, favorecida por la disponibilidad de pastos, adquiriendo significancia la producción de carne de vacuno, llegando a representar, en enero, el 49 por ciento del Valor Bruto de Producción (VBP) pecuario, seguido de leche (17 por ciento) y carne de porcino (9 por ciento), entre los principales. La producción de carne de vacuno se destina a los mercados local y regional.
- En cuanto al avance de las siembras, correspondiente a la actual campaña agrícola (2015-2016), se instalaron 84 223 hectáreas, inferior en 14 077 hectáreas (-14,3 por ciento) respecto a su similar de la campaña anterior (2014-2015), debido a la reducción de instalaciones de cultivos transitorios (13 606 hectáreas o 14,9 por ciento menos) y permanentes (471 hectáreas o 6,7 por ciento menos). En cultivos transitorios, se explicó por disminuciones en maíz amiláceo, papa, maíz amarillo duro, arroz cáscara, trigo, haba grano seco, frijol grano seco, yuca, cebada grano y quinua; en papa y maíz amiláceo, sustentados en las menores lluvias en las zonas productoras de las provincias de Huánuco, Pachitea, Dos de Mayo y Ambo. Respecto a cultivos permanentes, se redujo por menores siembras de pasto braquearía, cocona, plátano, melocotón y palta.

CUADRO N° 3
SUPERFICIE SEMBRADA 1/
(Hectáreas)

	Campaña Agrícola 2/		Variación	
	2014-2015	2015-2016	Absoluta	Porcentual
Cultivos Transitorios	91 315	77 710	-13 606	-14,9
Maíz Amiláceo	15 339	13 841	-1 498	-9,8
Papa Blanca	13 622	12 420	-1 202	-8,8
Papa Amarilla+Color	9 763	8 843	-920	-9,4
Maíz A. Duro	9 525	7 620	-1 905	-20,0
Trigo	9 230	6 760	-2 470	-26,8
Cebada Grano	6 102	5 022	-1 080	-17,7
Arroz Cáscara	5 088	4 765	-323	-6,3
Frijol Grano Seco	4 196	3 435	-762	-18,1
Haba Grano Seco	3 694	3 066	-629	-17,0
Yuca	2 848	2 707	-142	-5,0
Otros	11 909	9 232	-2 677	-22,5
Cultivos Permanentes	6 985	6 513	-471	-6,7
Pasto Braquearía	5 208	4 350	-858	-16,5
Avena Forrajera	889	905	16	1,8
Café	153	447	294	192,2
Cacao	224	363	139	62,2
Cocona	113	98	-15	-13,3
Otros	399	351	-47	-11,9
TOTAL	98 300	84 223	-14 077	-14,3

1/ Cifras preliminares

2/ De agosto a enero

Fuente: Dirección Regional de Agricultura - Huánuco

Elaboración: BCRP, Sucursal Huancayo. Departamento de Estudios Económicos



1.2 Sector minería

- La actividad minera se incrementó en 12,6 por ciento durante enero, sumando ocho meses de continuo crecimiento, ante la mayor producción de cobre (23,8 por ciento), plomo (22,7 por ciento), zinc (10,3 por ciento) y plata (3,3 por ciento).
- Durante enero, a precios de 2007, la producción de zinc representó el 49 por ciento del VBP minero acumulado, seguido por plomo (27 por ciento), plata (19 por ciento) y cobre (5 por ciento).
- La producción del departamento se concentra en la minera Raura, ubicada en la cumbre de la Cordillera Occidental, entre los departamentos de Huánuco (provincia de Lauricocha, distrito de San Miguel de Cauri) y Lima (provincia de Oyón).

**CUADRO N° 4
SECTOR MINERÍA 1/**

(Variación % real respecto a similar periodo del año anterior)

	Estructura Porcentual 2013 2/	Enero		
		2 015	2 016	Var. %
Cobre (TMF)	16,3	95	117	23,8
Plomo (TMF)	17,5	1 467	1 800	22,7
Zinc (TMF)	46,0	2 430	2 681	10,3
Plata (Kg.f)	20,2	5 669	5 855	3,3
TOTAL 1/				12,6

1/ Cifras preliminares.

2/ A precios de 2007.

Fuente: Ministerio de Energía y Minas.

Elaboración: BCRP, Sucursal Huancayo. Departamento de Estudios Económicos.

**GRÁFICO N° 1
CRECIMIENTO DE LA PRODUCCIÓN MINERA**
(Variación % real respecto a similar mes del año anterior)

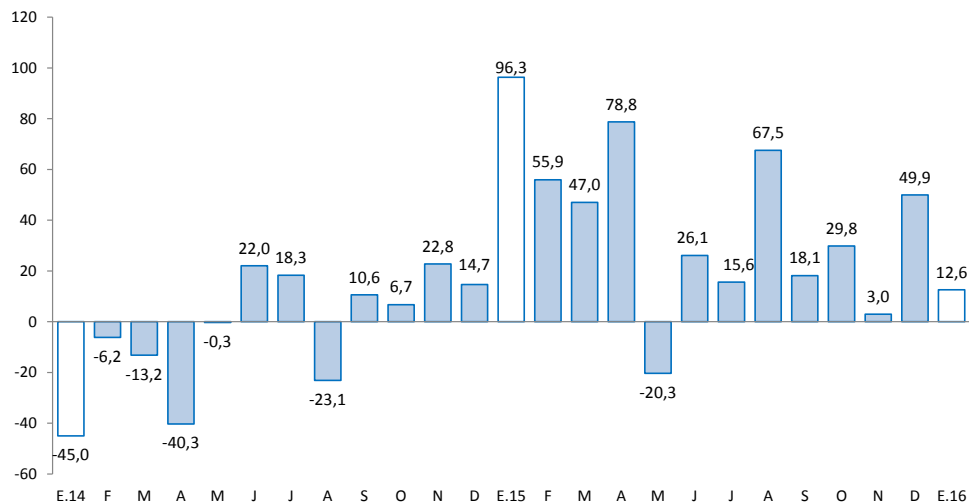

Fuente: MINEM.

Elaboración: BCRP, Sucursal Huancayo, Departamento de Estudios Económicos.

2. Otros indicadores sectoriales

2.1 Sector construcción

- Los despachos de cemento, a cargo de la empresa UNACEM (plantas Condorcocha y Atocongo, con las marcas Cemento Andino y Sol, respectivamente), decrecieron por séptimo mes consecutivo, luego de incrementarse en junio pasado. En enero, disminuyó en 26,7 por ciento, debido a la reducción de la inversión privada, toda vez que se viene finalizando la construcción de la Central Hidroeléctrica Chaglla.
- La construcción de la Central Hidroeléctrica Chaglla viene siendo desarrollado por la empresa Odebrecht, con una inversión cerca de US\$ 1 247 millones. Actualmente se encuentra en la etapa de embalse, y se espera que el inicio de operaciones sea a fines de junio de este año.

GRÁFICO N° 2
CRECIMIENTO DE LOS DESPACHOS DE CEMENTO
(Variación % real respecto a similar mes del año anterior)

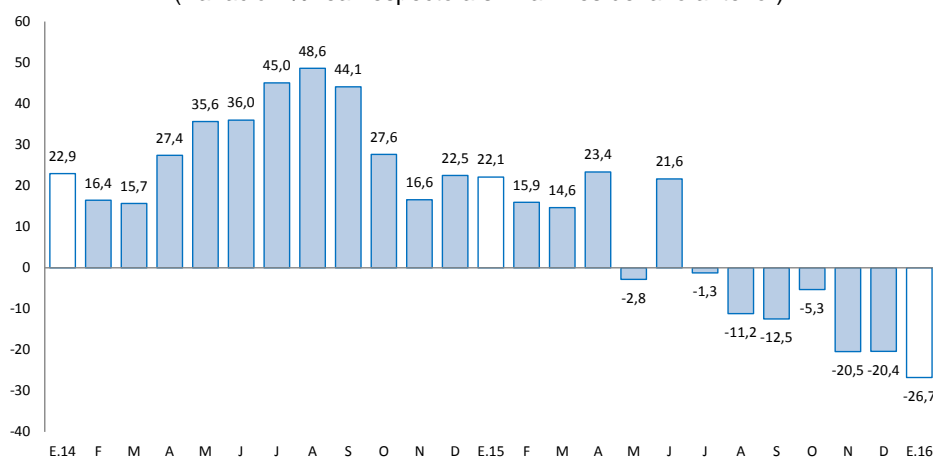

Fuente: UNACEM (Plantas Condorcocha y Atocongo).

2.2 Arribos a los establecimientos de hospedaje

- En diciembre de 2015, el número de arribos a los establecimientos de hospedaje se incrementó en 8,3 por ciento interanual, asociado a la mayor afluencia de visitantes nacionales (8,0 por ciento) y extranjeros (132,0 por ciento).
- Entre enero y diciembre de 2015, los arribos (637,9 miles) se incrementaron en 3,9 por ciento respecto a similar periodo de 2014, explicado por la mayor afluencia de visitantes nacionales (3,9 por ciento), contrarrestado parcialmente por la disminución de la afluencia de visitantes extranjeros (-5,1 por ciento). De los atractivos turísticos registrados en Huánuco, sobresale Kotosh, donde se encuentra el “Templo de las Manos Cruzadas”, mientras que Tingo María cuenta con la “Cueva de las Lechuzas”, la “Cueva de las Pavas” y la “Bella Durmiente”.
- Del total de arribos entre enero y diciembre de 2015, el 99,5 por ciento fueron nacionales, de los cuales el 49 por ciento procedió del propio departamento, seguido de Lima Metropolitana (19 por ciento), Pasco (6 por ciento), Lima provincias (5 por ciento), Ucayali (5 por ciento), Junín (4 por ciento) y San Martín (4 por ciento). Asimismo, del total de visitantes extranjeros, el 16 por ciento procedió de Estados Unidos, seguido de Alemania (11 por ciento), Francia (10 por ciento), Brasil (7 por ciento), Colombia (7 por ciento) y Ecuador (6 por ciento), entre los principales.



GRÁFICO N° 3
CRECIMIENTO DE ARRIBOS A ESTABLECIMIENTOS DE HOSPEDAJE
(Variación %)

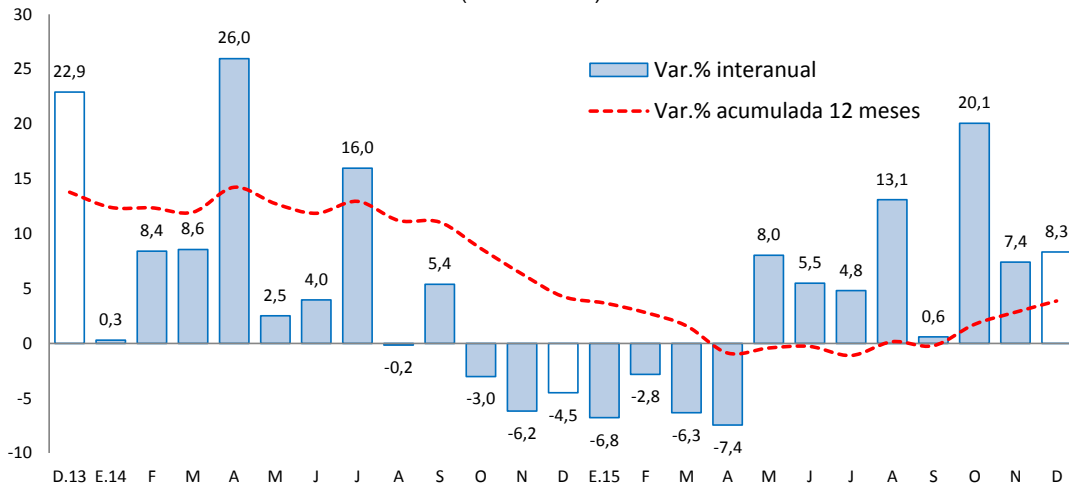

Fuente: Encuesta Mensual a Establecimientos de Hospedaje Temporal – MINCETUR.

II. SECTOR EXTERNO

1. Exportaciones

- Las exportaciones de Huánuco totalizaron US\$ 18 millones en enero, superior en US\$ 8 millones (78,8 por ciento) respecto a similar mes de 2015, explicado por los mayores envíos de productos tradicionales en US\$ 7 millones (79,6 por ciento), además de la expansión de los no tradicionales en US\$ 359 miles (64,1 por ciento). Las mayores ventas de **productos tradicionales** se explicaron principalmente por productos mineros (US\$ 7 millones más), ante el incremento de ventas de cobre y zinc; además de productos agrícolas (US\$ 238 miles más). Respecto a los **no tradicionales**, creció por mayores envíos de productos agropecuarios, principalmente de cacao y sus derivados.

CUADRO N° 6
EXPORTACIONES POR GRUPO DE PRODUCTOS 1/
(Valor FOB en millones de US\$)

	Estructura % 2 013	Enero		
		2 015	2 016	Var. %
Productos Tradicionales	90,2	9	17	79,6
Agrícolas	2,3	0	0	-
Mineros	87,9	9	17	77,1
Productos No Tradicionales	9,8	1	1	64,1
Agropecuarios	9,7	1	1	59,9
Pesqueros	0,0	0	0	-
Textil	0,0	0	0	-
Maderas y papeles, y sus manuf.	0,0	0	0	-
Químicos	0,0	0	0	-
Minerales no metálicos	0,0	0	0	-
Sidero-Metalúrgico y joyerías	0,0	0	0	-
Metal-Mecánicos	0,0	0	0	-
Resto de otros no tradicionales	0,1	0	0	-100,0
Total Exportaciones	100	10	18	78,8

1/ Cifras Preliminares

Fuente: SUNAT.

Elaboración: BCRP, Sucursal Huancayo. Departamento de Estudios Económicos.

- Los mayores envíos se destinaron a China (83,7 por ciento), Corea del Sur (9,7 por ciento), Italia (2,1 por ciento), Bélgica-Luxemburgo (1,4 por ciento), Estados Unidos (1,4 por ciento) y Países Bajos (0,7 por ciento); mientras que según productos, las mayores ventas fueron de concentrados de, cobre (71,5 por ciento), zinc (12,3 por ciento) y plomo (9,7 por ciento), además de derivados de cacao (4,9 por ciento) y café (1,4 por ciento).

III. CRÉDITOS Y DEPÓSITOS ²

1. Créditos

- Los créditos en Huánuco, al término de enero, sumaron S/. 1 501 millones, incrementándose en 14,6 por ciento comparado a igual mes de 2015 y en 3,2 por ciento comparado al mes previo. Respecto a enero 2015, se explicó por los mayores montos otorgados a empresas (16,6, por ciento) y personas (11,5 por ciento), destacando en el segundo caso el incremento observado en créditos para consumo (15,7 por ciento), en relación al aumento observado en créditos hipotecarios (0,1 por ciento). En los créditos orientados al segmento empresarial, destacó los montos otorgados por Agrobanco (cacao, plátano), Banca Múltiple, Cajas Municipales y Edpymes; mientras que el incremento en créditos de consumo se relacionó al Banco de la Nación, Banca Múltiple, Cajas Municipales, Edpymes y Financieras. En cuanto a los créditos hipotecarios, el resultado fue influenciado por los mayores montos del Banco de la Nación y Cajas Municipales. Respecto al mes previo, el incremento de 3,2 por ciento se explicó por mayores créditos para empresas (4,7 por ciento) y para personas (1,0 por ciento), en este último principalmente por consumo (1,5 por ciento).

CUADRO Nº 7
HUÁNUCO: CRÉDITOS
(Saldos en millones de nuevos soles)

	Saldos en millones de nuevos soles		Tasas de crecimiento (%)	
	dic-15	ene-16	Mes	12 Meses
Banco de la Nación 1/	89	90	1,0	7,0
Agrobanco 2/	52	56	8,4	44,3
Banca Múltiple	799	839	5,0	21,9
Instituciones No Bancarias	515	517	0,4	3,5
Financieras	168	169	0,8	-12,2
Cajas Municipales	328	328	0,2	13,2
Cajas Rurales	0	0	-	-100,0
Edpymes	19	19	0,0	21,1
Total	1 454	1 501	3,2	14,6
Empresas	871	913	4,7	16,6
Personas	583	589	1,0	11,5
Consumo	441	448	1,5	15,7
Hipotecario	142	141	-0,8	0,1
En MN	1 377	1 385	0,6	15,8
En ME	78	116	50,1	1,3

1/ Considera sólo los créditos de consumo e hipotecario.

2/ No considera los créditos a las demás empresas del sistema financiero.

Fuente: Superintendencia de Banca, Seguros y AFP

Elaboración: BCRP, Sucursal Huancayo. Departamento de Estudios Económicos

² Se presentan los saldos de los créditos y depósitos al cierre de operaciones de enero de 2016. Cabe destacar que los saldos de las cuentas expresadas en moneda extranjera se valúan al tipo de cambio constante de diciembre de 2015 (S/. 3,41 por dólar), a fin de aislar el efecto de la valuación cambiaria sobre los saldos en dicha moneda.

- Por **tipo de moneda**, los créditos estuvieron conformados en un 92,2 por ciento por moneda nacional y en 7,8 por ciento en moneda extranjera, registrándose una tasa de dolarización baja (7,8 por ciento) en comparación al promedio nacional (29,2 por ciento). Respecto de enero 2015 y del mes previo, aumentaron los saldos en moneda nacional (15,8 por ciento y 0,6 por ciento, respectivamente); así como en moneda extranjera (1,3 por ciento y 50,1 por ciento, respectivamente). Los saldos en moneda extranjera (US\$ 34 millones), calculados a un tipo de cambio contable aumentaron en 15,0 por ciento respecto de enero 2015 (1,3 por ciento con tipo de cambio fijo).

GRÁFICO Nº 5
HUÁNUCO: CRECIMIENTO DEL CRÉDITO DIRECTO
 (Variación % respecto a similar mes del año anterior)

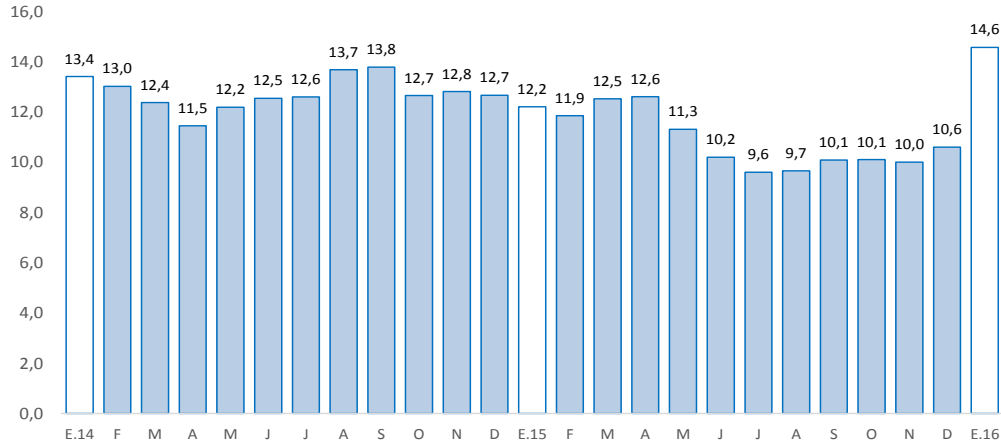

Fuente: Superintendencia de Banca, Seguros y AFP.
 Elaboración: BCRP, Sucursal Huancayo. Departamento de Estudios Económicos.

- En cuanto a la **morosidad** en Huánuco, correspondiente al mes de diciembre 2015, fue 4,9 por ciento, creciendo en 0,9 de punto porcentual respecto a su similar del año pasado; y menor en 0,3 de punto porcentual comparado al mes previo.

GRÁFICO Nº 6
HUÁNUCO: TASA DE MOROSIDAD 1/ 2/
 (Porcentaje)

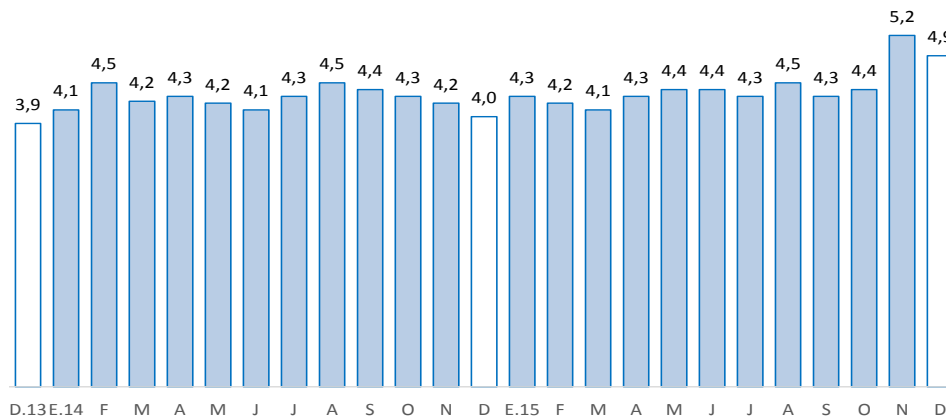

1/ Morosidad = (créditos vencidos + créditos en cobranza judicial) / colocaciones brutas.
 2/ Preliminar

Fuente: Superintendencia de Banca, Seguros y AFP.
 Elaboración: BCRP, Sucursal Huancayo. Departamento de Estudios Económicos.



2. Depósitos

- Los depósitos, que totalizaron S/. 907 millones, crecieron en 9,0 por ciento respecto de enero 2015, y en 8,1 por ciento comparado al mes previo. El incremento interanual se debió a mayores depósitos a la vista (24,6 por ciento) y en ahorro (14,7 por ciento), principalmente en la Banca Múltiple y Agrobanco. Respecto al mes previo, el incremento se debió a mayores depósitos a la vista (18,9 por ciento) y en ahorro (6,0 por ciento). Según composición, los depósitos en ahorro concentraron el 48,5 por ciento del total, seguido por los depósitos a la vista (32,2 por ciento) y a plazo (19,3 por ciento).

CUADRO N° 8
HUÁNUCO: DEPÓSITOS
(Saldos en millones de nuevos soles)

	Saldos en millones de nuevos soles		Tasas de crecimiento (%)	
	dic-15	ene-16	Mes	12 Meses
Banco de la Nación	292	335	14,5	27,0
Banca Múltiple	443	467	5,3	-1,1
Instituciones No Bancarias	104	105	1,5	9,0
Financieras	11	11	-1,4	29,6
Cajas Municipales	92	94	1,9	7,2
Cajas Rurales	0	0	-	-100,0
TOTAL	839	907	8,1	9,0
Vista	268	319	18,9	24,6
Ahorro	408	433	6,0	14,7
A plazo	163	156	-4,5	-22,0
En MN	724	788	8,8	8,7
En ME	115	119	3,2	10,7

Fuente: Superintendencia de Banca, Seguros y AFP

Elaboración: BCRP, Sucursal Huancayo. Departamento de Estudios Económicos

GRÁFICO N° 7
HUÁNUCO: CRECIMIENTO DE LOS DEPÓSITOS
(Variación % respecto a similar mes del año anterior)

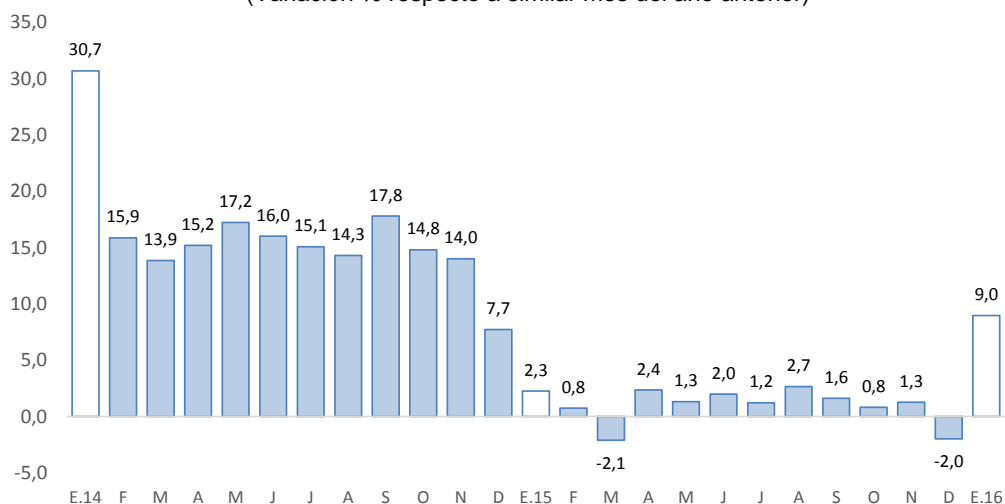

Fuente: SBS y AFP.

Elaboración: BCRP-Sucursal Huancayo.



- Por **institución**, en el mes, destacó la Banca Múltiple con una participación de 51,5 por ciento de los depósitos; seguido del Banco de la Nación (36,9 por ciento) y las empresas no bancarias (11,6 por ciento).
- Por **tipo de moneda**, los depósitos estuvieron conformados en un 86,9 por ciento por moneda nacional y en 13,1 por ciento por moneda extranjera, registrándose una menor tasa de dolarización (13,1 por ciento) respecto del promedio nacional (45,7 por ciento). Comparado a enero 2015 y al mes previo, crecieron los depósitos en moneda nacional (8,7 por ciento y 8,8 por ciento, respectivamente) y en moneda extranjera (10,7 por ciento y 3,2 por ciento, respectivamente). Los saldos en moneda extranjera sumaron US\$ 35 millones, los que calculados con un tipo de cambio contable aumentaron en 25,6 por ciento respecto de enero 2015 (sólo 10,7 por ciento con tipo de cambio fijo).

IV. EJECUCIÓN DEL PRESUPUESTO DE GASTOS DEL GOBIERNO GENERAL

1. Ejecución del Presupuesto de Gastos Corrientes del Gobierno General

- La ejecución presupuestal del gasto corriente no financiero, neto de transferencias intergubernamentales, sumó en el mes S/. 112 millones, lo que significó un incremento de S/. 12 millones (7,1 por ciento) respecto de similar mes del año anterior, influenciado por el Gobierno Regional (13,0 por ciento) y las municipalidades (166,0 por ciento); en el primer caso, por mayores remuneraciones, y compra de bienes y servicios; mientras que en el segundo, por remuneraciones, trasferencias, y compra de bienes y servicios. El resultado del mes se contrarrestó parcialmente por la disminución del gasto en el Gobierno Nacional (-4,7 por ciento), debido a menores remuneraciones, y compra de bienes y servicios.
- En el primer mes del año, el 51,3 por ciento del gasto se concentró en el Gobierno Nacional, seguido del Gobierno Regional (41,7 por ciento) y las municipalidades (7,0 por ciento).

CUADRO Nº 9
EJECUCIÓN DEL PRESUPUESTO DE GASTOS CORRIENTES /1 /2
(Millones de nuevos soles)

	Enero		Var.% real
	2 015	2 016	
Gobierno Nacional	57	57	-4,7
Gobierno Regional	39	47	13,0
Gobiernos locales	3	8	166,0
Total	100	112	7,1

1/ Información actualizada al 31 de enero de 2016.

2/ Neto de transferencias intergubernamentales. Comprende pensiones y otros gastos corrientes.

Fuente: Ministerio de Economía y Finanzas

Elaboración: BCRP, Sucursal Huancayo. Departamento de Estudios Económicos

2. Ejecución del Presupuesto de Inversiones del Gobierno General

- La inversión pública en Huánuco totalizó S/. 10 millones en enero, mayor en S/. 2 millones (14,7 por ciento en términos reales) respecto a similar mes de 2015, influenciado por las municipalidades (245,7 por ciento), no obstante la reducción en los gobiernos, Nacional (-14,1 por ciento) y Regional (-51,8 por ciento). En los municipios, el aumento estuvo explicado por las mayores inversiones en los sectores de educación y transporte; en el Gobierno Nacional, la reducción se debió al rubro de educación; mientras que la disminución en el Gobierno Regional, se explicó por los sectores de pesca y comunicaciones.

CUADRO Nº 10
EJECUCIÓN DEL PRESUPUESTO DE INVERSIONES 1/ 2/
 (Millones de nuevos soles)

	Enero		
	2 015	2 016	Var.% real
Gobierno Nacional	8	7	-14,1
Gobierno Regional	0	0	-51,8
Gobiernos locales	1	3	245,7
Total	9	10	14,7

1/ Información actualizada al 31 de enero de 2016.

2/ Comprende la adquisición de activos no financieros

Fuente: Ministerio de Economía y Finanzas

Elaboración: BCRP, Sucursal Huancayo. Departamento de Estudios Económicos.

GRÁFICO Nº 8
CRECIMIENTO DE LA EJECUCIÓN DEL PRESUPUESTO DE INVERSIONES
 (Variación % real)

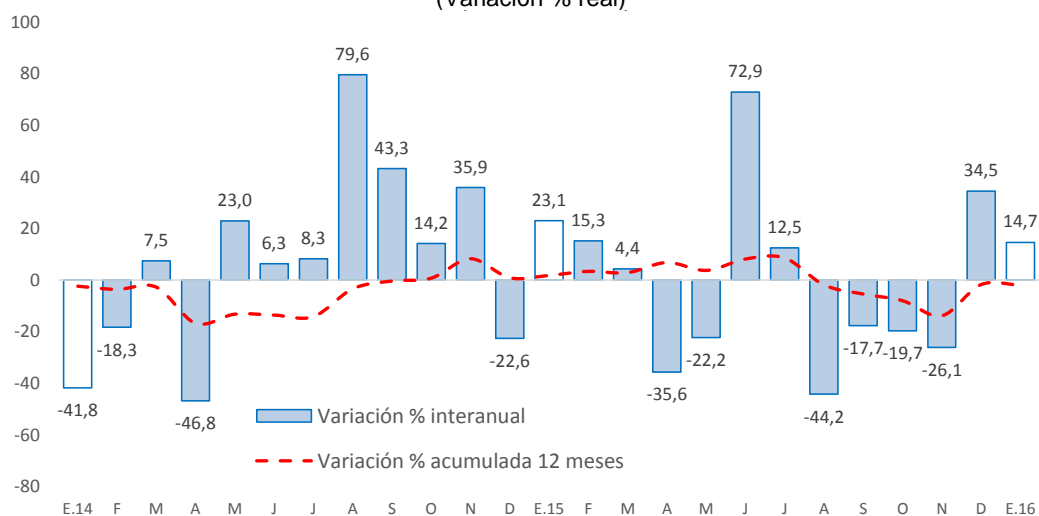

Fuente: Ministerio de Economía y Finanzas

- En cuanto al avance de la inversión pública, lo ejecutado durante enero representó en la región el 1,4 por ciento de su Presupuesto Institucional Modificado (PIM) que sumó S/. 731 millones. Las municipalidades registraron un avance de 2,0 por ciento, seguido del Gobierno Nacional (1,6 por ciento) y el Gobierno Regional (0,1 por ciento).

Principales Proyectos

- Entre los principales proyectos que se ejecutaron en enero, en el Gobierno Nacional destacaron la “Creación de servicios tecnológicos para las cadenas productivas del café, cacao y frutas del sector agroindustrial en la zona de Santa Lucía, Provincias de Leoncio Prado y Ambo” con un gasto de S/. 2,0 millones; “Construcción del puente Pachitea y accesos” con un gasto de S/. 1,7 millones; y “Sistema eléctrico rural Huánuco – Pano V Etapa” con un gasto acumulado de S/. 1,1 millones.



- En el Gobierno Regional, sobresalieron el “Mejoramiento de gestión de los servicios de atención nutricional a niños menores de 5 años de la Microred de Panao y Acomayo, distrito de Amarilis” con un gasto de S/. 10,7 miles; “Reconstrucción de infraestructura educativa e implementación con mobiliario de la Institución Educativa N° 32484-Tupac Amaru, Tingo María, distrito de Rupa Rupa, provincia de Leoncio Prado” con un gasto de S/. 6,3 miles; y “Construcción de infraestructura educativa y equipamiento del Colegio Nacional Mixto Ciro Alegría Bazán de San Pedro de Chonta, distrito de Choló, provincia de Marañón” con un gasto de S/. 6,3 miles.
- En los gobiernos locales, destacaron el “Mejoramiento de la transitabilidad vehicular desde la localidad de Honoria hasta Sargento Lores L6.00 Km, distrito de Honoria, provincia de Puerto Inca” con un gasto de S/. 243,1 miles; “Recuperación ambiental y económica mediante un sistema agroforestal - café en la cuenca alta Río Monzón, distrito Monzón, provincia de Huamalies” con un gasto de S/. 214,0 miles; y “Construcción de la carretera Patay Rondos - Sarwa - Pura - Jatun Patay, distrito de Marias, provincia Dos de Mayo” con un gasto de S/. 213,8 miles.

V. ANEXOS



ANEXO 1

HUÁNUCO: PRODUCCIÓN AGROPECUARIA 1/
(En toneladas métricas)

CULTIVOS	2 015												2 016	CULTIVOS	
	ENE	FEB	MAR	ABR	MAY	JUN	JUL	AGO	SET	OCT	NOV	DIC	ENE		
AGRÍCOLA														AGRÍCOLA	
CONSUMO INTERNO														CONSUMO INTERNO	
Ajo	0	0	0	10	82	51	18	8	0	0	0	0	0	0	Ajo
Arroz Cáscara	2 923	3 749	4 233	3 764	3 332	2 262	2 007	2 664	2 379	2 562	2 712	1 967	2 651	Arroz Cáscara	
Arveja Grano Seco	0	0	0	123	199	625	330	234	32	2	0	0	308	Arveja Grano Seco	
Arveja Grano Verde	546	1 282	2 236	2 927	2 852	3 267	1 853	1 694	2 113	3 038	3 947	977	308	Arveja Grano Verde	
Camote	251	521	779	834	399	328	230	308	434	528	287	118	184	Camote	
Cebada Grano	0	0	0	0	885	3 117	3 935	1 660	117	0	0	0	0	Cebada Grano	
Cebolla	29	0	225	420	584	360	213	0	0	56	86	29	0	Cebolla	
Frijol Grano Seco	320	382	306	230	425	1 584	2 029	1 711	418	239	185	161	288	Frijol Grano Seco	
Granadilla	52	110	212	463	664	650	628	479	324	235	114	133	64	Granadilla	
Haba Grano Seco	0	0	0	3	154	1 424	1 810	882	173	0	0	0	0	Haba Grano Seco	
Haba Grano Verde	38	203	498	1 138	1 084	1 026	645	463	279	89	32	26	0	Haba Grano Verde	
Maíz Amiláceo	0	0	0	0	1 146	6 705	6 430	2 641	1 016	0	0	0	0	Maíz Amiláceo	
Maíz Choclo	91	455	2 009	2 413	1 119	567	116	264	337	313	166	51	49	Maíz Choclo	
Naranja	113	178	225	449	905	1 657	2 372	2 340	1 503	1 017	735	349	116	Naranja	
Oca	0	0	120	448	1 791	1 500	317	0	0	0	0	0	0	Oca	
Olluco	3 164	2 462	2 778	4 696	5 557	4 120	1 485	0	0	0	0	1 312	1 863	Olluco	
Papa Blanca	41 400	34 942	38 595	67 821	36 547	13 594	9 470	7 662	23 416	39 118	51 762	41 079	30 542	Papa Blanca	
Papa Amarilla+Color	17 927	13 553	19 447	29 459	33 053	14 060	8 479	3 443	11 358	22 561	26 396	19 581	15 686	Papa Amarilla+Color	
Papaya	348	339	319	306	290	286	271	297	314	342	354	389	348	Papaya	
Piña	781	753	702	671	648	667	681	766	995	1 160	1 252	1 191	887	Piña	
Plátano	17 275	17 243	17 327	17 107	17 198	17 118	17 313	17 352	17 226	17 312	17 453	17 431	17 588	Plátano	
Tomate	58	127	460	398	204	109	24	98	252	238	178	114	15	Tomate	
Trigo	0	0	0	0	794	3 769	5 395	3 128	823	0	0	0	0	Trigo	
Yuca	4 036	4 323	4 988	4 831	5 315	4 985	5 166	5 079	5 323	4 268	4 433	4 033	4 138	Yuca	
Zanahoria	188	747	982	1 110	1 590	815	257	501	413	359	333	191	213	Zanahoria	
Zapallo	867	1 554	3 550	2 129	1 512	767	153	129	160	249	566	224	491	Zapallo	
Otros Cons. Interno	2 331	2 678	2 910	3 137	3 699	4 514	2 955	1 930	2 031	2 183	2 480	2 905	2 373	Otros Cons. Interno	
INDUSTRIAL Y/O EXP.														INDUSTRIAL Y/O EXP.	
Cacao	292	364	405	477	602	678	567	449	406	363	360	330	368	Cacao	
Café	99	235	378	652	1 064	1 222	778	429	158	67	21	6	166	Café	
Maíz A. Duro	5 880	6 607	7 268	4 190	2 862	3 416	3 448	2 016	1 347	1 116	1 697	2 189	3 923	Maíz A. Duro	
Otros Industrial y/o Exp.	1 145	1 203	1 285	1 279	1 241	1 296	1 294	1 296	1 276	1 276	1 264	1 274	1 437	Otros Industrial y/o Exp.	
PECUARIO														PECUARIO	
CARNE 2/														CARNE 2/	
Carne Aves	104,9	80,6	73,0	91,7	104,5	133,6	98,9	94,5	102,6	124,7	134,1	134,6	108,3	Carne Aves	
Carne Ovino	119,4	123,5	136,5	142,3	135,3	139,0	151,3	144,2	136,7	135,9	128,2	136,8	119,1	Carne Ovino	
Carne Porcino	397,5	383,4	508,7	536,6	537,2	518,3	623,3	538,1	514,9	510,1	480,3	551,6	387,9	Carne Porcino	
Carne Vacuno	1 343,2	1 353,6	1 316,1	1 687,0	1 898,1	1 788,1	2 036,4	1 821,0	1 914,0	1 667,0	1 573,2	1 671,1	1 356,2	Carne Vacuno	
Carne Caprino	15,8	16,7	17,8	16,9	17,7	17,5	21,6	21,0	19,0	17,9	16,6	19,2	15,7	Carne Caprino	
Carne Alpaca	1,2	0,8	1,2	1,6	2,0	2,0	2,1	1,8	1,5	1,2	1,6	2,1	1,3	Carne Alpaca	
Carne Llama	1,2	1,1	1,3	0,0	0,0	0,0	0,0	0,0	0,0	0,0	0,0	0,0	0,0	Carne Llama	
Huevo	103,2	93,2	93,7	92,1	90,9	90,8	87,5	87,2	76,1	79,8	80,7	103,5	94,5	Huevo	
Leche	3 987,7	3 615,8	3 946,5	3 778,4	3 755,2	3 587,0	3 415,8	3 352,8	3 162,7	3 108,2	3 167,6	3 371,5	3 933,9	Leche	
Lana	0,0	1,9	64,0	17,4	11,7	10,2	3,4	0,0	67,1	55,4	46,6	0,0	0,0	Lana	
FIBRA														FIBRA	
Fibra de Alpaca	0,1	0,0	0,1	0,1	0,2	0,2	0,1	0,1	0,1	0,2	0,9	0,1	0,1	Fibra de Alpaca	
Fibra de Llama	0,0	0,0	0,0	0,0	0,0	0,0	0,0	0,0	0,0	0,0	0,0	0,0	0,0	Fibra de Llama	

1/ Cifras preliminares

2/ Peso Neto, no de animales en pie.

FUENTE: MINAGRI

ELABORACIÓN: BCRP. Sucursal Huancayo. Departamento de Estudios Económicos.



ANEXO 2

HUÁNUCO: PRODUCCIÓN MINERA METÁLICA 1/
(Contenido fino)

Producción Metálica Concentración	2 015												2 016	Producción Metálica Concentración
	ENE	FEB	MAR	ABR	MAY	JUN	JUL	AGO	SET	OCT	NOV	DIC	ENE	
COBRE (TMF)	95	131	130	105	62	105	131	130	114	118	89	155	117	COBRE (TMF)
PLATA (Kg.f)	5 669	5 279	5 745	4 679	3 347	5 435	5 216	6 581	5 724	6 381	5 444	8 722	5 855	PLATA (Kg.f)
ZINC (TMF)	2 430	3 039	2 861	2 503	1 672	2 777	3 215	3 012	3 114	2 951	2 561	3 688	2 681	ZINC (TMF)
PLOMO (TMF)	1 467	1 728	1 717	1 626	1 022	1 724	1 770	1 773	1 836	2 055	1 934	2 826	1 800	PLOMO (TMF)

1/ Cifras preliminares.

FUENTE: MINEM

ELABORACIÓN: BCRP. Sucursal Huancayo. Departamento de Estudios Económicos.



ANEXO 3

HUÁNUCO: EXPORTACIONES FOB POR TIPO DE PRODUCTOS 1/
(Millones US\$)

TIPO	2 015												2 016	TIPO
	ENE	FEB	MAR	ABR	MAY	JUN	JUL	AGO	SET	OCT	NOV	DIC	ENE	
Productos Tradicionales	9	1	10	2	8	12	15	20	8	18	10	9	17	Productos Tradicionales
Agrícolas	0	0	0	0	0	0	0	0	1	1	0	0	0	Agrícolas
Mineros	9	1	10	2	8	12	15	19	7	17	9	8	17	Mineros
Productos No Tradicionales	1	1	0	0	1	1	1	1	1	1	0	1	1	Productos No Tradicionales
Agropecuarios	1	1	0	0	1	1	1	1	1	1	0	1	1	Agropecuarios
Pesqueros	0	0	0	0	0	0	0	0	0	0	0	0	0	Pesqueros
Textil	0	0	0	0	0	0	0	0	0	0	0	0	0	Textil
Maderas y papeles, y sus manuf.	0	0	0	0	0	0	0	0	0	0	0	0	0	Maderas y papeles, y sus manuf.
Quimicos	0	0	0	0	0	0	0	0	0	0	0	0	0	Quimicos
Minerales no metálicos	0	0	0	0	0	0	0	0	0	0	0	0	0	Minerales no metálicos
Sidero-Metalúrgico y joyerías	0	0	0	0	0	0	0	0	0	0	0	0	0	Sidero-Metalúrgico y joyerías
Metal-Mecánicos	0	0	0	0	0	0	0	0	0	0	0	0	0	Metal-Mecánicos
Resto de otros no tradicionales	0	0	0	0	0	0	0	0	0	0	0	0	0	Resto de otros no tradicionales
TOTAL EXPORTACIONES	10	2	11	2	9	13	16	21	8	19	10	9	17,7	TOTAL EXPORTACIONES

1/ Cifras Preliminares.

FUENTE: SUNAT

ELABORACIÓN: BCRP, Sucursal Huancayo. Departamento de Estudios Económicos.



ANEXO 4



HUÁNUCO: EXPORTACIONES FOB DE PRODUCTOS NO TRADICIONALES 1/
(Millones US\$ valor FOB)

TIPO	2 015												2 016	TIPO
	ENE	FEB	MAR	ABR	MAY	JUN	JUL	AGO	SET	OCT	NOV	DIC	ENE	
Agropecuarios	1	1	0	0	1	1	1	1	1	1	0	1	1	Agropecuarios
Cacao	0	1	0	0	1	1	1	1	1	1	0	1	1	Cacao
Chocolate	0	0	0	0	0	0	0	0	0	0	0	0	0	Chocolate
Pasta de cacao	0	0	0	0	0	0	0	0	0	0	0	0	0	Pasta de cacao
Manteca de cacao	0	0	0	0	0	0	0	0	0	0	0	0	0	Manteca de cacao
Cacao en grano y en polvo	0	0	0	0	0	0	0	0	0	0	0	0	0	Cacao en grano y en polvo
Resto de cacao	0	1	0	0	1	1	1	1	1	0	0	1	1	Resto de cacao
Quinua	0	0	0	0	0	0	0	0	0	0	0	0	0	Quinua
Tara	0	0	0	0	0	0	0	0	0	0	0	0	0	Tara
Flores y capullos	0	0	0	0	0	0	0	0	0	0	0	0	0	Flores y capullos
Semillas	0	0	0	0	0	0	0	0	0	0	0	0	0	Semillas
Resto	0	0	0	0	0	0	0	0	0	0	0	0	0	Resto
Pesquero	0	0	0	0	0	0	0	0	0	0	0	0	0	Pesquero
Crustaceo y molusco congelado	0	0	0	0	0	0	0	0	0	0	0	0	0	Crustaceo y molusco congelado
Pescado seco	0	0	0	0	0	0	0	0	0	0	0	0	0	Pescado seco
Resto	0	0	0	0	0	0	0	0	0	0	0	0	0	Resto
Textiles	0	0	0	0	0	0	0	0	0	0	0	0	0	Textiles
Maderas y papeles, y sus manif.	0	0	0	0	0	0	0	0	0	0	0	0	0	Maderas y papeles, y sus manif.
Madera aserrada	0	0	0	0	0	0	0	0	0	0	0	0	0	Madera aserrada
Tablillas y frisos para parques	0	0	0	0	0	0	0	0	0	0	0	0	0	Tablillas y frisos para parques
Papel	0	0	0	0	0	0	0	0	0	0	0	0	0	Papel
Resto	0	0	0	0	0	0	0	0	0	0	0	0	0	Resto
Químicos	0	0	0	0	0	0	0	0	0	0	0	0	0	Químicos
Minerales no metálicos	0	0	0	0	0	0	0	0	0	0	0	0	0	Minerales no metálicos
Sidero-Metalúrgico y Joyerías	0	0	0	0	0	0	0	0	0	0	0	0	0	Sidero-Metalúrgico y Joyerías
Metal-Mecánicos	0	0	0	0	0	0	0	0	0	0	0	0	0	Metal-Mecánicos
Resto de otros no tradicionales	0	0	0	0	0	0	0	0	0	0	0	0	0	Resto de otros no tradicionales
TOTAL	1	1	0	0	1	1	1	1	1	1	0	1	1	TOTAL

1/ Cifras Preliminares.

FUENTE: SUNAT

ELABORACIÓN: BCRP. Sucursal Huancayo. Departamento de Estudios Económicos.

ANEXO 5



HUÁNUCO: INGRESOS CORRIENTES DEL GOBIERNO CENTRAL
(Millones de nuevos soles)

	2 015												2 016	
	ENE	FEB	MAR	ABR	MAY	JUN	JUL	AGO	SET	OCT	NOV	DIC	ENE	
I. INGRESOS TRIBUTARIOS	11	7	9	8	6	8	8	9	9	9	9	11	11	I. INGRESOS TRIBUTARIOS
1). Impuesto a la Renta	7	4	6	5	4	5	5	6	5	5	6	6	7	1). Impuesto a la Renta
Personas Naturales	3	1	2	1	1	1	1	1	1	1	2	2	2	Personas Naturales
Personas Jurídicas	4	3	3	2	2	3	3	3	3	4	4	4	5	Personas Jurídicas
Regularización	0	0	1	2	0	1	1	1	1	0	1	1	0	Regularización
2). Impuesto a las Importaciones	0	0	0	0	0	0	0	0	0	0	0	0	0	2). Impuesto a las Importaciones
3). Impuesto General a las Ventas	2	1	1	1	1	1	1	2	2	2	2	3	3	3). Impuesto General a las Ventas
4). Imp. Selectivo al Consumo (ISC)	0	0	0	0	0	0	0	0	0	0	0	0	0	4). Imp. Selectivo al Consumo (ISC)
5). Otros Ingresos Tributarios	1	1	2	2	1	1	1	2	1	1	2	2	1	5). Otros Ingresos Tributarios
II. INGRESOS NO TRIBUTARIOS	0	0	0	0	0	0	0	0	0	0	0	0	0	II. INGRESOS NO TRIBUTARIOS
TOTAL INGRESOS (I+II)	11	7	9	8	6	8	8	9	9	9	9	11	11	TOTAL INGRESOS (I+II)

Fuente: Superintendencia Nacional de Administración Tributaria - SUNAT

Elaboración: BCRP - Sucursal Huancayo.

ANEXO 6



HUÁNUCO: EJECUCIÓN DEL PRESUPUESTO DE GASTOS DEL GOBIERNO NACIONAL 1/

(Millones de nuevos soles)

	2 015												2 016	
	ENE	FEB	MAR	ABR	MAY	JUN	JUL	AGO	SET	OCT	NOV	DIC	ENE	
GASTOS NO FINANCIEROS	65	62	69	69	57	123	83	100	61	116	64	203	69	GASTOS NO FINANCIEROS
a. GASTOS CORRIENTES	57	50	49	58	48	64	57	78	42	96	41	121	57	a. GASTOS CORRIENTES
1. Personal y Obligaciones Sociales	18	14	14	14	13	15	17	14	15	14	18	19	16	1. Personal y Obligaciones Sociales
2. Pensiones y Otras Prest. Sociales	3	3	3	4	3	3	7	3	3	4	3	6	3	2. Pensiones y Otras Prest. Sociales
3. Bienes y Servicios	26	13	23	14	21	13	21	27	20	50	16	49	6	3. Bienes y Servicios
4. Donaciones y Transferencias 2/	10	0	0	0	0	0	0	2	-1	-2	-1	5	31	4. Donaciones y Transferencias
5. Otros Gastos Corrientes	1	20	8	26	10	32	12	32	5	31	4	43	1	5. Otros Gastos Corrientes
b. GASTOS DE CAPITAL	8	13	20	11	9	59	26	22	19	20	23	82	12	b. GASTOS DE CAPITAL
1. Adquisición de Activos No Financieros	8	13	16	8	9	59	20	16	13	12	16	45	7	1. Adquisición de Activos No Financieros
2. Otros gastos de capital 3/	0	0	4	3	0	0	6	5	6	7	7	38	5	2. Otros gastos de capital

1/ Información actualizada al 31 de enero de 2016.

2/ Neto de transferencias intergubernamentales.

3/ Incluye donaciones y transferencias.

FUENTE: Ministerio de Economía y Finanzas

ELABORACIÓN: BCRP, Sucursal Huancayo. Departamento de Estudios Económicos

ANEXO 7



HUÁNUCO: EJECUCIÓN DEL PRESUPUESTO DE GASTOS DEL GOBIERNO REGIONAL 1/

(Millones de nuevos soles)

	2 015												2 016	
	ENE	FEB	MAR	ABR	MAY	JUN	JUL	AGO	SET	OCT	NOV	DIC	ENE	
GASTOS NO FINANCIEROS	39	56	68	63	62	74	70	64	75	69	78	178	47	GASTOS NO FINANCIEROS
a. GASTOS CORRIENTES	39	38	42	52	48	50	56	51	57	53	61	110	47	a. GASTOS CORRIENTES
1. Personal y Obligaciones Sociales	32	28	29	34	32	33	37	34	35	33	37	58	37	1. Personal y Obligaciones Sociales
2. Pensiones y Otras Prest. Sociales	4	3	3	3	3	3	5	3	3	4	3	6	4	2. Pensiones y Otras Prest. Sociales
3. Bienes y Servicios	3	7	10	12	11	13	13	13	17	15	19	44	5	3. Bienes y Servicios
4. Otros Gastos Corrientes	0	0	0	3	1	1	2	1	2	1	1	2	0	4. Otros Gastos Corrientes
b. GASTOS DE CAPITAL	0	18	26	11	14	25	13	12	18	16	18	69	0	b. GASTOS DE CAPITAL
1. Adquisición de Activos No Financieros	0	18	26	11	13	18	13	12	18	16	18	69	0	1. Adquisición de Activos No Financieros
2. Otros gastos de capital 2/	0	0	0	0	1	7	0	0	0	0	0	0	0	2. Otros gastos de capital

1/ Información actualizada al 31 de enero de 2016.

2/ Incluye donaciones y transferencias.

FUENTE: Ministerio de Economía y Finanzas

ELABORACIÓN: BCRP, Sucursal Huancayo. Departamento de Estudios Económicos

ANEXO 8



HUÁNUCO: EJECUCIÓN DEL PRESUPUESTO DE GASTOS DE LOS GOBIERNOS LOCALES 1/

(Millones de nuevos soles)

	2 015												2 016	
	ENE	FEB	MAR	ABR	MAY	JUN	JUL	AGO	SET	OCT	NOV	DIC	ENE	
GASTOS NO FINANCIEROS	4	14	44	34	35	37	77	43	47	54	64	163	11	GASTOS NO FINANCIEROS
a. GASTOS CORRIENTES	3	12	17	15	17	19	22	18	19	17	21	34	8	a. GASTOS CORRIENTES
1. Personal y Obligaciones Sociales	2	5	4	3	3	3	4	3	3	4	3	5	4	1. Personal y Obligaciones Sociales
2. Pensiones y Otras Prest. Sociales	0	0	0	1	1	2	3	2	1	2	1	6	0	2. Pensiones y Otras Prest. Sociales
3. Bienes y Servicios	1	7	13	10	12	12	13	12	11	11	12	22	4	3. Bienes y Servicios
4. Donaciones y Transferencias	0	0	0	0	0	1	1	1	3	1	4	1	0	4. Donaciones y Transferencias
5. Otros Gastos Corrientes	0	0	0	0	0	0	0	0	0	0	0	0	0	5. Otros Gastos Corrientes
b. GASTOS DE CAPITAL	1	3	26	19	18	19	55	24	28	38	43	128	3	b. GASTOS DE CAPITAL
1. Adquisición de Activos No Financieros	1	3	26	19	18	19	55	24	28	38	42	128	3	1. Adquisición de Activos No Financieros
2. Otros gastos de capital 2/	0	0	0	0	0	0	1	0	0	0	0	0	0	2. Otros gastos de capital

1/ Información actualizada al 31 de enero de 2016.

2/ Incluye donaciones y transferencias.

FUENTE: Ministerio de Economía y Finanzas

ELABORACIÓN: BCRP, Sucursal Huancayo. Departamento de Estudios Económicos

ANEXO 9



HUÁNUCO: MOROSIDAD 1/
(En porcentajes)

ENTIDADES FINANCIERAS	2 014	2 015												ENTIDADES FINANCIERAS
	DIC	ENE	FEB	MAR	ABR	MAY	JUN	JUL	AGO	SET	OCT	NOV	DIC	
I. BANCA MÚLTIPLE	3,7	3,8	3,6	3,6	4,0	4,1	4,3	4,5	4,7	4,3	4,4	6,2	6,0	I. BANCA MÚLTIPLE
II. INSTITUCIONES NO BANCARIAS														II. INSTITUCIONES NO BANCARIAS
Financieras	4,3	4,4	4,6	4,6	4,6	4,5	4,6	4,8	4,7	4,9	4,8	4,7	4,6	Financieras
Cajas Municipales	5,3	6,4	5,9	5,9	6,1	6,2	5,6	4,8	5,0	5,0	5,0	5,0	3,9	Cajas Municipales
Cajas Rurales	35,0	33,6	30,2	31,8	36,0	36,0	34,5	36,6	42,7	-	-	-	-	Cajas Rurales
EDPYMEs	3,6	4,2	4,0	4,3	4,7	4,0	4,2	4,0	4,2	4,2	4,2	3,4	3,6	EDPYMEs
III. ENTIDADES ESTATALES														III. ENTIDADES ESTATALES
Banco de la Nación 2/	1,1	1,2	1,2	1,1	1,1	1,1	1,2	1,3	1,5	1,5	1,4	1,5	1,5	Banco de la Nación 2/
Agrobanco 3/	2,8	2,9	3,1	3,2	3,2	3,4	3,3	3,3	3,1	2,8	3,4	2,8	2,4	Agrobanco 3/
TOTAL	4,0	4,3	4,2	4,1	4,3	4,4	4,4	4,3	4,5	4,3	4,4	5,2	4,9	TOTAL

1/ Cifras preliminares.

2/ Sólo considera los créditos de consumo e hipotecario.

3/ No considera los créditos a las demás empresas del sector.

FUENTE: Superintendencia de Banca, Seguros y AFP

ELABORACIÓN: BCRP, Sucursal Huancayo. Departamento de Estudios Económicos